Assinatura no País
ANO .. .. Cr$ 220,00
SEMESTRE .. . Cr$ 120,00

DIARIO DE PERNAMBUCO

24 páginas - 2 secções
Preço: Cr$ 1,00

JORNAL MAIS ANTIGO EM CIRCULAÇÃO NA AMERICA LATINA — Orgão dos "Diarios Associados" — A. J. de Miranda Falcão, fundador

RECIFE — PERNAMBUCO — BRASIL — N. 138 — ANO 124 — DOMINGO, 12 DE JUNHO DE 1949

"A CAUSA DA LIBERDADE ESTA' AMEAÇADA"

Volta Chiang-Kai-Shek à direção suprema da China

E' o chefe do "Comité" Supremo do govêrno

Formado o gabinete "de luta" nacionalista — 19 membros — Defesa da colonia britanica de Hong-Kong

CANTAO, 11 (U-P.) — O Comité Politico Central do Kuomintang aprovou o gabinete de 19 membros proposto pelo marechal Yen Shi Shan, depois de uma semana de discussões e manobras. O novo gabinete inclue representantes de todos elementos do Kuomintang, alem de dois ministros sem pasta do partido social democrata e juventude da China.

Ante a impossibilidade de encontrar alguem que assuma o dificil cargo de ministro da Defesa Nacional, o marechal Yen viu-se obrigado a assumir tambem a direção do mesmo ministerio.

Esta tarde, durante a mesma reunião, o Comité Politico Central criou o que talvez seja a maior força de assuntos nacionalistas: o esperado Comité Supremo para traçar normas, sob a presidencia do generalissimo Chiang-Kai-Shek.

AS PASTAS

CANTAO, 11 (R) — O novo gabinete foi hoje aprovado pelo presidente interino Li Tsung Jen e pelo Conselho Central — ao que se informa autorizadamente. O novo gabinete de luta será constituido pelos Ministérios do Exterior, Finanças e Economia, nos quais o poder será concentrado. O sr. Chu Chi Hun, ex-ministro da Educação, foi nomeado vice-presidente; o sr. Hu Si será ministro do Exterior e o sr. Hu Kan, das Finanças.

SERIAM ENVIADOS PODEROSOS REFORÇOS

HONG KONG, 11 (R) — Fontes bem informadas adiantaram que poderosos reforços aéreos serão enviados a esta cidade, si houver ameaça da parte dos comunistas.

Essas mesmas fontes acham, porem pouco provavel que tais reforços sejam mandados para cá como medida preventiva, isto é, antes da possibilidade da crise. Em determinadas circunstancias navios e porta-aviões serão necessarios à defesa da colonia.

CAPTURADA TZEKAN

SAO FRANCISCO, 11 (R) — O radio comunista chinês alegou que as forças vermelhas tinham capturado Tzekan, a 120 milhas ao leste de Cantão. Tzekan fica na provincia de Kwantung, ao sul do Rio Tung.

NÃO FOI CONFIRMADA

CHANGAI, 11 (U.P.) — Ao porto desta cidade continuam chegando unidades da navegação costeira de grande cabotagem, ao mesmo tempo em que as autoridades militares comunistas prosseguem investigando sobre se a embocadura do Rio Yangtsé foi minada pelos nacionalistas. Essa noticia, entretanto, não foi confirmada.

QUEDA DE CANTAO

TOQUIO, 11 (R) — O comandante naval dos Estados Unidos no Pacifico Ocidental, vice-almirante Oscar Badger, declarou aqui, ontem, que acreditava ser possivel que Cantão pudesse cair nas mãos dos comunistas dentro de 3 a 6 semanas.

NOVOS REGULAMENTOS COMERCIAIS

CHANGAI, 11 (U.P.) — Os novos regulamentos sobre o comercio exterior despertaram inicialmente uma reação favoravel nos circulos comerciais. O sistema de quotas de importação, que havia sido imposto pelo Kuomintang, visava auxiliar o monopolio mantido por alguns negociantes.

Os circulos de exportação e importação acreditam que os novos regulamentos serão beneficos porque prometem eliminar o mercado negro, fornecendo oportunidades para obter a volta do capital estrangeiro em forma de mercadorias, e bem assim dar lucros legitimos aos comerciantes.

ADVOGA O RECONHECIMENTO DE FATO

CHANGAI, 11 (U.P.) — Um homem de negocios norte-americano advogou o reconhecimento de fato do novo regime comunista na China por parte dos Estados Unidos, logo que os vermelhos tenham consolidado a situação e estabelecido sua primeira Assembléia Nacional.

Esse negociante, que desejou permanecer incognito, declarou que em qualquer comparação entre o novo regime e o Kuomintang e suas respectivas realizações o peso do odio recai merecidamente sobre o ultimo. Disse acreditar que os comunistas conquistarão o resto da China, sendo isto questão de alguns meses.

"TRISTE DOCUMENTO DE RENDIÇÃO"

Como o Vaticano classifica as resoluções aprovadas na conferencia dos bispos da Tchecoslovaquia

LONDRES, 11 (R.) — O radio do Vaticano declarou hoje que as resoluções aprovadas na conferencia de bispos e leigos catolicos, em Praga, constituem um "triste documento de rendição".

Essas resoluções expressavam a lealdade da igreja tcheca ao Papa, no que se refere aos "assuntos de fé e moral".

APELO

PRAGA, 11 (R.) — O "Comité de Ação Catolica" tcheco, estabelecido aqui ontem, em uma conferencia de padres e leigos catolicos, expediu hoje telegramas ao presidente e chefes do governo tcheco.

Enviou ainda um telegrama a cada um dos bispos catolicos, assegurando-lhes sua "devoção filial". Esses telegramas exortavam os bispos a contribuirem para que se possa chegar a uma solução satisfatoria do problema de conseguir-se um acordo entre a Igreja e o Estado.

"Somos e continuaremos a ser membros devotados da Igreja e cidadãos da Republica" — diziam os telegramas.

152 bispos já assinaram o apelo em favor do entendimento entre o Estado tcheco e a Igreja Catolica.

PERSEGUIÇÕES RELIGIOSAS NA ALEMANHA

BERLIM, 11 (U.P.) — Estendeu-se á Alemanha oriental, dominada pelos russos, a perseguição ao catolicismo. Segundo se informa, os russos comunistas alemães não perseguem diretamente a Igreja Catolica, no leste da Alemanha, porem impõem restrições e as maiores dificuldades para afogar, paulatinamente, as praticas religiosas.

CONFISCADO O HOSPITAL

BERLIM, 11 (R.) — A séde em Berlim da missão protestante de caridade e auxilio confirmou que as autoridades alemãs na zona sovietica tinham confiscado um grande hospital administrado pela missão, em Duekenwalde, a 51 quilometros ao sul de Berlim.

As autoridades alemãs alegam, por sua vez, que o hospital tinha sido confiscado por terem sido seus antigos proprietarios membros da Ordem de São João, organisação nacional socialista.

PASSOU A RESIDIR NA SUECIA O FUGITIVO

ESTOCOLMO, 11 (R.) — O piloto sovietico que aterrisou nesta capital ha um mez atraz, com um caça completamente armado, tendo pedido asilo ás autoridades, teve hoje seu internamento suspenso. Poderá, de agora por diante, residir na Suecia.

O piloto declarou ás autoridades suecas que "estava saturado da Russia".

Duas vezes o governo sueco recusou pedidos do embaixador sovietico, no sentido de aviatar-se com o piloto fugitivo.

O aparelho já foi remetido para a Russia.

Um pedido de extradição do piloto que foi feito pela embaixada da Russia, "a fim de que o oficial possa defender-se da acusação de ter roubado um avião", será examinado pelos tribunais suecos.

CONFLITO EM VARSOVIA

VARSOVIA, 11 (R.) — Um grupo de homens armados penetrou numa reunião comunista, matando 3 funcionarios e ferindo 2 outros. O grupo, depois de destruir todas as instalações, fugiu, levando os fundos do partido.

A reunião comunista visava organisar um combate á "influencia do clero reacionario nas escolas do Estado."

ACUSAÇOES DE NERUDA AO PRESIDENTE VIDELA

MOSCOU, 11 (R.) — O poeta chileno Pablo Neruda, senador comunista, declarou hoje, falando na emissora de Moscou, que

(Conclue na 5.ª pagina)

EIS SURPREENDENTES FOTOGRAFIAS DO TRAGICO DESASTRE DE AVIAÇÃO OCORRIDO HA' POUCO EM PORTO RICO, no qual morreram 54 pessoas. O avião que conduzia 81 passageiros daquela capital para Nova York, caiu no Atlantico perto das costas porriquenhas, justamente num local infestado de tubarões. Ao alto vemos flagrantes dos destroços do aparelho. Em baixo, dois aspectos dos trabalhos de remoção dos cadaveres e sobreviventes. Um deste, Antonio Santos, aparece ao prestar informações á Policia Militar. (Fotos do INS, especial para o DIARIO DE PERNAMBUCO)

A' beira do fracasso a Conferencia dos chanceleres

Seria convocada outra, no fim deste ano

Segundo o sr. Dean Acheson, o unico resultado a conseguir-se será a unanimidade entre as três potencias ocidentais

PARIS, 11 (U.P.) — Circulos bem informados dizem que o conselho de ministros do Exterior está à beira de um novo e completo fracasso, mas antes disso as quatro potências provavelmente estabelecerão outra reunião para o fim do ano, nos Estados Unidos.

Acrescenta-se que o delegado Vishinsky surpreendeu o Ocidente nesta conferencia com uma proposta no sentido de que seja assinado, em breve, o tratado de paz com a Alemanha, com a imediata evacuação de todas as tropas de ocupação, de seu territorio. Essa proposta foi considerada como um simples movimento de propaganda em favor da Russia.

DECLARAÇÕES DO SR. ACHESON

PARIS, 11 (R.) — O secretario de Estado norte-americano, sr. Dean Acheson, declarou em almoço ontem realizado aqui que, embora "a conferencia de Paris não se destacasse pelo alcance de um acordo entre as quatro potencias", servirá para lograr a unanimidade entre as três potencias ocidentais.

O sr. Acheson congratulou-se com as potencias ocidentais por essa mesma unanimidade.

ULTIMO ESFORÇO

PARIS, 11 (U. P.) — A conferencia de chanceleres dos Quatro Grandes será encerrada em fins da proxima semana. Tudo indica que a conferencia fracassará completamente. Os chanceleres das três potencias ocidentais, srs. Acheson Bevin e Schuman, declararam que realiza o ultimo esforço para chegar, pelo menos, a um acordo limitado com a Russia sobre o restabelecido do comercio entre o leste e oeste da Alemanha.

ACUSAÇÕES DE MOSCOU

MOSCOU, 11 (U P.) — A agencia Tass afirma hoje que os chanceleres das três potencias ocidentais, srs. Acheson, Schuman e Bevin, são responsaveis pelo virtual fracasso da Conferencia dos Chanceleres dos Quatro Grandes, em Paris. Acrescentou que o fracasso da conferencia, embora ainda não encerrada, se deve á obstinação dos ministros do Exterior ocidentais a respeito de seus pontos de vista relacionados com o estabelecimento de uma moeda unica para Berlim.

Acusou tambem ás potencias oci-

(Conclue na 5.ª pagina)

CAIU EM COSTA RICA O "ANJO DAS CRIANÇAS"

S. JOSÉ DE COSTA RICA, 11 (U. P.) — O pequeno avião italiano "Angelo del Bimbi", pilotado pelos aviadores Ricardo Robeda e Giovanni Vittore, caiu, esta manhã, nos suburbios desta capital, destroçando-se completamente.

Ambos os pilotos pereceram carbonisados. O aparelho italiano chegou a esta capital há dois dias, em viagem de coleta de fundos para as crianças italianas mutilados de guerra, e dirigia-se para a Nicaragua.

DEPUTADO ARGENTINO EXILADO NO URUGUAI

MONTEVIDEU, 11 (U. P.) — O deputado radical argentino Agustin Rodriguez Araya, que foi expulso da Camara de seu país, chegou a esta capital, onde se exilará.

CONTINUARA' LUTANDO

BUENOS AIRES, 11 (R) — O partido da União Civil Radical, a que pertence o sr. Rodriguez Araya, expulso ontem da Camara dos Deputados, publicou uma nota de protesto contra o ato, dizendo:

"Medidas de força dessa natureza são inoperantes, porquanto o partido seguirá lutando por seus principios."

Durante a noite passada, o embaixador uruguaio foi recebido pelo chanceler Bramuglia, com quem conversou sobre a questão do salvo conduto para o sr. Araya.

Os circulos ligados ao Ministerio do Exterior declararam que ainda hoje será fornecido o salvo conduto, devendo o sr. Rodriguez Araya partir imediatamente para o Uruguai.

NENHUMA COMUNICAÇÃO AO BRASIL

RIO, 11 (Meridional) — O Itamarati não recebeu até agora qualquer comunicação da embaixada brasileira em Buenos Aires sobre os motivos da recusa da concessão de asilo ao deputado radical Araya, expulso do Parlamento argentino e ameaçado de prisão.

A concessão de asilo, de acor-

(Conclue na 5.ª página)

MANOBRA COMUNISTA, A GREVE DOS PORTUARIOS

LONDRES, 11 (U. P.) — O ministro do Trabalho George Isaacs, fez hoje um apelo ao povo britanico para que ponha fim ás greves não autorizadas pelos sindicatos.

O sr. Isaacs referiu-se particularmente á greve ilegal dos ferroviarios, os quais deliberaram não trabalhar aos domingos, enquanto suas exigencias com respeito aos itinerarios de trens não forem modificados.

O ministro afirmou, tambem, que a greve dos portuarios era manobra dos comunistas canadenses.

EXAMINAM O "ULTIMATUM" DO GOVERNO

LONDRES, 11 (U.P.) — Funcionarios do Sindicato Nacional dso Ferroviarios convocaram uma reunião urgente para hoje, afim de examinar o ultimatum do governo, no sentido de que sejam suspensas as greves dominicais, as quais poderão transformar-se num movimento geral em todas as estradas de ferro nacionalistas na Grã-Bretanha.

O ultimatum foi expedido ontem, á noite, pelo gabinete britanico, e dizia que as negociações sobre o aumento de dois dolares semanais para 500 mil ferroviarios não poderão prosseguir enquanto continuarem as greves aos domingos.

CONFERENCIA SOBRE A CRISE

LONDRES, 11 (R) — O primeiro ministro Clement Attlee entrevistou-se com 8 ministros, ontem, afim de decidir sobre uma ação do governo no sentido de pôr termo á mais grave crise industrial da Grã-Bretanha desde antes da guerra.

Afirma Truman, num discurso em Arkansas

Condições essenciais a uma paz duradoura — O Pacto do Atlantico e o auxilio militar — "Plano Marshall"

LITTLE ROCK (ARKANSAS), 11 (R.) — O presidente Truman, em um discurso pronunciado hoje, nesta cidade, indicou "3 condições essenciais" para uma paz duradoura. Essas condições são:

1.º — Os Estados Unidos devem permanecer fortes e prósperos. 2.º — As outras nações devotadas á causa da paz e da liberdade devem tambem ser fortes e prosperas. 3.º — Deve haver uma estrutura internacional capaz de ajustar as diferenças internacionais e manter a paz.

O presidente Truman, que falava por ocasião da inauguração de um monumento dedicado aos mortos da guerra, fez um veemente apelo em pról da continuação do auxilio dos Estados Unidos á reconstrução economica dos paises da Europa, e que, segundo acentuou, redunda em beneficio dos Estados Unidos. O presidente disse acreditar que o Pacto do Atlantico Norte será aprovado dentro em breve por esmagadora maioria no Senado e que tal atitude terá um efeito imediato e benéfico sobre o retardamento da recuperação economica da Europa.

AUXILIO MILITAR

"E' de vital importancia — aduziu — que o pacto seja seguido de um programa de auxilio militar destinado a aumentar o poderio das nações livres contra uma agressão". Referiu-se a seguir ao isolacionismo dos Estados Unidos no passado, acrescentando: "Desta vez não permitiremos que nossa decisão seja tomada por um grupo de homens que só estão preocupados com seus proprios interesses".

Advertiu que "a causa da liberdade está ameaçada" e criticou aqueles que desejam fazer cortes nos fundos dos auxilios á Europa, rejeitar as medidas necessarias á defesa contra a agressão e abandonar os esforços feitos em pról da restauração do comercio mundial.

Desenvolvendo seus 3 pontos que levam á paz, o presidente disse que a restauração economica em todo o mundo depende em grande parte da prosperidade dos Estados Unidos, acrescentando: "Se os Estados Unidos fraquejarem outras nações se precipitarão no caos e na desgraça".

Finalmente asseverou que qualquer corte nos fundos destinados á recuperação dos paises da Europa, atualmente debatidos no Senado, constituiria uma grande vitória para o comunismo. "Tenho porem a certeza de que isso não acontecerá" — concluiu o presidente norte-americano.

CONVERSÃO EM DOLARES DOS CAPITAIS INVESTIDOS

WASHINGTON, 11 (U. P.) — O Banco de Exportação e Importação talvez seja autorizado a garantir a conversão em dolares dos lucros dos capitais particulares empregados segundo o "plano Truman", para desenvolvimento das regiões atrazadas. Segundo revelam fontes autorizadas, um projeto nesse sentido vai ser apresentado ao Congresso norte-americano.

PEDIU QUE RENUNCIASSE

WASHINGTON, 11 (R.) — O senador Kenneth Mcellar, presidente de um Comité do Senado, declarou ao sr. Paul Hoffman que seria "a melhor cousa para o povo dos Estados Unidos e da Europa", se o mesmo Paul Hoffman resignasse ao posto de administrador do "Plano Marshall".

FALSAS INOVAÇÕES NA LEI DE HEREDITARIEDADE

Contrarios ás teorias sovieticas os cientistas da Universidade da Columbia

NOVA YORK, 11 (R) — Experiencias levadas a efeito com baterias indicam que há falhas nas decantadas teorias sovieticas de que os caracteristicos hereditarios podem ser alterados pelo meio ambiente e transmitidos em sua modalidade modificada aos descendentes, de acordo com o que acabam de revelar proeminentes cientistas da Universidade de Columbia.

Revistas há pouco tempo pelo botanico, prof. Lysenko, as teorias sovieticas foram recentemente anunciadas como oficiais e enquadradas na "linha partidaria" para os geneticistas e biologistas russos. Os experimentos realizados na Universidade de Columbia ficaram a cargo do dr. Francis Ryan, professor da Associação de Zoologia.

Alega-se que tais experiencias forneceram novas provas de que uma alteração no meio ambiente não influencia a hereditariedade de forma alguma. Ficou mesmo demonstrado que certos micro-organismos que pareciam ter sofrido alterações em consequencia de mudança do meio ambiente, na realidade, herdaram essas mesmas modificações antes da citada mudança do meio ambiente.

Para seu experimento, o dr. Ryan selecionou os micro-organismos por causa de sua capacidade de produzir uma geração nova em apenas 20 minutos.

Os cientistas da Columbia declaram que os mecanismos hereditarios nas plantas e bacterias seguem todas as leis fundamentais da genetica. As bacterias utilizadas nas experiencias norte-americanas foram o bacilo de Celon comum, que carece de um certo acido-amina, conhecido como histibina, para seu crescimento. Normalmente, o acido-amina tem que ser suprido de bacilo, não se desenvolvendo este ultimo em caso contrario. Mas os cientistas descobriram que quando essa substancia vital faltava, a bacteria podia ser "treinada" a sintetizar tal alimento e desenvolver-se mesmo na falta do suprimento do extrato.

Além disto, e como descoberta mais importante, sabe-se agora que essa capacidade de sintetizar a substancia vital foi herdada pela prole da bacteria.

Diz o importante relatorio da Universidade de Columbia: "Isto parece constituir superficialmente um caso de herança de caracter adquirido: parece que uma mudança herdada foi induzida como reação especifica a uma alteração do meio ambiente."

Novos exames, porém, demonstram que isto não era absolutamente verdade.

Ainda de acordo com o pre-

Continua na 5ª pagina

Varias noticias de ultima hora

MOSCOU DIRIGE A ECONOMIA DOS PAISES SATELITES

NOVA YORK, 11 (U.P.) — O mecanismo do "Plano Marshall" da Russia — de "assistencia mutua ás democracias populares" — está se tornando patente aos olhos de todos. Muito embora o programa implique em auxiliar a economia da Polonia, Hungria, Rumania, Bulgaria e Tchecoslovaquia, é claro que se trata de um plano pacifico. Os russos estão invertendo demasiado dinheiro aos aliados neocomunistas para não se arriscar a perdê-los numa guerra com o ocidente.

Se bem que a assistencia da Russia não envolva o emprego de somas tão grandiosas como as que os Estados Unidos estão despejando sobre a Europa Ocidental, o fato é que visa desenvolver a economia dos paises atingidos. Por outra parte, os russos não vêem nenhum inconveniente em fazer com que a "assistencia mutua" beneficie a URSS, mesmo antes de beneficiar outros paises. O plano geral dos sovieticos consiste evidentemente em modificar o carater agrario e atrasado dos paises da Europa Ocidental no sentido de dotá-los de uma economia agro-industrial.

Os trabalhadores estão sendo retirados do trato da terra e encaminhados para as fabricas. A Polonia é um exemplo como os russos dirigem a economia de seus satelites. A Tchecoslovaquia está sendo transformada tambem.

SOFREU UM COLAPSO O SR. EDEN

WARWICK (INGLATERRA), 11 (U. P.) — O ex-chanceler Anthony Eden sofreu um colapso nesta cidade, quando falava sob um calor abrasador. Depois de medicado, o sr. Eden retirou-se para sua residencia. O sr. Eden completará amanhã 52 anos de idade.

REPICARÃO OS SINOS DE 500 IGREJAS

CIDADE DO VATICANO, 11 (R.) — Os sinos de 500 igrejas em Roma repicarão, amanhã, em honra a uma nova santa, a sagrada Giuseppa Maria Rosselio, de nacionalidade italiana. O Papa proclamará esta ultima santa de 1949, em um serviço de canonização na Basilica de São Pedro, enquanto milhares de peregrinos vindos da Argentina, Estados Unidos e Italia encherão a praça em frente á basilica.

OS EE. UNIDOS E A DEFESA DO CAFE'

WASHINGTON, 11 (U. P.) — Um amplo programa de cooperação técnica com as republicas hispano-americanas para melhora da industria do café foi revelado por um funcionario do Departamento de Agricultura dos EE. UU. Tal cooperação teve inicio durante a guerra na Guatemala e São Salvador recentemente foi levado ao Peru' e á Costa Rica. Disse êsse funcionário que o Brasil solicitou cooperação técnica para combater o inseto conhecido "gorgulho do café" esperando-se que sejam razoaveis os resultados das gestões pertinentes.

Os trabalhos da cooperativa para

(Conclue na 5.ª pagina)

Terça-feira: mais um sensacional capitulo de

Eu fui guarda-costas de GETULIO

Surgirá o Teatro Experimental

Palestra com o diretor do conjunto — Será encenada "A Tempestade", de Mario Brasini — Os elementos — Notas

E' grande o movimento teatral em nossa terra e os conjuntos continuam a aparecer desejosos de fazer teatro honestamente, sem visar lucros, apenas proporcionando á platéia um pouco de arte. Há muito tempo, esse jornal anunciou a criação do Teatro Experimental, dirigido pelo jovem Isaac Gondim Filho. O conjunto não apareceu na época, mas agora virá para a frente de batalha, devendo estrear possivelmente, no dia 22 do corrente, no Santa Isabel com a peça de Mario Brasini: A Tempestade. Soubemos que o conjunto ensaiava na Escola Técnica do Recife e para lá nos dirigimos, com o intuito de proporcionar aos leitores uma detalhada reportagem entre elementos do conjunto. Fomos recebidos pelo diretor com muita amabilidade e quando o ensaio foi interrompido para descanso, a reportagem entrou em ação. Procuramos saber algo sôbre a vida do conjunto. Embora não tenha estreado ainda, o Teatro Experimental tem sua historia, repleta de lutas em pról da arte de representar. Para contá-la ninguem melhor do que Isaac Gondim Filho, que luta desde os primeiros tempos de ressurgimento do teatro. Com a palavra, o diretor do conjunto:

— "Bem, a historia do nosso conjunto é identica á de muitos outros que lutam por seu esforços, sem ajuda nem subvenção de ninguém. O Teatro Experimental começou por uma idéia de Rui Amazonas, em Outubro de 1948, e tomou grande impulso quando fui convidado a dirigir as peças, ambos lutando sem parar".

Indagamos quais as primeiras dificuldades surgidas e o diretor explicou que eram muitas, principalmente a peça de estréia. Várias obras nacionais e estrangeiras foram lidas e estudadas, mas não serviram ao conjunto. Isaac nos esclareceu sôbre as primeiras peças que foram realmente anunciadas pela imprensa:

— "Cogitamos, depois de muito escolher, montar três peças em um ato cada. Escolhemos as seguintes: Rendez-vous Amarelo, de Julio Dantas; A Dama da Noite Sem Fim, de Erico Verissimo e As Máscaras, de Menotti del Picchia. Mas, logo depois que começamos os ensaios, foi preciso afastá-las por vários motivos".

O diretor do conjunto continuou contando fatos diversos. Todos os elementos procuravam uma peça que servisse para a estréia. Queriam um original brasileiro, de real valor artistico, tratamento sério de um tema, poucos personagens, cenário unico, sem grande montagem. Foi escolhida A Tempestade, assinada pelo jovem autor nacional que nos visitou o ano passado, Mario Brasini.

Esta peça já havia sido encontrada desde o ano passado, mas não foi encenada pelo conjunto durante esse tempo todo. Indagamos qual o motivo por que o conjunto demorou tanto a aparecer e Isaac nos esclareceu:

— "Rui Amazonas afastou-se do conjunto por ter que deixar a cidade e eu fiquei á frente do Teatro Experimental. Estudei bem a peça escolhida e constatei que era o original que nos convinha. Iniciamos os ensaios mas... (o eterno "mas" das historias humanas) um adoeceu, outro seguiu de vez para o interior, outro deixou o teatro e me vi forçado a suspender os trabalhos para... para quando Deus désse bom tempo".

Embora sendo um conjunto quasi desconhecido, sem ter aparecido em nenhum palco, existente apenas pelas referencias da imprensa e pelo trabalho constante que os elementos desenvolviam, o Teatro Experimental manteve um periodo de esforço e dificuldades, com um ótimo original mas sem elementos, apenas um que ficou com o diretor até o fim, Idalto Vidal. Bem, mas deixemos que Isaac Gondim Filho fale sôbre o Teatro Experimental.

— "Nos principios de maio deste ano, achei que era tempo de recomeçar a procura de elementos e terminei por encontrá-los. Contava com Idalto Vidal, companheiro dos velhos tempos, que ficou com o papel de Julio, um tipo dificil com transições de cinico para máu, prepotente a romantico. Depois faltava a interprete para o unico elemento feminino da peça, Clélia, personagem altamente dramático que constitue um verdadeiro desafio á capacidade interpretativa da atriz. Este papel foi entregue a senhora Esther Wolkoff, que tem se mostrado á altura, prometendo uma grande interpretação, apesar de ser estreante. Outro elemento com capacidade que descobri foi Antonio Carlos que fará o Renato. E' um rapaz que aparecerá nesta peça desempenhando um dificil papel, em quem deposito grandes esperanças".

Assim Isaac conseguiu três dos quatro personagens. Precisava de um amador, de preferencia estreante, para se encarregar do papel de Berto, um tipo curioso de A Tempestade, pois é débil mental com momentos de alucinação e outros de perfeito raciocinio. Daí as grandes e dificeis transições. O diretor encontrou o interprete para o papel de Berto, em nossa redação. Isaac vai contar aos leitores, como aconteceu:

— Uma noite, vim aqui ao DIARIO, para ver se conseguia encontrar um elemento disposto a trabalhar, por intermédio de Julio Barbosa, responsavel pela secção teatral deste jornal. Logo depois, enquanto esperava o cronista, apareceu um rapaz que talvez pudesse interpretar o Berto. Não o conhecia, mas fomos apresentados e entrei direto no assunto. O rapaz nunca havia trabalhado no palco mas com toda a boa vontade, prontificou-se a fazer uma prova. Agradou e pronto, arranjei mais um elemento. E' Artur Maciel, cronista esportivo da PRA-8, que surgirá em A Tempestade.

Assim proporcionamos aos leitores, em linhas gerais, um pouco da historia do Teatro Experimental, com seu diretor Isaac Gondim Filho e os principais elementos: Esther Wolkoff, Antonio Carlos, Idalto Vidal e Artur Maciel. O publico recifense terá mais um grupo de amadores, oferecendo espetaculos dignos da arte cênica. Aguardemos pois, o aparecimento do Teatro Experimental, legitima representação de arte recifense. — L. M. F.

Os elementos do Teatro Experimental, em companhia de seu diretor, falam ao cronista sôbre a peça de estréia, "A Tempestade", de Mario Brasini

O JARDINEIRO GENEROSO

— Não ponha agua, seu Nereu, que essa "flor" é daninha.
(Charge de Augusto Rodrigues — Distribuida pela Agencia Meridional).

Noticias de Pernambuco e do nordeste

Começou a descarga do "Navio da Solidariedade" — Nova entrevista do governador de Alagôas: "Meu sucessor tem de sair da minha cachola". · Do contrario, o pau canta novamente

MACEIO', 11 (Meridional) — Durante toda a noite de anteontem e parte do dia de ontem, o Campos Sales descarregou mercadorias embarcadas nos portos do Rio, Vitoria e Cidade do Salvador. Enorme massa popular assiste aos trabalhos de desembarque.

RAPIDA DISTRIBUIÇÃO DOS AUXILIOS

MACEIO', 11 (Meridional) — Todas as providencias foram tomadas para a distribuição imediata dos auxilios trazidos pelo Navio da Solidariedade.

Os enviados especiais dos Diarios Associados percorreram os principais municipios assolados pelas enchentes, onde tambem serão levados auxilios.

ADIANTADO O ESTUDO

RIO, 11 (Meridional) — Segundo fonte autorizada, já vai muito adiantado o estudo od problema da sucessão governamental de Alagoas.

"AQUI QUEM MANDA SOU EU"

S. PAULO, 11 (Meridional) — A Folha da Manhã divulga uma longa entrevista do governador Silvestre Pericles, tratando de diversos assuntos politicos e administrativos.

Referindo-se á sucessão governamental em Alagoas, disse o governador Silvestre:

"Aqui quem manda sou eu. Você acha que eu vou deixar alguem meter o bedelho no meu Estado? Tenho a faca e o queijo nas mãos. Meu sucessor tem de sair de minha cachola."

— E o aumento dos subsidios dos deputados? — perguntou-lhe o reporter.

"O que? Eles não são bestas de insistir nessa roubalheira porque, do contrario, o pau canta novamente."

APOSENTADO O SR. JOSE' AURELIANO CORREIA

RIO, 11 (Meridional) — O presidente da Republica assinou um decreto aposentando José Aureliano Correia Filho, tesoureiro auxiliar do ministerio da Viação, com exercicio em Pernambuco.

DEIXOU O HOSPITAL

RIO, 11 (Meridional) — O deputado Lauro Montenegro deixou o Hospital dos Servidores do IPASE, mas ainda se encontra em tratamento em sua residencia.

PEQUENOS SEGREDOS DO MUNDO

A EXPLORAÇÃO DOS OPERARIOS — De Budapest, capital da Hungria, vêm noticias do descontentamento dos operarios perante a revisão recente dos "rimos" (rendimento individual medio obrigatorio). Em Doreg, perto de Estergom, explodiram serios disturbios entre os mineiros quando verificaram que seu novo "rimo" correspondia a sensivel diminuição de salario. Descontentamento analogo manifestou-se nas Usinas Siderurgicas e Mecanicas do Estado em Diosgyor, onde foram dispensados operarios no decurso dos recentes "expurgos" realizados pelo Partido Comunista. Os comunistas calculam que 50.000 operarios pelo menos tenham sido atingidos quando esse expurgo terminar, e contam formar, nas 63 classes de uma nova escola profissional em Diosgyor, 2.500 operarios especializados, por ano, para substitui-los. Numerosas industrias ressentiram-se da falta de mão de obra especializada. Os operarios que forem declarados "Socials-democratas da direita" são frequentemente rebaixados de posto. Uma Bolsa Nacional do Trabalho foi instituida, visando remediar essa falta de mão de obra e há certa inquietação entre os operarios quanto aos poderes de direção exercidos por aquele novo organismo. Os algarismos de recenseamento de 1949 proporcionaram á Bolsa os dados estatisticos que lhe são necessarios. Por terem murmurado contra os novos "rimos", diversos trabalhadores de usinas em Gaus e Lang foram presos. A proporção de docentes teria tambem aumentado, em vista da necessidade de esforços maiores ou mais prolongados para fazer jus á mesma remuneração que anteriormente percebiam.

Passou de 3 a 12 por cento a percentagem cobrada dos beneficiários da O. I. I. (Companhia de Seguro Nacional do Estado), á qual devem contribuir todos os patrões para beneficio de seus empregados.

Discussões comerciais anglo-espanholas

LONDRES, 11 (U.P.) — Oficialmente, anuncia-se que as discussões economicas com a Espanha serão iniciadas aqui na proxima semana. Circulos bem informados dizem que funcionarios britanicos e espanhois procurarão estabelecer um programa de troca de mercadorias durante um ano, a partir de 1.º de julho.

No primeiro trimestre do corrente ano, a balança comercial foi favoravel á Espanha, cujo saldo somou 9 milhões de esterlinos.

Apoio á Campanha do "Diario da Noite"

RIO, 11 (Meridional) — O prefeito Mendes de Morais deu completo apoio á campanha do Diario da Noite e da Radio Tupi contra o abuso dos carros oficiais. O governador do Rio recomendou ao sr. Joaquim Souto que informasse diariamente as denuncias apresentadas contra o abuso dos carros municipais. Os infratores ficam sujeitos a penas disciplinares e ao pagamento da gasolina que usou criminosamente.

490 milhões fora da circulação

RIO, 11 (Meridional) — O sr. João Anthero de Mattos, diretor da Caixa de Amortização, informou que já foram retirados até agora de circulação 490 milhões de cruzeiros da emissão da Carteira de Redesconto do Banco do Brasil. A emissão fora destinada ao pagamento do aumento do funcionalismo, totalizando um bilhão e 350 milhões, desde novembro de 1948, encontrando-se ainda em circulação 860 milhões.

"TEORIAS VARIAS PARA CONQUISTA DO SEXO FRAGIL"

Duas notaveis páginas de Vão Gôgo, no novo numero d' "O CRUZEIRO" — "O Intelligence Service" no Brasil

Vão Gogo, "professor de sensualismo precoce pela universidade conquistante do Meyer", apresenta no novo numero d'"O CRUZEIRO", que está á venda no Recife, notabilissimo estudo que encerra "Teorias varias para a conquista do sexo fragil". A teoria do "claro escuro", a da "delicada violencia", do "homme du monde", do "vou morrer cedo" e a do "esta vida não tem mais interesse, possuem altissima dose de humor. Ninguem poderá conter o riso ao ler essas duas gozadissimas paginas de Vão Gogo. A parte humoristica completa-se com a notavel piada do "Amigo da Onça", de Pericles, "Pif-Paf" e "Garotas".

David Nasser publica excelente reportagem sobre "O INTELLIGENCE SERVICE no Brasil", revelando os mais empolgantes aspectos da luta travada pela celebre policia inglesa contra os agentes inimigos neste pais, no tempo da guerra. A historia do combate sem quartel de um pequeno grupo de homem num pais como o Brasil daquele tempo, de policia e governo inteiramente nazistas, é uma pequena epopéia, descrita maravilhosamente por Nasser.

Alvares da Silva e Eugenio Silva apresentam otima reportagem sob o titulo: "O misterio dos 3 Perons", que vivem numa cidade mineira cultuando a memoria de um outro, que ocupa a presidencia da Republica da Argentina. O novo numero ainda insere: "Sacis pererês nos ceus paulistanos", Arlindo Silva e Roberto Maia; "A pesca da baleia na bahia do Rio de Janeiro"; Gustavo Barroso; "Fez-se um monge"; Arnaldo Vicente de Carvalho e Carlos; "A vida trepidante de Carmem Miranda", David Nasser; "Um romance de amor na Italia", Antonio Cassini; "A grande conspiração", Franklin de Oliveira, e "Miami, a praia magica, Zilah de Andrade Ramos.

Eis as colaborações da parte literaria: "Mês de Maria", Maria Julieta Drumond; "Bernard Shaw e o imposto de renda", J. Rego Costa; "O tesouro da ilha", Austregesilo de Athayde; "A moral do peixe", Genolino Amado; "O exemplo de Giana", Gilberto Freyre; "A questão das colonias italianas", Drew Pearson, e "Um leito de hospital", Rachel de Queiroz.

235.000 exemplares foram tirados do novo numero d'"O CRUZEIRO", que traz ainda varias secções de cinema, radio, contos, figurinos, assuntos femininos, romances, etc.

Ha um seculo

O QUE O "DIARIO DE PERNAMBUCO" PUBLICAVA NO DIA 12 DE JUNHO DE 1849

ESCRAVOS FUGIDOS

Bella gratificação 256$000 rs.

Em fevereiro de 1840, fugiram juntos dous escravos, com os signaes seguintes: José, pardo, natural do engenho Pracinha, termo de Porto-Calvo, cabellos bem carapinhados, naquella data teria 20 annos; he tão gago quando falla que até aperta os olhos, secco do corpo, altura regular, ar agradavel; Joaquim, cabra, natural de Macáo do Assú; tem as pás largas, pernas um tanto arqueadas, dentes limados, bastante alegre; quando fugio teria 24 annos e não tinha barba; qualquer pessoa que os apresentar na rua do Trapiche n. 44, receberá a gratificação acima.

— Fugio, no dia 3 do corrente, o preto Diogo, de nação Congo, de mais de 40 annos, cheio do corpo; he bastante descansado no andar, tem uma cicatriz que principia da face até junto a orelha esquerda e na direita tem uma falha que principia do meio do circo para cima; levou camisa e ceroulas de algodão da terra. Roga-se a todas as autoridades policiaes e pessoas particulares, que o apprehendam e levem-no á rua larga do Rozario, padaria n. 18, que serão gratificados generosamente.

VENDAS

Vende-se um preto de bonita figura: no becco das Bolas, armazem de couros n. 13.

— Vendem-se 5 molêques de 12 a 18 annos, muito lindos, e com bastante pratica de serviço de campo; dous escravos de nação; 4 escravas moças, sendo uma dellas engommadeira; dois optimos pardos, sendo um delles mestre purgador; todos sadios e de boa conducta: na rua Direita n. 3.

IOFOSCAL
O fortificante indicado para as crianças em idade escolar

Você é feliz no casamento?

A igualdade é a base do sucesso no casamento. Nenhum dos dois conjuges deve ser forçado a desempenhar um papel inferior ou fugir á sua parte nas responsabilidades e trabalhos da familia. Cada qual deve respeitar a dignidade do outro, bem como suas opiniões, direitos e individualidades.

Esses fatores são tão importantes quanto a compatibilidade fisica e a similaridade de interesses e temperamentos. Só com uma inteligente base de cinquenta por cento pode haver perfeita e completa felicidade e harmonia conjugal.

(Conte 3 pontos para "Sim", 1 para "A's vezes" e 0 para "Não". Calcule depois o total).

1 — Você e seu marido (ou mulher) dividem igualmente o dinheiro extraordinario do casal?

2 — Ambos evitam representar o papel de tirano e dominar o outro?

3 — Estão ambos interessados nos interesses, amigos e nas familias do outro?

4 — Evitam que os parentes de ambos os lados interfiram na vida do casal?

5 — Lutam e trabalham lado a lado nos momentos dificeis?

6 — Suas opiniões e idéias podem diferir, é claro, mas, costumam acatar e respeitar a opinião um do outro?

7 — Estão ambos prontos a fazer mudanças e concessões, quando necessario? Notam que existe cada vez maior harmonia entre ambos?

8 — Considera seu marido (ou mulher) um individuo bem equilibrado e digno de confiança?

9 — Ha pouca inveja, desconfiança e ciumes entre vocês?

10 — Aprecia mais as coisas quando seu marido (ou mulher) está a seu lado?

* * *

Seu casamento está perigosamente desequilibrado, se você tiver uma contagem inferior a 4 pontos. Peça a seu marido (ou mulher) que faça tambem este teste, depois procure discutir calmamente, com objetividade e inteligencia, as descobertas que fizeram. A balança está pendendo ligeiramente para um lado, se você tiver obtido um total entre 5 e 16 pontos. Com 17 pontos ou mais, pode congratular-se por ter obtido a verdadeira felicidade conjugal, baseada na igualdade e no respeito mutuo.

Tito outra vez em fóco

Barreto Leite FILHO

Enquanto a reunião do Conselho de Ministros das Relações Exteriores tateia em Paris á procura de soluções para o problema da Alemanha, vale a pena lançarmos um olhar sobre os mais recentes sintomas de agravamento do conflito entre a Iugoslavia de Tito e a U. R. S. S. de Stalin. No dia 23 do mês passado a chancelaria iugoslava entregava á embaixada soviética em Belgrado uma nota extremamente dura, sem duvida a mais dura até agora produzida pela polêmica entre os dois paises, na qual a Russia era acusada de tentar intervir nos negocios internos da Republica Popular de Tito, fomentando golpes de Estado e prestando apoio ao grupo que procura derrubar pela força o regime adotado pela nação ou mais tecnicamente, pelo grupo de nacionalidades associado na Federação da margem oriental do Adriatico. A U. R. S. S. não tardou a responder com uma rispidez ainda maior, acusando o governo da Iugoslavia de ser seu inimigo e declarando que continuaria a prestar assistencia aos exilados iugoslavos que procurassem asilo no seu territorio, para fugir ás perseguições de Tito.

A simples troca de notas já traduzia um estado de coisas suficientemente grave. Mas o Ministerio soviético das Relações Exteriores acentuou ainda mais essa gravidade, publicando há dias o texto da sua resposta a Belgrado. Isto levou a Iugoslavia a publicar tambem a sua nota. De ambos os documentos só conhecemos aqui os resumos transmitidos pelas agencias, mas estes são bastante expressivos, sobretudo nas passagens citadas entre aspas. Ainda que, portanto, sem a possibilidade de descer a uma análise mais minuciosa desses textos, há um ponto, pelo menos, que me parece merecer atenção. Referindo-se a um discurso de Gromyko, pronunciado há pouco nas Nações Unidas, a nota iugoslava assinala que o governo de um pais não tem o direito de intervir nos negocios internos de outro. Observa-se a respeito que Gromyko sustentava essa doutrina em um dos seus ataques ás potencias ocidentais, no qual as acusava exatamente de não procederem com aquela reserva. A referencia da nota iugoslava foi, assim, tomada como um sarcasmo contra o sistema russo de pregar uma coisa e fazer o oposto. Se o sarcasmo foi proposital — e estas coisas não são escritas inocentemente — compreende-se a extrema irritação dos destinatarios sovieticos. Mas, á doutrina exposta por Gromyko — que é, aliás, ponto pacifico em materia internacional, apesar de nem sempre aplicado — a nota iugoslava acrescentava um apêndice: o de que um pais se deveria abster de intervir nos negocios internos de outro com muito maior rigor ainda quando se tratasse de dois paises socialistas. O sentido aparente desta observação é que o governo de Tito ainda reconhece a Russia como um pais socialista, coisa que na verdade reclama uma enorme imaginação. Mas será o caso de nos perguntarmos se tambem nisto não haverá um outro sarcasmo.

A réplica russa não fica nesses delicados jogos de espirito. Na mais rude terminologia stalinista declara que o governo iugoslavo passou para o campo do imperialismo e figura entre os inimigos da U. R. S. S. Faltou apenas a classica classificação de Tito como "vibora lubrica" e "cão raivoso". Mas o marechal não perde por esperar.

Dir-se-á que essa troca de amenidades não ultrapassa o terreno do pitoresco. Na verdade ela reflete o mais sério drama do mundo comunista, nos nossos dias, um drama de alcance bem maior do que tudo quanto os Quatro Grandes possam estar discutindo em Paris. Os êxitos e os reveses de Vychinski, na questão alemã, afetam apenas a politica externa russa, coisa de muita importancia, sem duvida, mas de certo modo extrinseca ou periferica, da qual o povo russo, por exemplo, e hoje todos os povos asfixiados por trás da Cortina de Ferro, têm um conhecimento muito vago, através da censura de informações a que se acham submetidos. A questão de Tito pode parecer geograficamente periferica, mas de fato toca o coração do sistema comunista de dominio.

A proposito dessa troca de notas, um correspondente estrangeiro, dos mais competentes, aliás, escrevia há dias que o agravamento das relações russo-iugoslavas póde levar a U. R. S. S. a recuar nos Balcãs, do mesmo modo que Vychinski pode estar-se preparando, em Paris, para recuar na Alemanha. A segunda hipótese continua de pé, apesar da combatividade do ministro sovietico em Paris. Mas não é muito certo que a primeira se confirme. Não há muito mesmo supunha-se que Moscou estivesse disposto a uma retirada na Alemanha, a-fim-de poder concentrar forças contra Tito, nos Balcãs. Este calculo se desfez depois pela crise do Partido Comunista bulgaro, até hoje misteriosa em muitos dos seus aspectos, mas que teve como primeiro resultado eliminar, ao menos por um certo tempo, a base de ataque montada pelo Kremlin contra Tito. Quem nos diz que a tentativa não se renovará? Precisamente em uma fase de refluxo do expansionismo russo é que Tito se tornará mais perigoso. E a agressividade da nota soviética não parece ser inspirada por um proposito de recuo.

REPOUSO REMUNERADO AOS DOMINGOS E DIAS SANTOS

O deputado Arruda Camara justifica em requerimento

RIO, O deputado padre Arruda Camara proferiu na Camara as seguintes palavras:

O SR. ARRUDA CAMARA — (*Pela ordem*) — Sr. presidente, pedi a palavra pela ordem não para encaminhar ou justificar o requerimento, que já foi suficientemente discutido; pedi a palavra pela ordem porque alguns dos nobres aparteantes, inclusive o sr. deputado Segadas Viana, tornaram publico, perante esta Camara, que o sr. ministro do Trabalho não estava fazendo cumprir o repouso remunerado nos domingos e dias santos.

Confesso que essa declaração do nobre deputado trabalhista me causou espanto, porque o não cumprimento do dispositivo dessa lei constitui violação flagrante da Constituição. Já é de estranhar a demora do governo da Republica em regulamentar esta lei, para que todos os trabalhadores do país tenham assegurado o que há mais de dois anos lhes foi garantido pela Constituição da Republica — o repouso remunerado nos domingos e dias santos. Dessarte votarei o requerimento achando que a Camara deve, realmente, santificar esse dia, para dar o exemplo ao ministro do Trabalho, aos patrões, a quantos enfim, nessa materia, têm de cumprim a Constituição. Indo ao encontro de quantos trabalham neste país, quero externar minha estranheza pelo fato de não se estar cumprindo a Constituição.

Dirijo um apelo ao sr. presidente da Republica e ao sr. ministro do Trabalho, no sentido de assegurar a todos os trabalhadores nacionais o repouso remunerado nos domingos e dias santos de guarda, como imperativo sagrado da Constituição e da consciencia do povo brasileiro. (*Muito bem; muito bem*).

Mulheres empregadas na limpeza das ruas

MANAUS, 11 (Meridional) — Em virtude da falta de braços masculinos, as autoridades contrataram mulheres para fazer a limpeza das ruas da capital amazonense. O fato tem despertado grande curiosidade publica, mas as lixeiras se mostram bem satisfeitas.

SABÃO PATATIVA
Um novo produto da SANBRA
Experimente-o e jamais deixará de comprá-lo.
SANBRA S/A. — Av. M. DE OLINDA, 133 - 2.º
(8729)

O MISTERIO DE NORMA CHANDLER

RESUMO DA PARTE JA' PUBLICADA

Frederico — um indio civilizado — resolve fazer, com a formosa granfina Norma Chandler, uma experiencia inédita: raptá-la para um lugar deserto, onde só dois existam. Ele, o unico homem; ela, a unica mulher. Em suma: é o plano de uma espécie de paraiso, em que eles seriam os modernos Adão e Eva

CAPITULO XXXIII

A principio, ele ficou no mesmo lugar, estupefato. A minha docilidade tornara-se um habito para o indio. Estava acostumado a me ver sob o dominio do seu magnetismo. E eis que, subitamente, eu me libertava do seu poder e me revoltava como uma criatura que reconquista a sua própria autonomia. Pude afastar-me dele, tirar meus dois sapatos, criar entre nós uma certa distancia. No seu espanto, e antes de vir atrás de mim, ainda gritou:

— Volte, Norma, volte!

Parei para responder:

— Nunca!

Eu estava tão fóra de mim, num tal estado de exaltação, que verdadeira a consciencia de minha situação. Diante de mim, não havia, com efeito, a menor possibilidade de socorro. Eu poderia fugir, sim, mas inutilmente. Onde encontrar um abrigo, um refugio? Acabaria, fatalmente, nas mãos do indio. Todo esse raciocinio, porém, posso desenvolvê-lo agora; não naquele momento. Lembro-me que parei, mais longe para desafiá-lo:

— Você não encostará a mão em mim!

E recomecei a correr. O indio não se apressou. Passada a surpresa, via as coisas como elas eram. Eu continuava sendo uma presa. Eu não escaparia. Ouvi-o quando soltou o seu grito:

— Você me paga! Você vai me pagar!

Olhei para trás. Ele corria no meu encalço. Iniciava-se, assim, a perseguição.

Nunca pensei que o desespero e o ódio, pudessem triplicar as forças de uma mulher. Eu deixara de ser uma granfina de graça, frágil, delicada. Meu impeto era outro, minha capacidade de resistencia muito maior. Dir-se-ia que eu poderia correr assim, sem me cansar, sem esgotar jamais as forças.

E sobretudo, havia em mim uma obsessão: livrar-me a todo transe. Primeiro, eu pensara na morte, como uma solução. Morrer e pôr um fim nas minhas tristezas, nos meus desesperos e nos meus pavores. Fixara-se em mim um idéia pueril: os mortos não sofrem, os mortos não são ameaçados, os mortos não têm medo. Durante a fuga, porém, eu me tornava otimista. Insensatamente otimista. Esquecera-me de que estava no fim do mundo, ou, por outra: num mundo em que só existiam duas criaturas humanas, eu e o indio. E de que era mulher e fragil. Sonhava, não com a morte, mas com a vida e uma vida livre e feliz, com o indio louco a perseguir-me. "Louco, louco", — repetia eu, para mim mesma. Dizer isso era uma espécie de vingança. Primeiro, pensei a palavra. Acabei por gritá-la:

— Louco, louco, louco!

E, no entanto, quem parecia louca era eu, nessa fuga insensata e inutil. Estava descalça, ferindo meus pés nas pedras, os cabelos soltos. Tudo o que eu fôra não subsistia em mim. Nenhuma pintura no meu rosto, nenhuma elegancia, graça nenhuma; apenas uma mulher alucinada que perdera a noção de tudo, inclusive do proprio decôro pessoal; uma mulher a correr num descampado sem fim.

Há quanto tempo corria? Novamente, aconteceu comigo o que acontecera durante o vôo: eu perdia a noção de tempo. Se me dissessem que eu corria há anos, eu acreditaria. Creio que aquele em um estado de loucura. Loucura causada pelo cansaço, pelo terror e pelo ódio.

De subito percebi que ele não estava tão longe. Que se aproximava de mim e cada vez mais. Eu já sentia a sua respiração e o rumor de seus passos. Fiz, então, um esforço supremo. Só faltou que eu me tornasse alada. "E' preciso que ele me pegue, que não me encoste a mão!"

O indio gritou:

— Pare, Norma!

Eu podia estar cansada, e muito. Ele tambem. Vi isso pela sua respiração dificil. Arquejava como eu. Houve um momento em que, sem parar de correr, olhei para trás. Ele estava perto, muito perto. Tive a sensação de que seria inutil meu esforço. De que ele me alcançaria, afinal. E se me alcançasse?... Eu estaria perdida, completamente perdida, nenhuma força humana me salvaria.

E, de repente, aconteceu o pior. Tropecei, rolei no chão. Quis levantar-me, fugir de novo. Ele, porém, segurou-me pelo pulso, com tal violencia, como se quizesse parti-lo. Procurei desprender-me. Mas estava segura, solidamente presa. Esperneei furiosamente. Houve um momento em que, divertido com a minha furia, ele me largou. Foi uma cena sem palavras. Consentiu que eu, com os dois punhos cerrados, batesse no seu peito. Não fez um gesto de resistencia ou de reação. Deixou que eu cansasse. E foi o que, afinal sucedeu. As forças faltaram-me, senti a vista turva e foi como se o coração rebentasse no meu peito. Caí de joelhos, vencida, esmagada.

Ele fez ironia:

— Cansou?

Quis responder e não pude. Abri a boca, á procura de ar. Só, então, eu soube o que é "falta de ar". Ele, tambem cansado, mas com uma capacidade maior de recuperação, sentou-se, de fronte para mim. Arquejava ainda; era, porém, evidente que, com pouco mais, estaria de novo, apto a repetir o esforço. Assim ficamos, algum tempo, eu de joelhos, ele, sentado.

Cada um de nós não tirava os olhos do outro. Ele guardara o punhal. E, sem querer, olhei para seu ante-braço, grosso, poderoso. Olhei, em seguida, para o seu rosto, cuja expressão me pareceu indefinivel; Não sabia se ele estava sentindo ódio ou se, pelo contrário, tivera pena, uma certa pena de mim.

Toda a minha alma se concentrou no desejo de que ele tivesse pena de mim. Nem ódio, nem amor. Pena, uma grande, uma profunda compaixão. Eu não me sentiria humilhada. Pelo contrario. Agradeceria.

Ele acabou dizendo:

— Fale. Por que não fala?

E eu ofegante:

— Queria que você, ao menos, tivesse pena de mim. Ao menos isso — pena.

Ele endureceu o rosto:

— Jamais terei pena de você.

Gaguejei:

— Por que, se eu nunca lhe fiz nada?

Teimou, rancoroso:

— Os seus fizeram.

— Os meus?

— Pelo menos, eram brancos como você. Eles não pagaram: pagará você. Não é lógico?

Encarei-o, desesperada:

— Então, por que espera?

— Está com pressa?

Era este o meu estado psicológico. Eu estava tão cansada, tão su[illegible], que não desejava senão pôr-me diante do meu proprio destino, fosse ele qual fosse. Só uma coisa estava além de minhas forças: esperar ainda, esperar sempre, por um martirio que não vinha. Novamente, me veio o desejo, o sonho da morte. Quis morrer, pedi a morte. Ele me olhava, sem se fartar; havia na sua contemplação um prazer maligno. O rosto do demonio deve ser como o do indio naquele momento.

— Faz-me um favor?

— Qual?

— Mas faz?

— Depende.

— Você quer se vingar, não quer?

Riu, sardonico.

— Parece.

— E minha morte seria uma vingança?

— Por que?

E eu:

— Porque não me mata? De uma vez, sem perder tempo? Juro que não sairei do lugar, que não gritarei, juro!

Ele foi sumario:

— Não!

Desesperei-me:

— Por que?

— Porque preciso de você viva e não morta. Porque preciso de seu sofrimento e não de sua morte.

(Continúa)

Aumento dos salarios dos trabalhadores da industria do Açucar em Pernambuco

O Sindicato espera a majoração até o fim do mês — Com a elevação do preço do produto serão beneficiados milhares de operarios — fala o sr. Pedro Malta, presidente do Sindicato

Acaba de ser aprovada pelo Conselho Executivo do Instituto do Açucar e do Alcool e homologada pela Comissão Central de Preço o aumento do preço do açucar. Ha muito tempo essa medida de grande importancia para a industria açucareira de Pernambuco vinha sendo pleiteada pelos industriais deste Estado. A perspectiva desse aumento trazia esperanças aos trabalhadores porque permitiria tambem o aumento do salario dos operarios que trabalham nas usinas de Pernambuco.

A proposito do assunto ouvimos o sr. Pedro Cavalcanti Malta Filho, presidente do Sindicato dos Trabalhadores na Industria do Açucar, no Estado de Pernambuco, que nos disse o seguinte:

"Quando tomamos posse na presidencia do Sindicato procuramos, como medida inicial, tomar conhecimento das condições exatas de vida do trabalhador da industria do açucar de Pernambuco em vista do aumento do trem de vida determinado pela inflação com o consequente desequilibrio do pequeno orçamento dos operarios."

INQUERITO

"Para isso realizamos um cuidadoso inquerito de amostragem em cooperação com a Federação dos Trabalhadores na Industria de Alimentação do Norte e do Nordeste e do estudo dessa amostra chegamos á conclusão de que o industriario das nossas fabricas de açucar era aquele que recebia a menor remuneração em comparação com trabalhadores de outros ramos da industria. E essa remuneração era incompativel com as proprias condições de existencia do trabalhador, desde que os ordenados eram insuficientes para aquisição dos generos de primeira necessidade.

Basta dizer que o salario minimo dos nossos operarios é de Cr$ 1,40 por hora de serviço. Agradecemos á Federação dos Trabalhadores na Industria de Alimentação do Norte e Nordeste, cujo apoio e estimulo nunca nos faltou pela cooperação nesse estudo."

DISSIDIO COLETIVO

"Em vista dessa situação afflitiva não poder continuar por mais tempo, entramos imediatamente em atividade no sentido de encontrar uma solução para o problema. Numa reunião de Assembleia Geral da classe ficou decidido entrarmos num dissidio coletivo para majoração do salario. Mesmo porque todas as classes já haviam tido o seu aumento, permanecendo apenas os trabalhadores do açucar como uma exceção. Aliás essa situação refletia o estado geral da propria industria do açucar desde que o preço do produto estava estabilizado ha muito tempo enquanto os outros artigos diversos cresciam assustadoramente."

AUMENTO DO PREÇO DO AÇUCAR

"A esse tempo os industriais

Pedro Malta — presidente do Sindicato dos Trabalhadores na Industria do Açucar

pleiteavam o aumento do preço do açucar e o presidente da Cooperativa dos Usineiros de Pernambuco, sr. José Pessoa de Queiroz, em entendimentos com a presidencia do nosso sindicato, acordou na melhoria de vencimentos dos trabalhadores, condicionando o aumento pedido á majoração do preço do açucar.

Considerando a onda de agitação que atravessava o país naquela época, agravada pela precariedade da situação da industria açucareira do Estado, protelamos a solução do dissidio, ao mesmo tempo que trabalhavamos junto ás mais altas autoridades do país com o objetivo de resolver pacificamente e o mais depressa possivel esse problema."

CONCILIAR ANTES QUE LITIGAR

"Por meio de telegramas, oficios, memoriais e pessoalmente procuramos influir junto ás autoridades no Rio de Janeiro em colaboração com a classe patronal na certeza de que assim melhor serviamos aos nossos associados. Mesmo porque consideramos que a finalidade dos sindicatos é sobretudo harmonizar e conciliar antes que litigar, desde que seja possivel, está claro, salvaguardar os interesses da classe trabalhadora. Nesse particular seguimos a politica, que julgamos acertada, do sr. Ministro do Trabalho, que preconiza sempre conciliar as questões entre empregadores e empregados para engrandecimento da produção nacional. Por esse motivo não hesitamos em atender ao apelo da classe patronal.

E' de justiça salientar aqui o esforço desenvolvido pelo presidente da Cooperativa dos Usineiros de Pernambuco afim de obter a majoração do preço do açucar o que implicaria no aumento do preço da mão de obra."

"Agradecemos mesmo a cooperação decidida do industrial José Pessoa de Queiroz, que compreendendo a situação de desequilibrio e de miseria que atravessam os associados deste Sindicato, tem apoiado as nossas iniciativas, vindo ao encontro dos problemas da propria classe dos empregados. Estamos certos de que o presidente da Cooperativa dos Usineiros de Pernambuco pugnará, na assinatura do contrato coletivo de trabalho, em favor da classe industriaria com o mesmo entusiasmo com que vem apoiando as reivindicações mais legitimas dos nossos associados."

"Os trabalhadores na Industria do Açucar de Pernambuco podem ficar tranquilos e certos de que serão atendidos nos seus desejos, dependendo o cumprimento da medida da chegada neste Estado do industrial José Pessoa de Queiroz, o que se dará nos proximos oito dias."

"O ante-projeto do referido aumento encontra-se na Comissão de Planejamento e Estudos Economicos deste Sindicato e podemos afirmar que o trabalhador da industria do açucar de Pernambuco terá um aumento capaz de assegurar-lhe um modo de vida digno da sua condição de fator da riqueza nacional e de pessoa humana."

INTERROMPIDO PARCIALMENTE O TRAFEGO NA PONTE DA MADALENA

Em virtude de ter-se aberto um novo rombo no leito da ponte da Madalena, desde ontem, ás 18 horas, que não trafegam por ali os omnibus de Prado, Iputinga e Torre-Madalena, bem como os caminhões que se dirigem á Avenida Caxangá, rumo ao interior do Estado.

O trafego de omnibus foi desviado pelo Derby e trecho calçado da estrada dos Remedios.

Utilizando um dos lados da ponte, trafegam apenas os carros de passeio.

DR. LUIZ CAVALCANTI
OCULISTA
Praça da Independência, 294

DIARIO DE PERNAMBUCO

Assinaturas

Rogamos aos nossos assinantes a fineza de providenciarem a regularização de suas assinaturas, até o fim do corrente mês.

Encerrado êste prazo, seremos obrigados a suspender a remessa de jornais para os que estiverem em atrazo.

Viagem de inspeção do min. da Aeronáutica

RIO, 11 (Meridional) — O ministro da Aeronáutica seguirá segunda-feira, para o norte, afim de inspecionar as obras dos aeroportos e instalações de radiofaróis das regiões do oeste e sudoeste, inclusive Rio Branco e Cruzeiro do Sul, no Territorio do Acre.

Dr. Sylvio Paes Barreto
Oculista
Edif. Seguradora - 8.º andar

Donativo do diretor dos "Associados" á Sociedade Pernambucana de Combate á Tuberculose

Reuniu-se, no dia 7 do corrente, a diretoria da Sociedade Pernambucana de Combate á Tuberculose, com o comparecimento dos membros do seu Conselho Administrativo.

Durante a reunião, foi lida uma carta da sra. Beatriz Pinheiro, presidente da Sociedade, endereçada ao presidente do Conselho e aos membros da Diretoria, na qual renunciava êsse cargo, por motivo de saude. Após debates sôbre a carta, resolveram os presentes não aceitar a renuncia da presidente, e sim considerá-la licenciada pelo resto do mandato. Foi designada uma comissão, composta das sras. Jacy Bonfim, Silvia Maia e Maria Luiza Holanda Cavalcanti, para comunicar tal resolução á renunciante.

Foi comunicado aos presentes que o sr. Assis Chateaubriand, diretor dos Diarios Associados, fez, por intermédio da sra. Beatriz Pinheiro, um donativo á Sociedade de Cr$ 20.000,00. Êsse gesto do sr. Assis Chateaubriand foi bastante apreciado pelos presentes, e ficou resolvido, por deliberação unânime, que se telegrafasse ao mesmo senhor, agradecendo essa generosa contribuição.

A seguir, a sra. Silvia Maia, tesoureira da Sociedade, apresentou o movimento da Tesouraria, que acusa um saldo de Cr$ 179.939,40, depositados no Banco Nacional de Pernambuco.

Foi discutido, em seguida, o que a Sociedade devia fazer com o dinheiro conseguido e com o que haveria de conseguir.

Ficou estabelecido que a Sociedade patrocinaria a construção de um pavilhão anexo a um dos hospitais de tuberculosos com capacidade para 60 leitos. Êsse pavilhão será destinado ao tratamento de crianças portadoras de tuberculose pulmonar e de tuberculose ossea. Seria uma contribuição particular de grande valor á luta contra a tuberculose em que está empenhado o poder publico.

Nessa ocasião, foram debatidos assuntos referentes á resolução anterior e ficou marcada outra reunião, para a próxima terça-feira, ás 20 horas, na Escola de Serviço Social.

Foi o seguinte o telegrama dirigido ao diretor dos Diarios Associados:

"Dr. Assis Chatesubriand
Meridiano — Rio

Sociedade Pernambucana Combate á Tuberculose agradece valiosa contribuição vinte mil cruzeiros comunicando sua decisão construir pavilhão anexo hospital já existente destinado internamento, tratamento crianças portadoras tuberculose pulmonar, tuberculose óssea. Cordiais saudações Jacy Pinto Bonfim vice-presidente em exercicio".

FERIADO O DIA 16

RIO, 11 (Meridional) — E' feriado o proximo dia 16, quinta-feira da semana entrante, quando a Igreja Catolica celebra o Corpo de Deus.

Segundo esclareceu o diretor da fiscalização do ministerio do Trabalho, nesse dia não poderão funcionar o comercio e a industria.

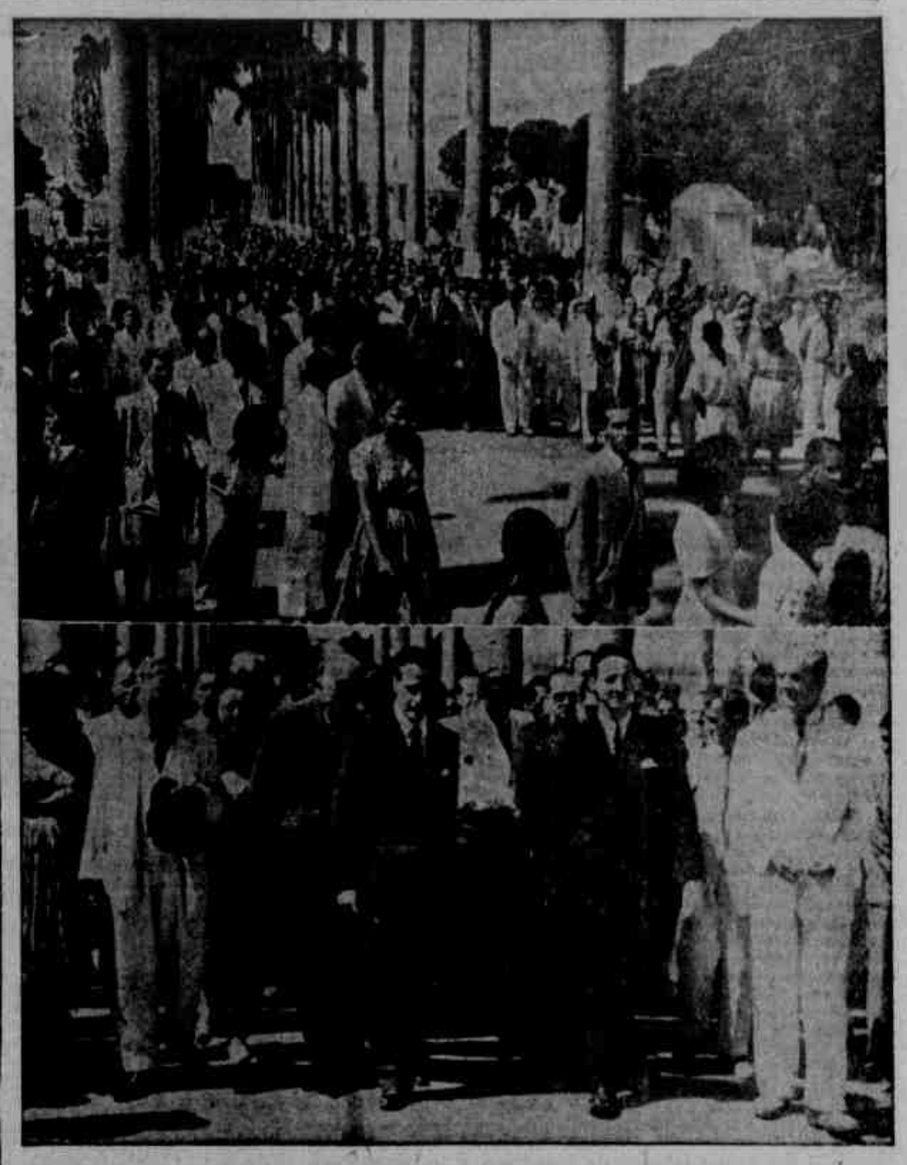

O ENTERRAMENTO DO INDUSTRIAL OTHON BEZERRA DE MELLO realizou-se, ontem, com grande acompanhamento. Ás 8 horas, houve missa de corpo presente, na igreja da Macacheira, ainda não concluida, e cuja construção foi de iniciativa sua. Após a cerimonia, todo o operariado das fabricas de Apipucos, "Maria Amalia" e "Anita" desfilou diante do esquife. A igreja se achava repleta, vendo-se elementos de todas as classes sociais e representantes do governo do Estado, da Assembléia, da Câmara Municipal, do alto comercio e da industria, associações literarias, beneficentes e culturais, numerosos jornalistas e homens de letras. Ás 9 1/2, precisamente, se deslocou o cortejo funebre, seguido de interminavel fila de automoveis. Varios carros conduziam centenas de coroas mortuarias. Desde a saida da igreja até o terminal da Casa Amarela havia enorme massa popular, que com recolhimento via passar o feretro. No cemitério de Santo Amaro, deu-se o sepultamento, falando diversos oradores, ao baixar o corpo á sepultura.

— Os clichés fixam aspectos do sepultamento, quando o feretro entrava no Campo Santo.

NO RECIFE, O SENADOR NOVAES FILHO:

NOMES EM FOCO PARA A SUCESSÃO PRESIDENCIAL

"Impõe-se o presidente Dutra ao respeito e simpatia do povo" — A formula inter-partidaria e a formula extraordinaria na sucessão presidencial — Nomes em fóco — Prestigio de Pernambuco no cenario federal

"Deixei o Rio calmo" — disse-nos ontem o senador Novais Filho, na sua residencia do Benfica, pouco depois de haver desembarcado do avião que o trouxe ao Recife. Ha agitações, naturalmente, "mas não chegam a quebrar o ritmo do trabalho e da disciplina peculiares ao governo decente, honesto e tranquilo do presidente Dutra."

Varias pessoas se encontravam no placete do parlamentar pernambucano, e ele relembrava, em palestra, sua viagem ao Brasil Central, o indice de prosperidade e riqueza que fôra lá encontrar. Goiania, por exemplo, é uma cidade construida geometricamente, erguida quase do nada por um grupo de desbravadores entusiastas. Hoje tem 45.000 habitantes, mas a vida social intensa de uma pequena metropole.

Volta-se a falar no general Dutra e o entrevistado retoma o fio da palestra:

— Dia a dia, mais o presidente se impõe ao respeito de simpatia do povo pelas qualidades de carater e bondade que possue. E agora todos reconhecem que sua visita aos Estados Unidos conquistou definitivamente a amizade do povo irmão do continente. E todos afirmam que para tal conquista foi decisiva a contribuição pessoal do presidente através da sua figura austera e

(Conclue na 8.ª pagina)

COMEMORAÇÕES DO DIA 11 DE JUNHO

Programa realizado pela Base Naval do Recife

Várias solenidades, foram levadas a efeito, no dia 11 do corrente, nesta cidade, por motivo da passagem de mais um aniversario da Batalha do Riachuelo.

Além das comemorações da Base Naval, constantes do programa que adiante publicamos, o almirante Otávio Figueiredo Medeiros, comandante do 3.º Distrito Naval, ofereceu recepção, ás 17 horas, á sociedade pernambucana. Compareceram o governador do Estado, sr. Barbosa Lima Sobrinho, o general Americano Freire, comandante da 7.ª Região Militar, secretarios de Estados, oficiais do Exército, da Marinha e Aeronáutica, membros do corpo consular, jornalistas e pessoas gradas.

A Base Naval do Recife executou o seguinte programa de comemorações:

8 horas — formatura geral; hasteamento do Pavilhão Nacional; 8,15 — concentração no salão de recreio; leitura das ordens do Dia do chefe do Estado Maior da Armada e cmte. do Distrito Naval; distribuição de medalhas; 9,30 — competições esportivas; 13 horas — entrega da taça "Almirante Otavio Medeiros" e medalhas ás equipes vencedoras das provas esportivas; sessão recreativa no salão de cinema. Primeira parte: "A India e seus misterios". Segunda parte: Show por artistas do cast pernambucano: 19 horas — sessão de cinema.

DISCURSO DO PRESIDENTE DUTRA

RIO, 11 (Meridional) — Significativas comemorações assinalaram a data comemorativa da Batalha do Riachuelo. Dentre as mesmas, destacou-se o banquete que a Marinha ofereceu, ás 13 horas, ao presidente Dutra, presentes altas patentes das forças armadas e personalidades civis.

A' sobremesa, o chefe do governo, em discurso, ressaltou o valor das forças armadas como protetoras das atividades normais da nação, possibilitando um ambiente de confiança, segurança e tranquilidade para o funcionamento das instituições democraticas. Mostrou como a inteligencia dos condutores da Marinha, Exercito e Aeronautica, a nação vai caminhando num ritmo de trabalho e eficiencia.

Concluindo, o chefe do governo ressaltou o valor do programa das construções de navios de nossa Marinha de guerra pois, segundo acentuou, estamos permanentemente necessitados de zelar pela segurança e comunicações maritimas.

INCORPORAÇÃO DO TORPEDEIRO "AMAZONAS"

RIO, 11 (Meridional) — O contra-torpedeiro Amazonas, construido no nosso Arsenal de Marinha, foi hoje incorporado á Marinha durante as comemorações do dia de Barroso. O navio possue 98 metros de comprimento, tem 3,30 metros de calado, deslocando 1.419 toneladas. Está armado com 4 canhões de 127 milimetros de duplo emprego, dispondo de 6 metralhadoras de 20 milimetros e 2 morteiros de longo alcance.

Pela manhã de hoje foi içada a bandeira nacional nesse vaso de guerra e lida a ordem do dia alusiva ao acontecimento, na qual o chefe do Estado Maior da Armada, almirante Flavio Medeiros, manifesta a convicção de que as armas do novo navio de guerra serão utilizadas em causas nobres, na defesa da integridade do nosso solo e da soberania do país ou como fator de segurança das instituições da ordem e da lei.

OUTRAS COMEMORAÇÕES

RIO, 11 (Meridional) — A Marinha de Guerra do Brasil comemorou, hoje, com varias solenidades, a passagem da data de seus mais valorosos feitos, a Batalha do Riachuelo. Foi oferecido um almoço ao presidente da Republica.

Na parte da manhã, o ministro da Marinha, almirante Silvio de Noronha, depositou uma coroa de flores, no monumento do almirante Barroso, na praia do Russel e em seguida, assistiu á colocação de uma coroa de flores no busto do marujo Marcilio Dias, na praça 11 de Junho.

A's 11 horas, os novos alunos da Escola Naval prestaram juramento á bandeira, em presença do presidente da Republica, do almirante Silvio de Noronha e outras personalidades. No Arsenal de Marinha foi realizada a cerimonia de incorporação do contra-torpedeiro Amazonas á armada brasileira.

Cursos especializados em saúde pública

O prof. Avelino Alonso, em entrevista a este jornal, diz ser de toda importancia a realização de cursos especializados fóra do Rio — A campanha de profilaxia da lepra

Encontra-se desde alguns dias, no Recife, fazendo um Curso de Terapeutica da Lepra, o prof. Avelino Miquez Alonso, encarregado da secção de Terapeutica Experimental do Serviço Nacional de Lepra e prof do Departamento Nacional de Saude.

Em contacto com a reportagem deste jornal no Grande Hotel disse o seguinte em resposta a uma pergunta sobre se considerava boa medida a realização de cursos especializados em Saude Publica fóra da capital do país:

— "Indiscutivelmente representa grande vantagem a realização de cursos em Saude, nas cidades distantes da metropole. É uma medida economicamente bem acertada por tornar mais facil aos que residem nos Estados a sua formação técnica, sem exigir seu deslocamento para a capital da republica o que, muitas vezes, traz certos inconvenientes, entre os quais avulta o afastamento de suas atividades publicas, em se tratando de funcionarios do Estado.

— "Encarando por outro aspecto, teremos ainda que acrescentar as vantagens dos cursos dessa natureza serem frequentados por maior numero de candidatos locais.

— "Para o caso de Recife, grande centro de cultura, figurando entre os maiores do país, não se torna dificil a realização e repetição desses cursos, que podem contar com a colaboração mesma de professores locais, suplementados, quando necessarios por técnicos de outras partes do país. Em vista disso, é digno de maior realce o interesse do governo pernambucano, dispensando todo o apoio, por intermédio da Secretaria de Saude á organização do atual curso de leprologia, articulando-se com a diretoria dos Cursos do D.N.S. Assim como estes, muitos outros cursos de especialização e aperfeiçoamento em

(Continua na 8.ª pagina)

SAGRAÇÃO DO NOVO BISPO DE CARUARÚ — Realizou-se, domingo, na Catedral de N. S. das Dôres em Terezina, a cerimonia de sagração de d. Paulo Hipolito de Souza Liborio, primeiro bispo do Piauí, eleito pela Santa Sé para a nova diocese de Caruarú. Oficiou como bispo sacrante d. Severino Vieira de Melo, da diocese de Terezina, tendo como auxiliares d. Mousinho, bispo de Caxias, e d. Expedito, bispo de Oeiras. O governador Rocha Furtado figurou como paraninfo do novo prelado. O governador Barbosa Lima Sobrinho fez-se representar no ato pelo secretario de Aviação Gercino de Pontes que, se transportou para o Piauí, em avião especial, acompanhado de nosso companheiro Otavio Morais, representante da Agencia Nacional, e do clinico Jorge Albuquerque, da Camara de vereadores de Caruarú. A Assembléia Legislativa pernambucana fez-se representar pelos deputados padre Publio Calado, Tabosa de Almeida e Jesuino Salvador. De Caruarú a representação foi de 30 pessoas que se deslocaram em caravana pelo interior viajando de automovel sob a chefia do prefeito municipal. Em Terezina todos os representantes de Pernambuco tiveram a melhor acolhida e foram hospedados no Palacio do Estado. Os clichés — damos acima fixam varios aspectos da solenidade de sagração de d. Hipolito Liborio, do almoço no Seminario e ainda da caravana de Caruarú

DIARIO DE PERNAMBUCO
(Orgão dos Diários Associados)
FUNDADO EM 1825 — Diretor ANIBAL FERNANDES
Redação e administração: Praça da Independencia — Recife — Sucursais. Rio de Janeiro — Serviços de Imprensa Ltda., Pr. Getulio Vargas, 2 (Ed. Odeon - sala 802); São Paulo — Serviços de Imprensa Ltda., Rua 7 de Abril, 241 - Alagôas — Rua do Comercio, 18 - 1.º and. Maceió; Paraiba — Av. João Machado, 1075, João Pessôa; Av. Maciel Pinheiro, 87 - 1.º and., Campina Grande; Rio Grande do Norte — Av. Rio Branco, 515, Natal.
A correspondencia de ordem comercial deve ser endereçada ao gerente do DIARIO DE PERNAMBUCO. Para anuncios procure o Dep. de Publicidade. TELEFONES: Direção e redação 6069. Gerencia 6027. Assinaturas: No País: Ano Cr$ 220,00, semestre Cr$ 120,00. No exterior: Ano Cr$ 440,00, Semestre, Cr$ 240,00. Pagamento adiantado. - Cobrador autorizado: JOSÉ FLORIO.

DOMINGO, 12 DE JUNHO DE 1949

UM RESSENTIMENTO

O senador José Americo prepara-se para o seu segundo discurso-atomico. E' lamentavel que o senador pela Paraiba, em vez de contribuir, com a sua inteligencia e com o seu patriotismo, para manter o ambiente politico nacional num plano de tranquilidade e compreensão, teime em agitar mais as aguas, deixando que os pescadores melhor se aproveitem do confusionismo.

Na verdade (e convem mais uma vez insistir) o sr. José Americo é sobretudo um ressentido. E é esse ressentimento, são essas maguas, que mais estão atuando no seu espirito. Tudo aliás se processa nos quadros da politica estadual: a dissidencia do senador paraibano com os seus amigos, correligionarios e aliados da vespera. Foi realmente muito lamentavel que os dois politicos paraibanos — José Americo e Argemiro de Figueiredo — rompessem os laços politicos e pessoais que os uniam até bem pouco tempo. E vem daí todo o dissabor, que salteia a alma e o coração do ex-presidente da U.D.N.

Si não tivesse havido essa divergencia, si o sr. Argemiro não tivesse conseguido a remoção do coletor federal de Princeza, nada de mais teria ocorrido. O sr. José Americo não teria proferido o seu discurso, não anunciaria mais um segundo e não se teria aberto a dissidencia dentro dos quadros do seu partido, porque enquanto o senador denuncia o acordo interpartidario como inexistente, a U.D.N. mantem os seus ministros e até hoje não deu um passo para denuncia-lo.

O sr. José Americo "queimou-se" sobretudo pelo caso municipal que se passou na sua terra. Tomou-o como acintoso á sua pessoa, não hesitando em fazer disso o ponto de referencia para as suas veementes e ardorosas filipicas.

Desta vez, todos os aspectos administrativos do governo do general Dutra serão passados em revista, em severa critica. Os que conhecem os meandros da politica paraibana dizem que tudo estaria pelo melhor, si não tivesse o sr. Argemiro mexido com a casa de maribondos.

E eis como um fato puramente local, de repercussão tambem local, poude afetar os rumos da politica, levando um senador da Republica, dos mais respeitaveis e conspicuos, a levantar-se contra as diretrizes do seu proprio partido.

Não constando que a U.D.N., oficialmente, houvesse considerado inexistente o acordo interpartidario, somos levados a concluir que é apenas um ressentimento pessoal o responsavel por tamanha celeuma. Nem é a primeira vez que um ressentimento altera o ritmo da politica.

UMA REPARAÇÃO

Um pequenino ato de vilania comunista foi praticado na Camara Municipal, quando se pleiteou, ante-ontem, um voto de pezar pelo falecimento do industrial Othon Bezerra de Melo. Fossem quais fossem as divergencias de carater politico, nunca se poderia imaginar que o odio vermelho chegasse a tanto. Mas a verdade é que chegou. E na Camara Municipal do Recife, onde Othon Bezerra de Melo exerceu o mandato de vereador inteiramente de graça, e exclusivamente para prestar um serviço á cidade, pelo voto faccioso e mesquinho do presidente bolchevista, negou-se, acintosamente, a render uma homenagem de todo merecida e justa a um dos mais ilustres pernambucanos, que acabava de falecer.

Essa Camara Municipal é a mesma que vive votando verbas para congressos comunistas e fazendo a mais desbragada demagogia, sendo que a eleição da Mesa atual, com um presidente, agente comunista, se deve exclusivamente, á completa desorientação que reina nas fileiras dos partidos democraticos, que ali se assentam.

Tivessem desde o começo esses partidos posto de lado as suas divergencias partidarias, para aglutinar-se numa frente unica, e os bolchevistas não teriam a ascendencia que conquistaram.

O Partido Democrata Cristão, o PSD e a UDN deliberaram pelos seus membros comparecer ás homenagens postumas prestadas ao prestimoso cidadão, que tantos serviços realizou no Recife e em Pernambuco. Mas deve-se á desorientação desses partidos e á falta de programa, o lamentavel incidente que deve ser reparado quanto antes.

O voto de desempate que impediu a aprovação da homenagem ao industrial Othon Bezerra de Melo, resultou de uma circunstancia puramente fortuita. Cabe á maioria da Camara apagar o gesto da vilania vermelha, prestando por ocasião do setimo dia do falecimento do saudoso industrial a homenagem que ele merece, pelo muito que trabalhou e fez na sua terra.

Graças a Deus, Pernambuco não é ainda uma provincia dominada pelo bolchevismo; e o povo continua fiel ás suas tradições democraticas e cristãs. Impõe-se uma reparação.

O 11 DE JUNHO

Porque esse silencio, essa indiferença, em torno do 11 de junho, que ontem passou tão deslembrado? E' claro que o Brasil não é um país guerreiro e nos sentimos muito melhor trabalhando em paz. Não ha povo mais pacifista, mais "amante da paz", para usar o slogan adotado pelos vermelhos (que andaram aqui a borrar as paredes das casas e os muros das ruas, com apelos histericos á paz, que ninguem ameaça, a não ser a Russia) do que o nosso.

Mas o fato de sermos assim pacifistas não nos deve levar ao esquecimento de nossas datas memoraveis, ligadas a feitos militares. O 11 de junho recorda precisamente um dos mais arrojados encontros navais do seculo. Todos os historiadores salientam que a luta foi das mais renhidas, tendo durado oito horas consecutivas, com grande bravura de lado a lado.

Sem desdenhar o valor do inimigo, queremos entretanto salientar que o episodio valeu como uma prova da galhardia e do heroismo da marinha brasileira. A memoravel refrega, desenrolada no convés da canhoneira Parnahyba, quando Pedro Afonso, o tenente Maia, o guarda-marinha Greenhald e o imperial marinheiro Marcilio Dias lutaram a ferro frio, defendendo a bandeira nacional, que um oficial paraguaio havia arriado, num gesto de temeridade e de audacia, é uma pagina heroica e romantica que todos os brasileiros gostam de relembrar, como algo que lhes faz lembrar as canções de gesta da Idade Media.

Tudo no 11 de junho de 1865 demonstra espirito de sacrificio, arrojo, tenacidade, destemor. São qualidades que devem perpetuar-se nas novas gerações; não para lhes incutir o gosto da guerra, mas para lhes fazer sempre presente que a qualquer momento poderemos ser envolvidos em luta; e então, hoje, como sempre, o Brasil espera que todos cumpram o seu dever.

Os padres e os mandatos politicos

Austregesilo de ATHAYDE
(Para os "D. A.")

RIO, 12.

O Brasil tem uma longa tradição de atividade de padres na vida politico-partidaria do país.

A primeira Constituinte, no Imperio, contava grande numero de sacerdotes seculares e religiosos. Eram no tempo os homens de mais cultura, sendo natural que estivessem por isso á frente dos movimentos politicos.

Nunca faltaram padres nas Camaras da Monarquia e a Republica não desdenhou a cooperação dos ministros de Deus no Congresso e até no governo dos Estados.

* * *

Não obstante, reconheço o inteiro cabimento da decisão do Sinodo Arquidiocesano que proibe aos padres pleitearem mandatos politicos.

Não os possuimos agora tantos que sejam dispensaveis no cumprimento da missão propria do seu estado. Ao contrario, minguam as vocações, enquanto aumenta a seara desprovida de trabalhadores.

* * *

Não considero que os mandatos politicos conduzam forçosamente os sacerdotes ao esquecimento ou negligencia dos seus deveres eclesiasticos. Mas toma-lhes um tempo que ficaria melhor empregado na cura das almas, que para isso receberam o chamado divino.

Se tivessemos excesso de padres, ainda se compreenderia que fossem aproveitados em funções estranhas ao sacerdocio. Desgraçadamente, porém, não os temos.

LINGUA E SURURÚ

ASSIS CHATEAUBRIAND

SAO PAULO, 8 — Tem o ilustre sr. José Américo duas categorias de inimigos mortais: os amigos, que são seus piores inimigos, e a lingua, que é a sua traiçoeira amiga. Se o marroeiro paraibano tivesse força para reprimir os amigos e a lingua, ele já se teria refestelado no lugar que mais cobiça e mais adora, e que é o Catete.

Como o verbo castiga este homem! Como os amigos, aplaudindo-lhe a lingua de trapo, lhe estragam as partidas mais seguras!

Em 1937, jogou com Armando Salles uma partida magistral. Fez o paulista seu candidato, e esperou a reciproca, que não veio. Armando Salles andava encanizado, não tanto em ser presidente como em fazer uma cruzada salvadora do Brasil. Sua paixão era do apostolado. O principal para ele era ser candidato, candidato de qualquer forma, com qualquer eleitorado. Tinha coisas fundamentais a dizer ao Brasil, e só queria dizê-las na qualidade de aspirante do Catete. E fez em 37 uma campanha que resultou literariamente numa feerie mateterlinckiana.

Encolhido, o olho firme nos insucessos, nas escorregadelas e gafes politicas repetidas de Armando Salles, esperou José Américo a sua hora. Andava sujo com Getulio Vargas, que era áquela altura ainda um grande eleitor. Mas o paulista encontrou jeito de ficar imundo com o ditador. E entre o sujo e o imundo, Getulio Vargas se resignou pelo primeiro. Era o purgativo que menos cólicas lhe mandava ao ventre, timpanitico de ódio pelos dois.

Aceito por 19 Estados, candidato de 19 governadores, o clássico candidato da Republica de todos os tempos, o marroeiro, para ganhar, só precisava de uma coisa: calar-se e deixar o concorrente esbofar-se. Sua campanha, toda a sua campanha politica era para ser feita por Armando Salles. Na lingua desenvolta do inconfidente paulista estava a peçonha com que deveria viver José Américo junto a Getulio Vargas. Como aliado para uma luta de desarmamento de terceiro competidor, potencial (e tal era a posição de Getulio Vargas), não havia melhor companheiro que o candidato da União Democrática Brasileira. Ele era quem se atritava com o chefe do governo; ele quem fazia a tourada com o Catete, ele a quem competia pôr na rua os podres do caudilho e do caudilhismo.

José Américo só tinha um papel a representar, e que era este: assistir de palanque o duelo Getulio-Armando. E de bico calado. Taciturno. Quieto. Impassivel. Hierático. Hermético. Fechado. Os dois se estrafegariam, e ele é quem acabaria sobrando.

Esse esquema, que lhe traçamos, só tinha um item que não estava certo. E a lingua de José Américo? Que iria ele fazer dela? Como, transformado em candidato a presidente, permitido lhe fôra integrar-se no estado presidencial sem falar, sem dizer coisas, sem discutir e sem arengar?

Mataram-no a lingua, e um genero de competição o mais singular que ainda se viu na atitude de um candidato contra os seus próprios eleitores. Vendo Armando Salles dirigir a oposição contra Getulio Vargas, e falar, falar, a torto e a direito, o verbo solto, o marroeiro não resistiu. Entrou no páreo da oposição ao Catete. Era superior á sua vontade, ao seu temperamento, aos seus impetos, ver um candidato ao Catete oposicionista, e ele governo, pacato, calado, proibido de falar.

O resto é história arqui-sabida. A musica de pancadaria de José Américo assustou todos os chefes do seu formidável eleitorado. Eles pensavam eleger um homem do governo, e verificaram, com 15 dias de campanha, que o candidato era da oposição. Armando Salles operara o milagre salvador de Getulio Vargas. Pondo em marcha duas candidaturas oposicionistas ao Catete, os amigos desse só viram a salvação: a) num terceiro candidato, que nenhum dos dois aceitava; b) ou num golpe, que arrebentaria com ambos. Foram para o golpe. A lingua de José Américo levou tudo pelo ar: candidatos, eleições, regime, etc.

Transformou uma campanha presidencial num autentico sururu, pois que entrou na liça foi o governo e virou logo oposição. E, como o prato era alagoano, foi chamado o general Góes Monteiro para levá-lo ao fogo. Onde está José Américo, torna-se necessário Góis Monteiro com o seu incorrigivel bonapartismo.

Agora, José Américo fala e logo se sangra em saude, ao principiar o sururu: — "Aqui d'El Rei! Góis Monteiro está vivo e travesso ao meu lado!"

Ontem deliberou galvanizar o candidato Nereu Ramos, novamente, a tropos de eloquencia. Mobilizou a oratória, e dispôs-se a entrar no mercado, descarregando golpes surdos de verbos. E' um esforço inutil, totalmente inutil, esse em que se mata o agil vaqueiro de minha terra. Ele pensa ninar um bebê gordo, nutrido, quando o que carrega nos braços cabeludos é um mortinato.

Dois infanticidas assassinaram no ventre materno o próprio filho. Em 1948, o infanticida João Neves, e o infanticida Baptista Luzardo partiram para o Rio Grande, a fim de empreitar a candidatura Nereu Ramos. O plano que embalavam os dois anjos, um homicida que quizesse tirar a existencia aos primeiros vagidos de Nereu Ramos, não o conceberia mais atroz. Partiram para a fronteira, a cabalar o caudilho Getulio Vargas. E depois foram ao Guahyba tentar convencer o governador Jobim que todo o mundo poderia opinar no assunto de candidaturas presidenciais. Menos o general Eurico Dutra.

A velha raposa culbana fez o contrário do que está fazendo José Américo. Não passou recibo. Não articulou uma condenação. Apenas virou iceberg. Frio, distante, "contempteur" e amistoso, deixou Nereu Ramos comer linha. A linha que os outros lhe davam. No auge do entusiasmo por Nereu, ele foi á casa do candidato. E fez-lhe confidencias, que Nereu taquigrafou e distribuiu pelas agencias provinciais do partido.

Agora surge no mar outra baleia pessedista: Bias Fortes, enquanto Nereu Ramos está sendo trazido para a praia, na figura conhecida da baleia suicida. Está morto. E quem o está enterrando é a lingua macabra de José Américo, o qual tirou Nereu Ramos ainda com vida de frente do iceber que, descendo da Terdo iceberg que, descendo da Terestraçalhá-lo e paraibano, nos dentes.

José Américo é como o peixe: morre pela boca. Tal a certeza que desde 1931 tinha Getulio Vargas de reduzi-lo a pó. Embrulhando Nereu Ramos no seu ajuste de contas com o chefe da nação, ele não é hoje mais sagaz que o foi no passado. Ao sabê-lo jungido á sorte de candidato do vice-presidente, profetizei a morte politica infalivel de Nereu Ramos, nestas duas palavras:

Ele falará.

E o Cristo barriga-verde entrou no jardim das oliveiras. O verbo de José Américo é suicida ou assassino. Desta vez é homicida, o monstro linguarudo.

Financiamento de campanha politica

Gentil MENDONÇA
(Para os "D. A.")

RECIFE, junho — E' costume fazer-se, com simplicidade, critica demeritória a tal ou qual partido politico que se preocupa em expandir a sua rede de penetração, através de auxilio monetário. E dizem os comentadores tal sistema de fazer politica não é compativel com a natureza de uma campanha, que deve ser, antes de tudo, moralmente elevada.

Não sei onde encontrar procedencia ou legitimidade para a apreciação. Desconheço qualquer luta inter-partidaria que se tenha ferido, sem ser preciso dispender-se recursos pecuniários, sobretudo, em um país grande como o Brasil.

As proprias lutas eleitorais que têm lugar na democracia norte-americana, são estruturadas de u'a maneira técnica, através dos coordenadores previamente indicados. Estes, se atribuem com direitos extensos no que toca á organização da peleja, e, para tal fim, exigem grandes somas de dinheiro.

E' verdade que a preferencia eleitoral, nas pessoas de nivel economico mais ou menos elevado, não está condicionada á presença ou não, de verbas destinadas para o objetivo fundamental. Mas, ninguem afirmará que as quantias dispendidas sejam para a compra de votantes em massa, a exemplo do que se faz, de modo simbolico, no interior do Estado, onde a moeda corrente não é o cruzeiro, porém, é o favor, o crédito aberto nos bancos e nas cooperativas em amparo dos afeiçoados, o aval das letras e uma proteiforme manifestação de subordinação pessoal.

A interferencia do fator financeiro nas disputas politicas, impõe-se como uma necessidade integrante da movimentação partidaria. Só o milagre poderia determinar o transporte de caravanas, a instalação de comicios onde a despesa vai, desde o aparelhamento material do lugar onde devem ser feitos, até a energia elétrica, a divulgação das plataformas e comentários sôbre vários assuntos, através de jornais e rádios, em suma, uma série de requisições imprescindiveis á propaganda, sem dinheiro.

Na campanha do brigadeiro Eduardo Gomes que falem áqueles que gastaram. Em Pernambuco mesmo (não precisa ir muito longe) que se manifeste o grande industrial Costa Azevedo. Em todos os Estados do Brasil, que deconham os contribuintes para as eleições presidenciais.

Não tem, pois fundamento, qualquer observação de conteudo desmerecedor, que se faça ou que se pretenda fazer a certo ou incerto candidato a qualquer posto publico, quando este dispende de importancias para as eleições.

Só os partidos rigorosamente ricos ou homens de vasto patrimonio privado podem iniciar e terminar pelejas politicas, sem recorrerem ás fontes de outros componentes de seus grupos partidarios. Estes, são em numero limitado.

O que se deve discutir é a destinação dessas verbas. Saber-se como foram aplicadas, isto é, o critério de finalidade utilitaristica em beneficio da coletividade, o que, por sua vez, é assunto da economia interna desses mesmos agrupamentos politicos.

Inauguração do aeroporto de Lavras

BELO HORIZONTE, 11 (Meridional) — Será inaugurado amanhã, com grandes festividades, o aeroporto de Lavras, no oeste mineiro.

Mistificadores e mistificados

Gilberto FREYRE

Quem criou a expressão "inocentes uteis" criou uma expressão imortal. Não é só o moderno comunismo de feitio russo que tem, em varios paises, "inocentes uteis" que o servem sem saberem que o estão servindo. Outros ismos — estes puramente velhacos — têm tido e continuam a ter seus "inocentes uteis".

No Brasil de hoje, por exemplo, os têm e numerosos e até mesmo entre veementes homens de bem, inimigos dos mais sordidos. São "inocentes uteis" que se horrorizariam com a idéia de estarem a serviço de assassinos politicos e de gente deshonestamente enriquecida á sombra de cargos publicos. Mas a verdade é que os bons "inocentes" não fazem outra cousa sinão serem "uteis" a tais velhacos, em momentos decisivos ou criticos para os mistificadores.

Para os "inocentes" é como si não existisse o fato de que não só o passado inteiro como a configuração moral e politica dos velhacos com quem condescendem a confraternizar seja antiliberal, anti-democratica e antijuridica. O que lhes empolga a ingenuidade de liberais, de constitucionais e de juristas é a ficção do gesto oportunista do mistificador, que, por meio de golpes, de manha e esperteza, se serve de tais inocentes para restabelecer seu prestigio e preparar com mãos de lã e modos bonitos de moça de colegio de freira sua volta ao poder.

Vejo agora, espantado, a proposito de legislação contra os trusts e de outros bonitos pretextos — inclusive candidatura para a Presidencia da Republica — que esta é a atitude, em face de manobras velhacas, do liberais dos mais cheios de melindres que florescem entre nós; de homens dominados de tal modo não só pelo idealismo liberal como pela "consciencia juridica" que alguns, pelo seu gosto, em vez de palitó e de calças como os simples mortais só andariam nas ruas envoltos em grandes becas de seda preta numa constante ostentação do fato de que seu senso não é o comum mas o juridico; de que seu modo de julgar as cousas não é o dos homens comuns mas o de impolutos sacerdotes da Lei e intransigentes campeões da Moralidade Politica. Sacerdotes da Lei e campeões da Moralidade Politica que fazem do legismo e do liberalismo cultos superiores a qualquer outro. Tanto que á sombra desses cultos se julgam com autoridade para purificar até assassinos politicos de crimes que deveriam abrir entre um velhaco e qualquer homem de bem, velho ou moço, os intransponiveis abismos morais — e não apenas legais — de que falou uma vez Rui Barbosa.

Eu confesso que quando vejo um constitucionalista ou legalista ou liberalista desses em idilio mais calido com algum velhaco de pés de cabra, fico logo fazendo mau juizo da castidade liberal do "inocente". Entretanto é ás vezes pura e perfeita essa castidade. O que existe é um excesso espantoso de ingenuidade.

Com suas mãos de lã, suas falas macias e seus gestos aparentemente bonitos, os mistificadores vêm conseguindo através de "inocentes uteis" dessa especie uma situação quase de "caluniados" na imprensa liberal do Rio e de São Paulo menos resguardada contra mistificações. E os "inocentes" é que lhes servem de escada — para sua macia volta ao poder.

Assistencia rodoviaria rural

NITEROI, 11 (Meridional) — A secretaria da Agricultura já recebeu as primeiras maquinas para criação do serviço de assistência rodoviaria rural. Essas maquinas serão distribuidas em equipes pelo interior do Estado do Rio, afim de permitir aos fazendeiros fluminenses a conservação dos caminhos secundarios que servem a propriedades agricolas. Uma segunda remessa de maquinas está sendo embarcada nos Estados Unidos.

Não é permitida a acumulação

RIO, 11 (Meridional) — O D.A.S.P., em parecer de hoje, declarou que a lei não permite a acumulação de um cargo burocratico com outro de magisterio.

ATOS DO GOVERNO ESTADUAL

Designada a comissão para as comemorações ao 1º centenario de Nabuco

O governador do Estado assinou os seguintes atos:

designando Luis Antonio Batista enfermeiro, padrão "B", do Serviço de Pronto Socorro, para exercer identico cargo, padrão "C", do referido Serviço durante o impedimento de José Pedro Gondim Mota, que se encontra licenciado, com os proventos da aposentadoria;

designando Amaro de Guamão Siqueira, servente, padrão "B", classificado na prova de seleção realizada no Serviço de Pronto Socorro, para exercer o cargo de enfermeiro de igual padrão, do referido Serviço, durante o impedimento de Luis Antonio Batista, que foi designado para outro cargo;

nomeando Carmindo Gomes de Oliveira para exercer o cargo de servente, padrão "B", do Serviço de Pronto Socorro, durante o impedimento de Amaro de Guamão Siqueira, que foi designado para outro cargo;

designando Cristina Rosendo Silva, enfermeira, padrão "B", do Sanatório Otávio de Freitas, para exercer identico cargo, padrão "C", do referido Sanatório, durante o impedimento de José Benedito de Assis, que se encontra licenciado sem vencimento;

nomeando Helena Luisa da Silva, para exercer o cargo de enfermeira, padrão "B", do Sanatório Otávio de Freitas, durante o impedimento de Cristina Rosendo Silva, que foi designada para outro cargo;

transferindo o dr. Bianor Germano da Hora, medico urgentista, padrão "G", do Serviço de Pronto Socorro, para o cargo de clinico assistente, igual padrão, do aludido Serviço, atualmente vago;

provendo Raul de Paula Gomes na serventia vitalicia de 2.º Escrivão de Provedoria, Residuos e Anexos e Ausentes da comarca desta capital;

designando o promotor publico da comarca do Canhotinho, bel. Julio Gomes de Morais Vasconcelos, para representar o Estado no processo de doação de terrenos situados na vila de Calçado e na localidade Olho d'Agua de Dentro, daquele municipio, destinados á construção de Escolas Rurais;

designando o adjunto de promotor publico da comarca das Correntes, bel. João Cavalcanti de Morais, para representar o Estado no processo de doação de terrenos situados nas localidades Aguada e São João, daquele municipio, destinados á construção de Escolas Rurais;

concedendo a Manoel Ramos de Siqueira, guarda vigilante, padrão "A", da Penitenciária Agricola de Itamaracá e José Batista de Oliveira, guarda civil, igual padrão, da Secretaria da Segurança Publica, a permuta solicitada, apostilando-se os respectivos titulos;

designando, tendo em vista que as comemorações do primeiro centenario do nascimento de Joaquim Nabuco, a transcorrer no dia 19 de agosto proximo, devem revestir-se de maior brilhantismo e da mais alta significação cultural, uma comissão composta dos srs. Silvio Rabelo, secretario de Educação e Cultura, Nilo Pereira, secretario do Governo, professor Joaquim Amazonas, reitor da Universidade do Recife, desembargador João Aurelio no Corrêa de Araujo, presidente da Academia Pernambucana de Letras, Getulio Cesar, presidente do Instituto Arqueologico de Pernambuco, deputados Mário Mélo e Julio de Melo Filho, Paulo do Couto Malta, presidente da Associação de Imprensa de Pernambuco, Luis Estevão de Oliveira e José Otávio Rigueira Costa, diretor de Documentação e Cultura, com o fim de organizar o programa geral das aludidas comemorações;

abrindo um crédito especial de sessenta mil cruzeiros (Cr$ ...... 60.000,00), para atender ás despesas com a instalação da Secretaria de Estado dos Negócios da Educação, os vencimentos do seu titular, no que excederem aos do cargo extinto de diretor do Departamento de Educação e a gratificação do oficial de Gabinete;

promovendo a professora Maria Mirtes Merguilhão, da cadeira n.º 145, 2.ª entrancia, padrão "C", localizada nas Escolas Reunidas D. Moura, da séde do municipio de São Bento do Una, para a cadeira n. 368, 3.ª entrancia, de igual padrão, localizada no Grupo Escolar Bento Americo, da séde do municipio de Belo Jardim;

promovendo a professora Irene Cavalcanti de Albuquerque, da cadeira n. 65, 1.ª entrancia, padrão "C", localizada no Grupo Escolar Aires Gama, da séde do municipio de Flores, para a cadeira n. 149, 2.ª entrancia, de igual padrão, localizada nas Escolas Reunidas D. Moura, da séde do municipio de São Bento do Una;

nomeando a professora Maria do Carmo Madureira para a cadeira n.

(Conclue na 16.ª pagina)

O Momento Internacional

Depois da recente denuncia do sr. Bevin, de que a Russia ameaça a paz do mundo, coube ao presidente Truman fazer ontem a mais importante declaração destes ultimos tempos, quando mostrou que os comunistas não buscam outra cousa, atualmente.

Todos os esforços têm sido feitos pelas nações democraticas para impedir que o mundo resvale numa nova guerra. E tudo tem sido em vão. A Russia não coopera em um trabalho verdadeiro pela paz, si bem que a sua boca viva sempre cheia de propositos pacifistas. Mas era o caso de falar menos em paz e agir mais em correspondencia com a paz, ou seja, cooperando para que se apressasse a restauração da Europa, com a conclusão dos tratados de paz da Alemanha e da Austria.

Si a situação desses paizes permanece incerta, a que o devemos, senão á Russia? Todos estão lembrados do que fez, avançando sobre a Europa Oriental, recusando qualquer especie de colaboração com o plano Marshall e dificultando o restabelecimento da vida normal na Alemanha. O bloqueio de Berlim é um dos atentados mais vergonhosos e cinicos á paz mundial, é uma ameaça constante á paz, é um incentivo á anarquia e á desordem. E o que se passa na Grecia, onde a guerra civil dura ha varios anos, alimentada, nutrida, sustentada indefinidamente pela Russia e seus asseclas constitue outra monstruosa ameaça á paz, levada a efeito pelo paiz que com mais refinada hipocrisia e maldade fala da defesa da paz.

Truman mostrou que tres cousas devem ser feitas, para enfrentar o comunismo: a primeira é manter os Estados Unidos fortes e prosperos; o segundo é que essas mesmas condições se deverão manter nos paizes ocidentais, amantes da liberdade e da paz; e finalmente o ultimo é que se deve criar um sistema capaz de ajustar as divergencias internacionais e manter a paz.

Esse é o mais dificil e escabroso ponto do programa Truman, porque contra ele se levanta toda a estrutura do Estado Sovietico, disposta, com os seus satelites, a perturbar todo o trabalho, tendente a uma paz justa e democratica. A Russia só quer uma cousa, neste momento: apoderar-se da Alemanha para bolchevisar a Europa. Esse é o seu objetivo supremo. Tudo o mais não vale nada para ela.

A ERA ATÔMICA

Costa REGO
(Exclusividade do DIARIO DE PERNAMBUCO)

O emprego da energia atomica em fins alheios á guerra não é tão absoluto como tem parecido.

A idéia mais corrente neste sentido é que o homem descobriu uma força acima de todas as demais, uma força que deve tornar necessariamente obsoleta ou perempta qualquer outra.

O caso não vai a esse extremo. A energia atomica, por enquanto, é apenas uma das energias conhecidas. Não é a energia sem par, capaz de prevalecer, fora de contraste, no dominio das aplicações. E' até a rival, um pouco intrusa, da energia hidro-eletrica, bem assim das formas de energia, que se obtêm do carvão, do gás e do petroleo. Se, na hipotese de seu uso para a fabricação de um engenho militar, ela não teme concorrencia, já no campo das iniciativas da paz, ou seja das iniciativas ordinarias, comuns ás precisões normais da existencia, deve curvar-se a uma certa categoria de circunstancias.

A primeira destas circunstancias é o custo. Não se cria em parte nenhuma um potencial a não ser na base da energia barata. Ninguem escolhe arbitrariamente, por mero gosto, o genero da energia que precisa obter. As condições locais é que determinam a preferencia, conforme esteja a empresa mais proxima dos elementos geradores da energia: o desnivel do curso de agua, o poço ou a refinaria de petroleo, a mina de carvão. E a preferencia, é claro, se estabelece pelo baixo preço, na formação do qual dominam as distancias. Em todo o problema de energia, como sucede a muitos problemas, começa por haver um problema de transporte.

A questão é, portanto, a seguinte: poderá a energia atomica predominar, submetida ás varias contingencias impostas á produção da força? Predominará, unicamente, se for mais barata.

Além disso, cumpre ver e considerar que é necessario dar á energia atomica um vasto campo de consumo.

Hoje, o maior campo de consumo de energia do mundo são os Estados Unidos. E' da moda — por causa de fatos bem notorios — estabelecer paralelos em que figure a Russia. A Russia, por exemplo, com uma população maior, consome por habitante 11 por cento apenas da energia que por habitante se consome nos Estados Unidos.

Seriam, pois, os Estados Unidos, na atualidade, o campo unico de consumo para a energia atomica. Teriam eles conveniencia em desenvolver essa força nova com prejuizo das suas gigantescas instalações onde se produz a energia proveniente do carvão, do petroleo, das quedas de agua e do gás? Teriam evidentemente, se a nova especie de energia custasse menos, e não é esse, até agora, o caso.

De qualquer modo, para empregar a energia atomica, deveriam os Estados Unidos criar necessidades suplementares de energia. Essas necessidades suplementares, por muito extensas que se apresentassem, não ofereceriam provavelmente, ainda, assim, consumo ás centrais nucleares.

Cumpre tambem notar que a energia atomica não pode ser de uso frequente. Restrita ás industrias que não disponham de outra energia, ou só a encontrem distante, ela terá emprego seguro, digamos, nos barcos de longo curso. Mas em razão de sua aparelhagem mais pesada nada conseguirá nos automoveis. Haverá, portanto, uma larga margem de primazia em beneficio do petroleo.

Não quer tudo isso dizer, porém, que a hipotese do emprego da energia atomica em fins alheios á guerra fique excluida. Nem todos os territorios, possuem quedas de agua, petroleo, carvão e gás, e os há ricos de uranio e torio. São condições propicias á produção da energia atomica. Restaria que nesses territorios houvesse a civilização dos Estados Unidos. Nada é impossivel, sob a condição de que o tempo tenha tempo... A éra atomica, por amor ao paradoxo, virá, parece, devagar.

COUSAS da CIDADE

ARREDORES DO CAMPO SANTO

Poderemos dizer que o Cemiterio melhorou com os serviços anunciados pela Prefeitura? Si alguma cousa se fez (e efetivamente o constatamos) ha tanta cousa por fazer ainda, que não é possivel protelar por mais tempo certos reparos. Por exemplo: os arredores do Cemiterio.

Agora, com as celebrações do centenario de Nabuco, muita gente virá ao Recife. Virão os seus filhos, inclusive o embaixador do Brasil, em Washington, e provavelmente virá o embaixador dos Estados Unidos, no Rio, si o sr. Barbosa Lima o convidar.

Será possivel que vamos mostrar a esses nossos hospedes o tumulo do grande pernambucano, num Campo Santo, cujos arredores estão cheios de lama e de lixo? Dê o governador um passeio por aquela área, e constate, com os seus proprios olhos, a procedencia de nosso comentario. Nem será muito dispendioso. Bastam um pouco de limpeza, pequenos aterros e uma certa preocupação de embelezamento.

Será possivel que persistamos no proposito de não dar a minima importancia ao paisagistico, na vida urbana?

Ha nas proximidades do Cemiterio algumas arvores belissimas. Tão bonitas quanto a gameleira da ponte Santa Izabel e dizem que vai ser posta abaixo (simplesmente inacreditavel!).

Decida-se o novo diretor de Obras a ver o que ali se passa, aterre aquelas charcos, limpe, arborise, grame, confira aos arredores do Campo Santo uma certa beleza e uma certa dignidade e com isto terá prestado um serviço ao Recife.

Será que o capricho municipal feche os olhos e tape os ouvidos, toda a vez que se lhe apresentem sugestões razoaveis? — E.

Um livro inesgotavel

Olivio MONTENEGRO

Ha livros que revemos constantemente, e que parecem de uma imaginação inesgotavel: sempre encontramos neles algo de novo que nos surpreende como uma descoberta. "Ulysses", de Joyce, pertence a essa maravilhosa especie de livros. E é bem o que se pode chamar um romance universal. Não só pela infinidade de problemas da vida que ele sugere, mas pela importancia humana dos seus personagens, e pelo seu conteudo ideologico.

Em "Ulysses" é a vida psiquica nas suas formas mais virgens de ser que Joyce realiza em cenas de uma complexidade infinita. E por um processo tão impessoal quanto o da natureza ela mesma. Por isto talvez ainda em "Ulysses" mais do que nos seus primeiros livros Joyce não foge á denominação das coisas pelo seu nome proprio, mesmo quando isto possa causar escandalo. Possa parecer imoral. Acha-se por exemplo imoral que se mencionem os orgãos genitais pelos seus nomes conhecidos, mas ninguem acha imoral a natureza que os criou. Nem imoral possui-los, com todas as diversas funções para que foram naturalmente criados.

Aos atos de comer, beber, vestir que tanto interessam á natureza fisica do homem, pode-se emprestar uma significação artistica, romantica, sentimental, como o fizeram Huysmans, Barbey, Montesquieu; aos da vida sexual, não. Mas Joyce, e depois Lawrence, provam o contrario.

A reação de Joyce neste particular foi admiravel: sem cair jamais no obceno, nem em exibicionismos que antes de ferir o pudor ferem a arte, ele não omite no seu livro nenhum detalhe da vida fisiologica, sempre que esse detalhe venha servir para completar o plano da sua invenção romanesca.

E bem poderia Joyce, a proposito da imoralidade que se atribue a certas cenas do seu romance, repetir o que diz um dos seus personagens falando a proposito da obscuridade das suas proprias palavras: "Acham as minhas palavras obscuras. A obscuridade está nas nossas almas, não é assim mesmo? As nossas almas feridas de vergonha pelos nossos pecados, agarram-se a nós ainda mais — um mulher colando-se ao seu amante, mais e mais. Não são somente obscuras as almas sem inocencia, feridas do mal do pecado: elas são igualmente cheias de malicia, e empregam com as palavras".

"Ulysses" que é a nova Odysséia de Joyce tem de diferente da de Homero o seu plano, que é muito mais extenso, e abrange não somente o heroico e o raro, mas o quotidiano e o simples. E, se as aventuras do mitologico personagem de Homero desdobram-se em vinte anos, as do outro, em dezoito horas. Apenas neste pequeno espaço de tempo Leopoldo Bloom, o pacato e bom herói do "Ulysses" é como se tivesse vivido centenas de anos.

Se ao lado de Dedalus, Harries, Mullingans e outros companheiros, Bloom punha-se em contacto com fatos e idéias [illegible] significativos do seu seculo, pela imaginação ele foi as encarnações mais diversas: pagem, prisioneiro da côrte, prefeito de Dublin, imperador, imigrante irlandês, e até mulher, como se quizesse em si mesmo realizar todo o ciclo do humano, pelo lado bio-social tanto como pelo lado psicologico.

E o curioso é que esses estados imaginarios de ser representam-se tão lucidamente como um corpo a corpo com o real. Bloom era da especie dos que refrangem em sonho o ideal da ação heroica, e fazem da ilusão a sua verdade. Que é uma forma de fugir á certa e profunda consciencia de inferioridade que os atormenta intimamente. Esses traumaticos usam da imaginação como de um anestesico.

O desdobramento de um só tipo em varias e diferentes personalidades como vê-se em Bloom, poucos já realizaram no romance com a força criadora de Joyce. Prova isto o grande poder que ele tem de dissolver-se nos seus personagens. Um desprendimento este só possivel aos grandes artistas.

Joyce coloca-se em face da sua obra como um Deus em face da propria criação — sempre presente a todas as manifestações do seu poder criador e sempre invisivel. Para Joyce, o ideal no artista, seria ele depurar-se pela imaginação de todo e qualquer sentimento pessoal até ficar como um estranho diante das mais altas representações da sua obra. Ficar como um frio e distante espectador. E queremos pensar que muito do que existe de dificil penetração para qualquer leitor, no "Ulysses", ou no "Finningers Wake" surpreenda ás vezes ao proprio autor — muitos dos seus automatismos de linguagem, e muito tambem do exaltado subjetivismo de varias das suas cenas, cheias de um dinamismo veloz demais para se deixar interpretar por nenhum esforço racional do leitor.

Mas seja como fôr, Joyce é quem mais extensamente completa no romance moderno o ciclo da inspiração de Dostoievski: apenas enquanto Dostoievski faz do patologico, do anormal, do desesperadamente doentio ou fantastico no homem o elemento dramatico por excelencia dos seus romances Joyce consegue o mesmo e maravilhoso efeito com o que a vida real tem de mais comum ou de mais simples. O autor de "Ulysses" é admiravel nessa arte o seu tanto magica de valorizar psicologicamente o que da vida parece mais insignificante e fôra da vida — nessa arte de dar voz ao silencio, de animar o deserto.

FATOS DIVERSOS

Dez pessôas feridas em três graves acidentes de veículos

Registraram-se os desastres no centro e nos suburbios da cidade e não houve prisão em flagrante de qualquer dos profissionais infratores — Outras ocorrencias policiais

Registraram-se, ontem, nesta cidade, os seguintes casos de acidentes de veículos, tôdos anotados pelo fiscal geral Leopoldo Nolasco de Souza, que estava de serviço na permanencia da Delegacia de Transito:

Ás 10 horas, á avenida Rosa e Silva, nos Aflitos, o onibus n.º 14.440 dirigido por um profissional não identificado, quando se deslocava para o centro, aconteceu descontrolar-se e colidir, violentamente, com uma árvore do passeio publico.

Consequencia do desastre foi sairem feridos os seguintes passageiros: Maria Tavares da Silva, domiciliada á Estrada do Brejo, n.º 615, em Casa Amarela; Leonel Manguinho de Queiroz, morador á rua Aida, n.º 313, em Casa Amarela; Alice Laurentina de Acacio, com residencia á rua Maria Amalia, n.º 151, na Macacheira; Cassiana Rodrigues da Silva, domiciliada no Alto da Favela, n.º 315, em Casa Amarela; Amara Tavares da Silva, residente á Estrada do Brejo, n.º 151, em Casa Amarela; Maria José do Nascimento, com residencia á rua do Regueira, n.º 316, no Buriti, suburbio de Casa Amarela; Maria Soares Mendes, moradora á Travessa Santa Izabel, n.º 38 em Casa Amarela; Maria Neves Padilha, domiciliada á rua Ana, n.º 83, na Macacheira.

Tôdas as vitimas fôram removidas para o posto da Assistência, onde lhe pensaram os ferimentos.

Dêsse desastre tomou conhecimento o inspetor de transito n.º 142, que arrolou as testemunhas para abertura do inquérito.

Quanto ao motorista, êste conseguiu fugir, aproveitando-se da confusão estabelecida.

— Vinte minutos antes das 14 horas, á descida da ponte Duarte Coêlho, lado do bairro da Bôa-Vista, o onibus n.º 15.040, depois de seu motorista perder a direção, foi de encontro a um poste e terminou atropelando o popular Julião Santiago do Nascimento, casado, de 35 anos, comerciário e residente na usina Capibaribe, em São Lourenço da Mata. Consumado o acidente, o chauffeur responsável evadiu-se e o inspetor de transito n.º 113 foi quem tomou providencias sôbre a remoção da vitima para o P.S., arrolando, posteriormente, as testemunhas para instauração do inquérito.

Ás 20 e meia, á avenida Caxangá, na Iputinga, o onibus n.º 9601, da Empresa Auto Viação Caxangá, desenvolvendo velocidade e deslocando-se de Camaragibe para o centro, colidiu violentamente com o caminhão n.º 16.112.

Consumado o desastre, o motorista do auto carga prendeu em flagrante seu colêga do veiculo coletivo, o qual conseguiu ludibria-lo durante ligeira distração do profissional que o prendeu. Além das danificações verificadas nas vitimas, saiu gravemente ferido o popular José Daniel de Freitas, passageiro do onibus, que sofreu fratura exposta dos ôssos do ante-braço direito, além de contusões e escoriações generalisadas.

Inteirado da ocorrencia, o comissário Samuel Magalhães, da Central da Rádio Patrulha, transmitiu instruções ao carro "R.P." 7, do setor de João Alfredo, cuja guarnição tomou as necessárias medidas de desobstrução da estrada e removeu, minutos depois, a vitima para o posto da Assistência.

Remessa de inqueritos para a Justiça pelo 1.º distrito

Durante a semana passada, o delegado Paulo do Couto Malta, do 1.º distrito, concluiu e encaminhou ao juiz de Direito da vara criminal competente, os seguintes inqueritos instaurados:

Contra Rui Barbosa dos Santos, acusado autor da sedução da menor T. V. B., ocorrencia verificada em outubro do ano passado, na Jaqueira;

— contra Otavio da Cunha Pereira do Rego, autor do ferimento sofrido por Luiz Jaques de Souza, fato verificado a 18 de março ultimo, na travessa Pedro Ivo;

— contra Marcondes Charles de Oliveira, preso em flagrante quando portava arma proibida. Essa ocorrencia se deu no bairro de Recife e o infrator foi autuado em flagrante, como incurso no art. 19.º das Leis de Contravenções Penais, sendo solto sob fiança;

— contra os individuos José Feliciano da Silva e José Mendes da Silva que, a 5 deste, no bairro de Recife, foram ás vias de fato e sofreram ferimentos leves. Presos em flagrante, foram autuados, sendo solto mediante fiança, o de nome José Mendes da Silva. O antagonista deste achase recolhido á Detenção;

— contra José de Barros Lins, autor da lesão corporal sofrida por Carizio Gonçalves Ferreira, fato ocorrido a 16 de abril ultimo, no suburbio de Areias; o acusado está em liberdade;

— contra os soldados da Aeronautica de nomes: Paulo Mateus do Nascimento, Abson Nunes Cavalcanti, Hilton Ferreira de Morais e Solon Ferreira Neves e os investigadores Cicero de Albuquerque, José Pereira da Costa e Valdeci Magalhães de Arruda, o comissario José Alves Cavalcanti e os guardas-civis Sebastião Pereira Damasceno (228), Gabriel Leite (210), José Jacinto Ferreira (78), José Anacleto de Sena (398), Minervino Lopes de Albuquerque (471) e Amaro Morais Cavalcanti (456). Todos foram envolvidos num conflito entre os patrulheiros e os referidos militares, á noite de 7 de maio findo, por ocasião da Radio Patrulha ser chamada a intervir no Bar O. K., onde os soldados em apreço promoviam desordens;

— contra Osvaldo Ferreira Aricioli, acusado autor do ferimento á faca produzido no popular Americo José de Souza, ocorrencia verificada no "Bar Marambá", em Boa Viagem, á noite de 25 de maio ultimo. Foi autuado e posto em liberdade, posteriormente, mediante fiança que prestou;

— contra José Severino de Lima, acusado autor do crime de sedução contra a menor Z. S., ocorrencia registrada em janeiro ultimo, no suburbio de Areias;

— contra Antonio Genesio do Carmo, autor das lesões corporais sofridas por Severino Pereira da Silva, fato verificado a bordo do paquete nacional Firangi, no dia 8 de abril, quando este navio estava atracado ao cais do armazem 12, das Docas; e

— contra Luiz Gomes da Silva, acusado autor da morte de Inaldo Gomes Bezerra, ocorrencia verificada a 13 de fevereiro passado em frente á séde do Mocidade Central, á avenida Central, suburbio de Afogados. O criminoso, a despeito das providencias tomadas, permanece desaparecido.

Em atividade, o Serviço de Radio Patrulha

O comissario Samuel Magalhães, responsavel pelo expediente da Central da Radio Patrulha, durante a tarde e a noite de ontem, providenciou sobre as seguintes ocorrencia:

A's 15 e meia, a guarnição do carro R. P. 7, do setor de João Alfredo, recebeu instruções para dirigir-se, com urgencia, á praça do Derbi, onde o individuo José Severino Pompeu agredira a socos á domestica Iracl Alves de Lima. O investigador e o patrulheiro de serviço ainda surpreenderam o agressor esbofeteando sua vitima, que sofreu fratura dos ossos proprios do nariz.

Preso, o delinquente foi conduzido, logo, á presença do delegado de plantão, na Segurança Publica, que mandou autuá-lo e recolhê-lo ao xadrez.

— A's 18 horas, a guarnição do carro R. P. 5, do setor de Largo da Paz, obedecendo instruções da Central, removeu da rua Três s|n., na Estancia, para o Pronto Socorro, o popular Manuel Firmino dos Santos, que fôra vitima de uma dor subita e estava necessitado de socorros de urgencia.

— Meia hora depois, á Estrada dos Remedios, a guarnição do mesmo R. P. 5, surpreendeu um flagrante e ladrão Cicero José de Souza, que foi apresentado, posteriormente, ao comissario Amaro Mota, na Permanencia Geral de Policia, sendo recolhido ao xadrez.

— A's 19 e meia, a guarnição do carro R. P. 6, do setor de João Alfredo, prendeu em flagrante os individuos Antonio Pinheiro da Silva e João da Silva, os quais foram autores do ferimento grave sofrido pelo popular Antonio Belo Rodrigues.

A agressão ocorreu em Caxangá e a vitima sofreu violenta e profuda facada na região toracica, achando-se em estado grave no posto da Assistencia.

Quanto aos criminosos, apresentados ao delegado de plantão na Secretaria da Segurança, depois de autuados em flagrante, foram recolhidos ao xadrez, achando-se aberto inquerito.

Varias prisões efetuadas pelo comissario da Torre

A' noite de ontem, entre 20 e 23 horas, o comissario Antonio Joaquim de Brito e os guardas-civis ns. 285 e 406, quando faziam a ronda habitual, prenderam os seguintes individuos: Sebastião Vicente Alves e Olimpio Batista de Lima (desacato á autoridade); Edson Gomes de Oliveira e Fernando Gomes da Silva (falsa autoridades, encontravam-se ambos alcoolisados e se intitulavam sargento e cabo do Exercito, procurando intimidar varios transeuntes); Noemia Josefa da Silva, Maria Santana do Nascimento e Maria Barbosa (pratica de baixo espiritismo); e Severino Tavares da Silva (abuso de confiança).

Todos, depois de ligeiramente interrogados por aquela autoridade, foram recolhidos ao xadrez.

Amanhã, durante o expediente, o comissario Brito vai removê-los, sob oficio, para a delegacia do 1.º distrito, em cujo xadrez permanecerão até serem ouvidos pelo delegado Paulo do Couto Malta.

Falsas inovações, etc.

(Continuação da 1.ª página)

cioso relatorio, descobriu-se que a colonia de bacterias dava origem espontaneamente a uma raça esporadica com capacidade de sintetizar o acido-amina, alimentando este ultimo. Da cultura somente sobreviveram os bacilos capazes de sintetizar tal alimento, enquanto que os mais pereceram todos.

Em outras palavras, os sobreviventes, ao que se apurou, foram os individuos bacilares raros que, por coincidencia, estavam adaptados por herança ao novo meio ambiente.

Na produção, cerca de 100 milhões de bacterias dependentes — as que não são dotadas de capacidade de sintetização da hitibina — de um unico genitor dependendo, surgirá, ao acaso, uma forma independente mutuante, isto é, capaz de sofrer mudanças de meio ambiente, mudanças contudo herdadas e que são trazidas á luz, de acordo com a alteração do meio ambiente.

Conclue o relatorio:

"A adaptação, pois, é composta de uma mutação casual e da ação seletiva do meio ambiente." Há necessidade de se conhecer a causa das mutuações esporadicas afim de se controlarem as mesmas, por isso mesmo que atualmente não nos é dado controlar mais do que o meio ambiente.

Quando não tivermos mais necessidade de nos servirmos do vocabulo "acaso" para descrever o processo das mutuações, teremos posse do conhecimento fundamental para uma melhor compreensão. O controle do crescimento e das alterações celulares por isso mesmo que é uma mudança de crescimento de população das celulas, centro do corpo animal que denominamos hoje em dia: o cancer.

"Triste documento", etc.

(Conclusão da 1.ª página)

um movimento de resistencia ha muitos anos nascido no Chile vinha sendo continuamente traido.

O sr. Neruda, que veiu á Russia para participar das comemorações do aniversario do nascimento de Alexander Puskin, o poeta, acrescentou:

"O atual presidente prometeu fazer uma politica de paz e devolver á nação suas liberdades, que estavam ameaçadas pelas mãos de estrangeiros e invasores, prendeu-se aos imperialistas estrangeiros, deixando o povo entregue a torturas e sofrimentos.

Atualmente, o nome de Gonzalez Videla, o desprezivel professor, é tambem sinonimo de mais torpe traição."

ROBESON EM MOSCOU

MOSCOU, 11 (R.) — Paul Robeson foi hoje delirantemente aplaudido por 20 mil operarios sovieticos no Parque Gorky, nesta capital.

O cantor norte-americano, que tem sido recebido com extrema simpatia por toda parte onde vai, na capital sovietica, anunciou que no futuro se recusaria cantar para os snobs que pagam caro para ouvi-lo, mas que sempre cantaria barato para os operarios.

"A canção é uma arma social" — declarou Robeson ao Pravda.

Na proxima semana, o grande cantor negro cantará para os operarios de Stalingrado, regressando depois por avião para os Estados Unidos, afim de depor no julgamento dos leaders do Partido Comunista dos Estados Unidos.

OUTRAS CONDENAÇÕES

TRIESTE, 11 (U.P.) — O antigo vice-premier da Albania, Kochi Coxe, foi condenado á morte pelo tribunal do povo, por ter "conspirado contra a democracia popular" e ter apoiado o marechal Tito contra o Kominform, informou o radio albanês.

Coxe foi vice-presidente da Assembleia albanesa e tambem possuia a patente de tenente-coronel.

A emissora de Tirana anunciou que Kristo Pandi, ex-ministro do gabinete que foi julgado juntamente com Coxe sob as mesmas acusações, foi condenado a 20 anos de prisão com trabalhos forçados e o coronel Vasko Leki, ex-sub-secretario do ministerio do Interior, recebeu pena de 15 anos.

Dois outros destacados comunistas, tambem condenados, tiveram penas de 10 anos cada um com trabalhos forçados.

ELEITO O "COMITÊ" CATOLICO

PRAGA, 11 (R.) — Uma conferencia de padres e outros elementos leigos catolicos romanos de todas as dioceses da Tchecoslovaquia elegeu ontem, o comité nacional de ação catolica, afim de insistir com os bispos catolicos no sentido de reiniciarem negociações para um acordo entre a Igreja e o Estado, interrompidas desde fevereiro ultimo.

Deputado argentino, etc.

(Conclusão da 1.ª página)

de com a praxe diplomatica, fica a criterio do embaixador, observando-se se o requerente está ou não em perigo de vida ou prisão.

O Brasil ratificou a concessão de Havana sobre o direito de asilo.

PEDIDOS DEPOIMENTOS AOS COMUNISTAS

SANTIAGO DO CHILE, 11 (U. P.) — A promotoria militar confirma que pediu ao senador comunista Elias Lafert para declarar, por escrito, se esteve ou não no local do choque verificado a 5 do corrente, na avenida Mata.

Igual convite foi feito ao deputado Victos Galleguillos e ao seu colega pró-comunista Humberto Marlones.

Varias noticias, etc.

(Continuação da 1.ª página)

a melhoria do café desenvolveram-se á base de acordos bi-laterais em que os EE. UU. fornecem pessoal técnico, consideravel quantidade de equipamentos e publicações cientificas; e o país participante entra com a mão de obra, terreno e instalações locais. O pessoal técnico coopera com as associações produtoras de café dos respectivos países para determinar a urgencia relativa dos problemas e suas possiveis soluções.

Revelou o funcionario que até agora o trabalho desenvolvido nos países da America Central teve duas finalidades principais: programa genetico tendente a selecionar qualidades superiores de café; administração e estudo dos metodos empregados nos cafezais, inclusive tratamento de enfermidades e eliminação de insetos daninhos.

ELEIÇÕES EM TRIESTE

TRIESTE, 11 (U. P.) — Serão realizadas as primeiras eleições, desde 1922, neste verdadeiro caldeirão da Europa, para a escolha de 100 conselheiros municipais, a partir de domingo proximo. Afirma-se que o Partido Democratico Cristão, de sr. De Gasperi, sairá vitorioso na luta eleitoral.

EMIGRARIAM 1 MILHÃO DE ITALIANOS

ROMA, 11 (R.) — Cerca de um milhão de italianos deverão emigrar para os países fóra da Europa, dentro dos proximos três anos, de acordo com um plano apresentado pelo governo italiano á Organização de Cooperação Economica européia. O maior numero de emigrantes irá para a Argentina, num total de .... 110.000, em 1950; 121.000, em 1951 e 133.000, em 1952. Para o Brasil, caberia a seguinte taxa: 10.000, em 1950; 14.000, em 1951 e 17.000, em 1952. O restante seria distribuido com outros países.

REFUGIADOS PARA NOVA YORK

GENEBRA, 11 (R.) — Cerca de 2.400 refugiados de todas as idades serão conduzidos por via aérea a Nova York, de Hamburgo e Munique, dentro dos proximos 40 dias — anunciou a Organização Internacional de Refugiados.

Mais de 5.000 refugiados emigrarão para os Estados Unidos, em navios, até o fim de julho. 13 navios conduzindo refugiados deverão partir de postos italianos com destino á Australia, nos proximos dois meses. Tambem da Italia seis navios partirão para o Canadá e quatro para o Brasil.

CONSTRUÇÃO DE NAVIOS MERCANTES NO JAPÃO

TOQUIO, 11 (R.) — Um porta-voz do governo declarou, hoje, que o Japão deverá construir, nos proximos 12 meses, navios mercantes num total de 300.000 toneladas. Durante o ano passado o Japão dêle em serviço 98 navios, o maior dos quais com capacidade para 7 mil toneladas.

BOMBAS "WESTCO"
FAIRBANKS-MORSE

Baixo Custo de Bombeamento e Alta Eficiência

Versatilidade, Adaptabilidade e . . . Economia! Simples, de robusta e compacta construção, as Bombas "Westco" Fairbanks Morse são usadas para bombear quase tôdas as espécies de líquidos. Econômicas não só no custo inicial como também na conservação, as Bombas "Westco" oferecem-lhe o meio ideal de poupar dinheiro e conseguir inteira satisfação. Procure-nos para obter completos detalhes.

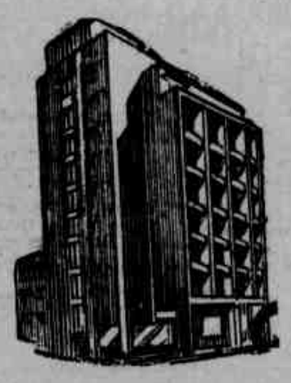

TEMOS EM STOCK PARA ENTREGA IMEDIATA

Distribuidores exclusivos

Maceió — Alagôas — Paraíba — Rio G. do Norte

Carvalho & Cia.

Edifício Almeare — Recife — Pernambuco

Org. Norte-Brasileiro

ATOS DO PREFEITO — FUNDAÇÃO DO MONTE — ESPORTES — FESTA DE SANTO ANTONIO

Duas leis foram sancionadas ante-ontem pelo prefeito Manuel Regueira: a de n. 89, que concede 8 mil cruzeiros ao nucleo olindense do Instituto Guararapes, como auxilio do municipio á construção da Colonia de Ferias do Rio Tapado, destinada ao filho sadio do lazaro; e a de n. 90, que dá o nome do Almirante Tamandaré á futura avenida que ligará a Base Naval do Recife a esta cidade.

A proposito desta ultima lei, o sr. Manuel Regueira dirigiu o seguinte telegrama ao almirante Otavio Medeiros, comandante do 3.º Distrito Naval: "Felicito v. excia., digno representante da Marinha nacional, pela passagem da data do glorioso combate de Riachuelo. Comunico a v. excia. que como humilde homenagem de Olinda á marinha brasileira, sancionei, nesta data, a lei n. 90, dando o nome do almirante Tamandaré á avenida que ligará a Base Naval do Recife a esta cidade".

— Dando solução ao rumoroso caso da avenida 10 de Novembro, o prefeito Manuel Regueira fez colocar, ontem, nessa arteria, duas placas com os seguintes dizeres: "Avenida 10 de Novembro" (1.º grito da Republica no Brasil).

E' de ressaltar que, embora tenha sido assinada em 1936 a lei que deu a denominação de 10 de Novembro áquela avenida, nenhuma placa fôra ali colocada até ante-ontem.

— Por iniciativa da Secretaria da Agricultura foi inaugurada, ontem, no Sitio Novo, uma Barraca de Combate á Carestia de Vida. O ato contou com a presença do secretario Barros Barreto, prefeito Manuel Regueira e outras autoridades municipais estaduais.

Liga Olindense de Desportos

ESCOLA DE JUIZES — O diretor da Escola de Juizes da Liga Olindense de Desportos está convidando todos os juizes de futebol, acreditados junto á mentora, para uma reunião, quarta-feira proxima, ás 20 horas, afim de ser resolvido assunto de interesse de todos.

A sessão terá lugar na sede da LOD, á rua de S. Bento.

CONVOCAÇÃO DE AMADORES — Estão sendo convidados para uma reunião, na proxima quarta-feira, das 20 ás 21 horas, na sede da LOD, os seguintes amadores: Jaime — Batista — Brasil — Vevé — Roberto e Telegrafista, do Cruzeiro; Zito e Edson, do 15 de Novembro; Lourinho — Figueira — João Brasil e Maruim, do Condor; Mino e Tainha, do 4 de Junho; e Rubens, do São Sebastião.

CAMPEONATO DE 1948 — As precarias condições oferecidas pelo campo da avenida Joaquim Nabuco, resultantes das ultimas chuvas, continuam a impedir a decisão dos campeonatos de 1948. Cessados os motivos determinantes dessa interrupção, o Departamento de Desportos da LOD fixará data para os prelios.

Fundação da ermida do Monte

Escreve-nos o sr. José Jeronimo do Nascimento: "Muito se tem falado sobre a data da fundação, da igreja de Nossa Senhora do Monte, conhecida tambem por Nossa Senhora do Monte Calvario e Nossa Senhora do Montinho, segundo o foral de Duarte Coelho.

Ha quem sustente ter sido o templo construido em 1537, o que parece improvavel, pois a primeira igreja aqui construida foi a Sé, igreja do Salvador, fundada por Vasco Fernandes de Lucena, em 1537, com o apoio de Duarte Coelho Pereira.

Tenho procurado ler com especial atenção tudo quanto se relaciona com a velha Marim dos Caetés, desde a historia dos seus martires e herois á da fundação das suas igrejas e conventos, cruzeiros de pedra e bicas, fortins e sobradões, cacimbas e subterraneos. Após pacientes estudos, o que ocorre é a constatação da discordancia reinante entre a maioria dos nossos historiadores relativamente ás epocas das construções das igrejas olindenses.

Segundo a historia, o primeiro donatario da nossa capitania, após edificar a casa em que veio a residir com a familia e os membros de sua comitiva, mandou erguer, nas proximidades, uma fortaleza, com o fim de defender-se dos constantes ataques dos indios. Estes era numerosos; e não se conformando com a invasão dos seus dominios pelos brancos, contra eles haviam entrado em guerra aberta.

Deduzimos logicamente que Duarte Coelho Pereira, obrigado a lutar contra os aborigenes durante muitos anos (não esquecer que o seu cunhado Jeronimo de Albuquerque chegou a ser aprisionado pelos selvicolas) fosse, logo nos primeiros tempos do seu governo, construir uma igreja em local dominado pelos tabajaras e distante cerca de um quilometro, da residencia do donatario. Então só nos resta admitir que a ermida do Monte foi levantada depois de 1445, data em que Duarte Coelho firmou aliança com os tabajaras, como consequencia dos acontecimentos que culminaram com a libertação de Jeronimo de Albuquerque".

Festa de Santo Antonio

Na igreja de S. Francisco celebra-se amanhã a festa de Santo Antonio.

Constará a solenidade dos seguintes atos:

6 horas — missa com canticos e comunhão geral da Pia União de Sto. Antonio e, em seguida, café ás velhinhas socorridas; 9 horas — missa solene com sermão so evangelho por fr. Pancracio, diretor da Pia União; 11 horas — bodo ás velhinhas socorridas pela Pia União; 15.30 — recepção das fitas das novas associadas, benção das crianças e dos lirios; 16 horas — procissão dos lirios, com a imagem de Santo Antonio, devendo o prestito percorrer as seguintes ruas: Ladeira Monsenhor Fabricio, rua do Sol, pateo do Carmo, rua do Bonfim, Ladeira da Misericordia, rua Matias Ferreira, pateo de S. Pedro, praça da Abolição, pateo do Carmo e rua de S. Francisco.

A noite de hoje tem como patrona a familia Nilo Camara: e a de amanhã, a Pia União de Santo Antonio.

MISSAS — Haverá missas hoje ás 7 horas, no Bonfim; ás 8 horas, na Sé; e ás 9.30, na igreja do Carmo.

BATIZADOS — Haverá batizados na matriz de São Pedro, hoje, ás 9 e 16 horas.

SANTO ANTONIO — Entre as varias comemorações profanas, anunciadas para hoje e amanhã, em louvor de Santo Antonio, destaca-se a soirée dansante de hoje, na sede do bloco Camelo de Guadalupe, devendo tocar um conjunto regional. Tambem no Bom Sucesso, por iniciativa dos moradores locais, varios festejos serão promovidos hoje, o mesmo ocorrendo nos Bultrins e nas zonas distritais.

Cartas

OLINDA — Na matinée — "O vale dos perseguidos" e o seriado "O aliado misterioso".

Na soirée e amanhã — "Escrava de uma lembrança", com Jane Russell e Louis Hayward.

DUARTE COELHO — Hoje e amanhã — "Amarga ironia", com Robert Cummings, e a 4.ª serie de "A filha de dom Q".

Plantão de farmacia

De plantão, hoje, a Farmacia Santo Antonio, á praça João Lepa.

Candidato á presidencia das Filipinas

MANILA, 11 (U.P.) — O Partido Liberal indicou, por unanimidade, o nome do presidente Elpidio Quirino como candidato á presidencia da Republica. Entretanto existe ainda uma controversia quanto á escolha do vice-presidente.

O ex-presidente da Camara, José Iulo, e o senador Fernando Lopez são os principais candidatos áquele cargo.

A' beira do fracasso, etc.

(Conclusão da 1.ª página)

dentaria de não terem direito real de resolver a questão do tratado de paz com a Alemanha.

NOVO APELO

BERLIM, 11 (R.) — Willi Kretzmeier, presidente da Administração das Ferrovias controladas pelos sovieticos, dirigiu, esta noite, um apelo aos ferroviarios ocidentais para que voltem ao trabalho e prometeu que não serão tomadas represalias contra eles, repetindo a oferta de pagar aos ferroviarios na proporção de 60% em marcos ocidentais.

SATISFEITO O LIDER SOCIAL DEMOCRATA

FRANKFURT, 11 (U.P.) — O sr. Carlos Schmidt, lider Social Democrata, declarou que a proposta do ministro Vishinsky no sentido de que fosse concluido um tratado de paz com a Alemanha "não era nada senão um movimento de propaganda da Russia."

Disse ter ficado satisfeito com o fato de os ocidentais terem rejeitado a proposta não concorrendo para um tratado de paz nos termos pretendidos pela Russia. "Um tratado de paz com a Alemanha só poderá ser assinado por um governo de toda a Alemanha, que terá de ser estabelecido preliminarmente depois da realização de eleições livres em todo país"

AOS INTERESSADOS

Por despacho do dr. Juiz de Direito da 8.ª Vara Civel desta cidade, proferido em requerimento dos interessados, foi sustada a realização do leilão do trigo desembarcado do navio panamenho "MIMOSA", que teria lugar no dia 14 de junho proximo, no armazem 7 das Docas do Porto, a cargo do leiloeiro MAIA, conforme anuncios publicados na imprensa desta capital.

(6097)

IOFOSCAL
O fortificante indicado para as crianças em idade escolar

Compre logo seu bilhete da LOTERIA DO ESTADO DE PERNAMBUCO. O pagamento dos prêmios é garantido pelo Govêrno.

(5821)

DIOGENES D. DE ANDRADE & CIA.
Representações — Conta propria
FILIAL: — Dispondo dos seguintes produtos para venda diretamente ao publico.
Penicilina MERCK 100.000 unidades .. .. .. Cr$ 10,00
Penicilina MERCK 200.000 unidades .. .. .. Cr$ 18,00
Filmes GEVAERT .... Cr$ 9,00
Discos em geral — Maquinas Fotograficas — Automatico Thorens CD 50 etc.
RUA DA CONCORDIA, 451 — Térreo
(5826)

IOFOSCAL
O fortificante indicado para as crianças em idade escola

VESTIDOS E CHAPEUS

Quer v. s. um toilette BEM ASSENTADO, ELEGANTE E FINO para qualquer fim? Vá a Casa BETTY MODAS ónde encontrará a MAIOR ESCOLHA na cidade em Seda, Linho, e todas as fazendas da época em estilos que obedecem rigorosamente a MODA ATUAL. Edificio S. Marcos 1.º andar, Rua das Flores, 129.

Diario social

ASTRAL DO DIA

por HAGA SWAMI

Domingo, 12 de junho de 1949.

A manhã é beneficiada pela Lua, que protege o lar, a familia e a alimentação. Otimo para excursões, passeios e viagens.

OS NASCIDOS HOJE — São discretos, espirituais, intuitivos, carinhosos, e apreciam musica, destinando-se a efetuar feliz casamento.

—

2.ª feira, 13 de junho de 1949.

A Lua radia esplendidos fluidos para o lar, a familia, a infancia, conjuges, alimentação, bebidas, laboratorios e viagens. Cultiva a imaginação, torna sonhador, romantico, inspira fantasias originais, obras poeticas e teatrais.

OS NASCIDOS HOJE — Sendo conscienciosos, podem conseguir felicidade. Seus elementos, são: comercio, transportes, correios, informações, imprensa e livraria.

O PRATO

VOL-AO-VENT DE CAMARÕES

Para fazer éste vol-au-vent, prepare em primeiro lugar 400 gramas de massa folhada para forno. Em continuação, faça o recheio deitando numa frigideira 50 gramas de manteiga, na qual deve por a dourar 1 cebola finamente picada, acrescentando-lhe depois 750 gramas de camarões, refogando-os um momento e incorporando-lhes então o conteúdo de uma lata de champignons escorridos. Adicione a isto 1/4 de litro de môlho branco bem grosso, tempere tudo com sal, pimenta e noz moscada e acrescente, ainda, 3 ovos duros cortados em rodelas. Estenda a massa folhada com a ajuda de um rôlo, corte dois discos do tamanho de um prato e tire do centro de um deles um medalhão. Coloque o disco inteiro sôbre um taboleiro molhado com água fria, pinte-o por cima com ovo batido e coloque o outro disco, de forma de aro, sôbre o primeiro, formando o vol-au-vent. Pinte-o por cima com ovo batido e cozinhe-o em fôrno quente. Em separado, cozinhe o medalhão que tirou de um dos discos, pintando-o também com ovo batido. Uma vez cozido, retire do fôrno o vol-au-vent, recheie-o e coloque-lhe a tampa por cima. Sirva-o quente.

A SOBREMESA

BOLINHOS DE NOZES Á CONSTANCE GRAY

75 gramas de nozes raladas, 1/2 fava de baunilha, 1/2 litro de leite, 150 gramas de farinha de trigo e 5 ovos. Misture o leite com as nozes raladas e baunilha e ponha-os a ferver durante 15 minutos. A' parte, bata os ovos com o açucar e lhes vá adicionando o leite (morno), batendo rápida e constantemente. Prepare forminhas untadas com calda grossa e coloque nelas a preparação. Cozinhe os bolinhos em banho-maria, no forno. Uma vez cozidos, retire-os das forminhas e deixe-os esfriar. Enfeite cada bolinho com meia noz, na parte superior.

Lia Gorath

RETRATO DO DIA

Srta. Eunice Cabral, filha do casal João da Rocha Cabral-Honoraia Cabral

MODERNA POESIA AMERICANA

O meu amigo de Boa Viagem, Amaro Verissimo, ("Butch"), manda-me o mais novo numero do "Saturday Evening Post", que insere os dois poemas abaixo de Herbert Merrill e Lalia Mitchell Thornton. Tanto um como outro são muito caracteristicos do processo tecnico da nova poesia norte-americana.

CALEB E AS RAS

HERBERT MERRILL

O velho Caleb era o tipo do homem
Que ginga por aí como pode.
A ninguem aborrece, exceto
Sua mulher. Sua mulher tinha Caleb sob o polegar.
Disse que Caleb lhe amolava um pouco
E que tambem gostava de molhar o bico.
Quem
Com ela não iria para casa?
Certa noite mais tarde quando vinha da cidade
Caleb perdeu-se e ficou a perambular por uma terra
Cheia de amoreiras
Sem ninguem a lhe indicar o caminho senão as rãs.
As pequeninas rãs no pantano diziam:
"Corta por aí, corta por aí, vem direto, em frente!"
Mas o sapo-boi com sua voz de baixo cantou:
"Caleb dê a volta, Caleb dê a volta!"
Sua mulher o esperou toda a noite e dia
Mas Caleb nunca mais voltou para aquele lado.
E se você me perguntasse para onde ele foi
Eu não poderia lhe dizer e sim as rãs.
Elas sabem.

CASA MEIO CONSTRUIDA

De *LALIA MITCHELL THORNTON*

Na casa que não tem mais que paredes
A infancia venturosa nela se regala.
As vigas são para andar e para cair,
E o concreto uma lousa onde se pode escrever.
Os carpinteiros saem às cinco
Uma sobria procissão sem entusiasmo
E depois a casa nova toma vida
E uma ardente meninice dela se apossa.

Pela tradução. — P.

Vida Religiosa

DIA DA IGREJA

12 DE JUNHO — 1.ª Dominga de Pentecostes.

EPISTOLA (Do Apostolo São Paulo aos Romanos) — Irmãos: Tenho por certo que os sofrimentos da vida presente, não tem proporção alguma com a gloria vindoura que se manifestará em nós. Pois que a esperança ansiosa da criatura é a manifestação dos filhos de Deus. Porque a criatura está sujeito a vaidade não por seu querer, mas pelo daquele que a sujeitou na esperança de que tambem a criatura será livre da corrução, para a liberdade da gloria dos filhos de Deus. Pois bem sabemos que todas as criaturas gemem e estão como em dores de parto, até agora. E não somente elas, mas tambem nós mesmos, queremos as primicias do Espirito. Tambem nós gememos dentro de nós mesmos, esperando a adoção de filhos de Deus, a redenção do nosso corpo em Jesus Cristo, Nosso Senhor.

EVANGELHO (S. Lucas, v. 1) — Naquele tempo, aconteceu que, tropelando a Jesus a gente que a ele Deus, e achando-se ele á borda do lago de Genesareth, viu duas barcas abicadas na praia e os pescadores tinham saido em terra e estavam lavando as suas rêdes. E entrando em uma daquelas barcas, que era de Simão, lhe rogou que o apartasse um pouco de terra. E sentando-se na barca, dali ensinava o povo. E logo que acabou de falar, disse a Simão: Faze-te mais ao largo e solta as rêdes para pescar. E respondeu Simão, dizendo: Mestre, depois de trabalharmos toda a noite, não apanhamos cousa alguma, porém sobre a vossa palavra soltarei a rêde; e largando a rêde (ele e seus companheiros) apanharam peixe em tanta abundancia, que a rêde se lhes rompia. Pelo que fazendo sinal aos companheiros, que estavam noutra barca para que os viessem ajudar, e vindo estes encheram tanto ambas as barcas, que pouco faltou que não fossem ao fundo. O que vendo Simão Pedro, lançou-se aos pés de Jesus, dizendo: Apartai-vos de mim, Senhor, que sou um homem pecador. E isto disse, porque o espanto se tinha apoderado dele e de todos os companheiros ao verem a pesca prodigiosa que haviam feito. E da mesma sorte havia deixado atonitos a Tiago e a João, filhos de Zebedeu. Jesus disse a Simão: Não tenhais medo; desta hora em diante serás pescador de homens. E como abicaram em terra as barcas deixaram tudo e seguiram-no.

LAUS PERENNE — O SS. Sacramento estará exposto, hoje, durante todo o dia, na basilica do Carmo e amanhã, na matriz das Graças.

FESTA DE SANTO ANTONIO

Amanhã, o mundo catolico feste-

(Conclue na 9.ª página)

ANIVERSARIOS

FAZEM ANOS HOJE:

As senhora: Bernardina Soares da Silva, viuva do sr. Joaquim Soares da Silva.

As senhoritas: Maria das Dores, filha do sr. Antonio Barbosa Cavalcanti e da sua esposa, sra. Maria das Mercês Cavalcanti; Anita, filha do sr. Jacinto Ferreira de Melo e de sua esposa, sra. Amelia Cavalcanti de Melo; Helia, filha do sr. Sebastião Pais Barreto e de sua esposa, sra. Eugenia Pais Barreto.

Os senhores: Padre Emanuel Vasconcelos; Antonio Pinto de Lemos; João Bezerra de Vasconcelos; Valdemar José do Monte; Antonio José de Paula Mendes; Geminiano da Cunha Pedrosa; Euclides Marques Guimarães; Herodoto Pinheiro Ramos, diretor do Sanatorio do Sancho.

A menina: Terezinha de Jesus, filha do sr. Domingos da Silva Ramos e de sua esposa, sra. Maria Irene Maia da Silva Ramos.

Os meninos: Walter, filho do sr. Gilberto Gomes Silveira e de sua esposa, sra. Irene Godinho Silveira; Marcos Celso, filho do sr. Alcides B. Passos de Carvalho e de sua esposa, sra. Nitalma Passo de Carvalho; Marcos Antonio, filho do sr. Vicente Vidal Cabral e de sua esposa, sra. Ciyusa Ventura Cabral; Daniel, filho do sr. Eli Tomaz de Aquino e de sua esposa, sra. Lidia Tomaz de Aquino; Adelson Antonio, filho do sr. Amaro Rodrigues dos Santos e ...osa, sra. C... da Silva Company, e de sua esposa, sra. Eunice Guedes de Moura.

AMANHA:

As senhoras: Maria Silveira Costa, esposa do sr. Severino Dias Costa; Anisia Ferreira de Barros, esposa do sr. João Ferreira de Barros; Antonio da Rocha Lins, esposa do sr. João Felipe de Albuquerque Lins; Luiza Rosa da Silva, esposa do sr. Alfredo Correia da Silva.

Os senhores: Antonio Gomes de Oliveira; Antonio Miranda Rocha; Antonio Vicente da Silva; Antonio Barbosa Garrett; Antonio Mario da Rocha; Antonio Luiz de Oliveira; Almiro Antonio Lasserre; Antonio Figueiredo; José Manuel de Carvalho; Antonio Marcelino.

As meninas: Arlides, filha do sr. José Luiz Martins e de sua esposa, sra. Inês da Conceição Martins; Sonia Maria, filha do sr. João Soares de Alencar e de sua esposa, sra. Maria de Sampaio Alencar.

..O menino: Jaime, filho do sr. James H. Beltrão e de sua esposa, sra. Sebastiana P. Beltrão.

CASAMENTOS

O escrivão Euclides de Melo Beltrão afixou, nesta cidade, edital de proclamas dos seguintes contraentes: José Rodrigues dos Santos e Zilvanete Alves Barbosa, solteiros, pernambucanos e residentes nesta capital; Ivo Albuquerque e Celia Marques de Assis, solteiros, pernambucanos e residentes nesta capital; José Alves de Oliveira e Maria Teodora da Silva, solteiros, pernambucanos e residentes nsta capital; João Alexandre da Silva e Maria José de Oliveira, solteiros, pernambucanos e residentes nesta capital; Vicente Tavares de Araujo e Severina Galdino de Souza, solteiros, pernambucanos e residentes nesta capital.

NASCIMENTOS

Na Maternidade Santa Rita, nasceu, ontem, a menina Maria Silvia, filha do sr. Humberto Carneiro Maranhão, proprietario nesta cidade, e de sua esposa, sra. Gelba Lobo Maranhão.

— Na residencia dos pais, á rua das Calçadas n. 308, nesta cidade, nasceu a menina Lucia Maria, filha do casal Joel-Maria Campos Ribeiro.

— Nasceu, ontem, na Maternidade São João, a menina Sandra Cristina, filha do sr. José Joaquim Moura Filho, funcionario da Standard Oil

BATISADOS

Será batisado, hoje, na matriz da Piedade, o menino José Antonio, filho do sr. Antonio Barros de Andrade e de sua esposa, sra. Georgina Chaves Andrade.

Servirão de padrinhos o sr. Antonio Ferreira Chaves e sua esposa, sra. Ana de Moura Chaves e a srta. Maria do Carmo Moura Chaves, professora estadual.

VIAJANTES

Seguirá para o Rio, na proxima terça-feira, a bordo do Duque de Caxias, a prof. Esmeraldina de Holanda Cavalcanti, que fará um curso de especialização no Instituto Nacional de Estudos Pedagogicos.

— Pelo avião da Panair, segue, hoje, para o Rio Grande do Norte, a serviço profissional, o advogado Antonio de Brito Alves, dos auditorios desta capital.

— Pelo Campos Sales, chegou, ontem, a esta cidade, a srta. Consuelo Simões Braga, professora na cidade de Maceió e irmã do jornalista Ulisses Braga, diretor do Jornal de Alagoas.

DIVERSAS

Será muito cumprimentado, hoje, por motivo da passagem do seu aniversario natalicio, o dr. Jennecy Ramos, diretor e cirurgião chefe do Hospital Regional de Pesqueira.

— Por motivo do seu aniversario, será hoje, muito cumprimentado o sr. Elide Maranhão, prefeito de Aliança e nosso colaborador.

Varias homenagens lhe serão tributadas, hoje e amanhã, promovidas pelos seus amigos do Recife e do municipios da zona da mata.

— Por motivo do seu aniversario natalicio, hoje, a sra. Alcinda de Oliveira Wanderley, esposa do agt. José Sario Cavalcanti Wanderley, oferecerá recepção ás pessoas de suas relações, em sua residencia, á Estrada Velha n. 1677, em Agua Fria.

— Por motivo da passagem de sua data natalicia, foi muito cumprimentado, ontem, o sr. Luiz Pinto Ribeiro, funcionario publico estadual e residente nesta cidade.

— Por motivo de seu aniversario natalicio, que hoje transcorre, será muito felicitada a srta. Maria Antonieta Correia Interaminense, filha do sr. José Armando Interaminense e de sua esposa, sra. Heronita Correia Interaminense, já falecida.

A aniversariante, que é aluna do Colegio Eucaristico, oferecerá recepção, em sua residencia, ás pessoas de suas relações.

Realizou-se, ás 17,30 de ontem, na matriz das Graças, o enlace matrimonial do sr. Fernando Castelão Pereira, conhecido radialista com a senhorita Maria Dolores Loureiro, filho do sr. Oscar Loureiro e de sua esposa sra. Direiola Loureiro, ambos falecidos.

O ato religioso com efeitos-civis foi oficiado pelo padre Nivaldo Mello e assistido por numerosas pessoas que lotaram inteiramente aquele templo religioso. Serviram de padrinho por parte do noivo os drs. Joaquim Moreira de Mello e Nilson de Oliveira Sabino Pinho, no religioso e Arnaldo Moreira Pinto e José Beltrão, no civil. Foram padrinhos da noiva, no religioso o seu irmão Paulo Loureiro e o sr. Aloisio Arruda e no civil, os drs. Domingos Vieira e José Jaime de Arruda.

Durante a solenidade religiosa o corpo de artistas da P.R.A.-8 executou a Ave-Maria. Nas gravuras aparecem os noivos, que ontem mesmo viajaram para Garanhuns.

TUBERCULOSE E ASMA NO ADULTO E NA CRIANÇA
DR MOACIR DOS ANJOS
EDIF. TRIANON, 5.º — FONE 7551 — HORA MARCADA

Radio

JORNAIS RADIOFONICOS

As emissoras brasileiras, além da programação de estudio e gravações, apresentam varios cartazes exclusivamente informativos, a que dão o nome de "Jornais Falados". Realmente, os noticiarios são verdadeiros jornais, lidos ao microfone, pois traz novidades de todas as partes do mundo, a propaganda e ainda as cronicas e comentarios. Diversas agencias telegraficas que forneciam material para a imprensa cresceram com a criação desses programas noticiosos. E' uma das principais funções do radio, informar ao publico com precisão e esses jornais são muito ouvidos pelo interesse que despertam com seus "furos".

O jornal escrito tem uma só edição e um fáto acontecido depois da saída, só vai ser divulgado no dia seguinte. O jornal falado entra no ar a qualquer hora, na ancia de fornecer em primeira mão, as ultimas noticias. E' o caso dos reporteres e dos mensageiros do ar, que, apesar do horario certo, vivem oferecendo edições extraordinarias. As emissoras apresentam três jornais: da manhã, tarde e noite, todos dirigidos por jornalistas, gente da "ativa".

Temos ainda os jornais esportivos, com a mesma finalidade. Temos as cronicas locais, os comentarios internacionais, os noticiarios com fatos diversos, as secções de artes, divertimento, politica. E' a verdadeira finalidade do radio como veiculo informativo de grande aceitação.

Mas de uns tempos para cá, começaram a deturpar os jornais falados. Os redatores, perdendo sua imparcialidade, não se limitam a noticiar os fatos, fazem comentarios dos mesmos, criticam, atacam. Valendo-se de um orgão que tem, por função dizer ao publico ouvinte o que vai pelo mundo, alguns redatores aproveitam o jornal falado para atacar inimigos pessoais, desmoralizar cidadãos de reconhecida idoneidade moral e intelectual. Os jornais falados devem apenas noticiar acontecimentos, mostrar o que realmente se passa em outros paises, informar apenas. Uma cronica é sempre bem recebida quando trata de assunto do interesse publico, mas não quando espalha blasfemias de quem quer que seja contra brasileiros que não se sentem atingidos por espalhafatos.

Os jornais esportivos atualmente estão pretendendo seguir a mesma escola. Servem de tribuna para discussões entre cronistas. Jornal falado é um orgão exclusivamente noticioso, de informações publicas, de fatos. — L. M. F.

PELAS EMISSORAS RECIFENSES

RADIO CLUBE DE PERNAMBUCO

HOJE: 6.45 — Abertura; 8.00 — Ritmos variados; 9.00 — Hora Luterana; 9.15 — Juventude em marcha; 9.45 — Interpretes brasileiros; 10.00 — Miscelanea sonora; 12.00 — Hora certa; 12.02 — Prog. da Loteria Estadual de Pernambuco; 12.30 — Mensageiro do ar; 12.35 — Album sonoro; 12.45 — Orlando Silva e Léo Marini; 13.00 — Jornal da tarde; 13.15 — Deslumbramento Valery; 13.30 — Divertimentos Guararapes; 15.30 — Transmissão do jogo Santa Cruz e America; 17.30 — Raios de Luz; 17.45 — Três ritmos diferentes; 18.00 — Meditação e Prog. da Comissão de Fé e Moral; 18.30 — A Voz da Profecia; 19.00 — Céu ou Inferno; 20.00 — Folhinha; 20.01 — Ritmos dançantes; 20.30 — Postais hispano-americanos, com Sevano Cabrera; 21.00 — Jornal esportivo A-8; 21.30 — Cont. Cocktail dançante A-8; 22.00 — Mensageiro do ar; 22.05 — Cont. Cocktail dançante A-8; 23.00 — Despedida. Hino Nacional Brasileiro.

AMANHÃ: 7.55 — Bom dia; 8.00 — Mensageiro do ar; 8.05 — Jornal da manhã; 8.30 — Musica de camera; 9.00 — Brasil cantando; 9.30 — Joias musicais; 10.00 — Nostalgia do tango; 10.15 — Conjuntos vocais do Brasil; 10.30 — Retalhos musicais; 11.00 — Melodias de todo mundo; 12.00 — Hora certa; 12.03 — Revista do almoço; 12.30 — Mensageiro do ar; 12.35 — Album sonoro; 12.40 — Cont. da Revista do almoço; 13.00 — Jornal da tarde; 13.30 — Cont. de Revista do almoço; 14.00 — Obras mestras; 15.30 — Musica dos homens livres; 16.00 — Estrelas do Brasil; 16.30 — Voz Feminina; 17.00 — Ritmos variados; 18.00 — Meditação e Invocação a Virgem de Fatima; 18.05 — Album de melodias; 18.15 — Um pouquinho de tudo; 18.30 — O transporte e sua evolução através dos tempos; 19.00 — Jornal esportivo A-8; 19.15 — Uma melodia para você; 19.15 — Mensageiro do ar; 19.30 — Programa Nacional de Radio; 20.00 — Folhinha; 20.01 — Sorvete dançante — Jam Melody; 20.30 — Programa Serenata; 21.00 — Postais hispano-americanos, com Sevandro Cabrera; 21.30 — Orquestra de Concertos; 22.00 — Mensageiro do ar; 22.05 — Cont. da novela "Eu sou covarde"; 22.40 — Jornal da noite; 23.00 — Despedida.

RADIO JORNAL DO COMERCIO

HOJE: 8.00 — Abertura; 8.05 — Melodias platinas; 8.30 — Coisas nossas; 9.00 — Varias canções; 9.30 — Lembranças de Viena; 10.00 — Quinta Avenida; 10.30 — As respostas de Neide; 11.00 — Cinelandia; 11.30 — Mais uma valsa; 12.00 — Ritmo tropical; 12.30 — Misterios de cinco minutos; 12.30 — Jornal do Comercio no ar; 12.45 — Os filmes do dia; 12.30 — Informações uteis; 13.00 — Reporter Esso; 13.05 — Carnet social; 13.15 — Vale Tudo (auditorio); 13.30 — Vamos Dobrar (auditorio); 13.45 — Relogio fortissimo (auditorio); 14.00 — Está na Hora (auditorio); 15.00 — Sala de Espera (auditorio); 15.30 — Transmissão do jogo America x Santa Cruz; 17.30 — Brasil Calling; 18.00 — Angelus; 18.05 — Radio-Teatro Hepatina; 18.35 — Noites na Roça (auditorio); 19.00 — Quando o céu se enche de balões; 19.25 — Reporter Esso; 19.30 — Big Show Eletro Lux (auditorio); 20.00 — Pé de Anjo (auditorio); 20.30 — Desportos em revista; 21.00 — Isaurinha Garcia (auditorio); 21.30 — Noite de amores marca Olho; 22.30 — Gravações variadas; 23.00 — Encerramento.

AMANHA: 7.55 — Abertura; 8.00 — Reporter Esso; 8.05 — Quinta Avenida; 8.30 — Jornal do Comercio no ar; 8.45 — Relogio musical; 9.30 — No mundo da opereta; 10.00 — Quanto vale uma vida?; 10.15 — Alô Brasil; 10.30 — Arco-Iris; 11.00 — Melodias suaves; 11.30 — Nas azas da canção; 12.00 — Cadencia alegre; 12.20 — Misterios de cinco minutos; 12.30 — Diario da Noite no ar; 12.45 — Os filmes do dia; 12.50 — Informações uteis; 13.00 — Reporter Esso; 13.05 — Carnet social; 13.15 — Momentos com Silvio Caldas; 13.30 — Agenda sonora; 13.35 — Broadway; 14.00 — Cocktail sonoro; 14.30 — Paginas sinfonicas; 15.00 — Ritmo alegre; 15.30 — As respostas de Neide; 15.45 — Variedades musicais; 16.00 — Alma de bandoneons; 16.30 — Melodias e ritmo; 17.00 — A face da morte — Aguia de Prata; 17.15 — Hot Club; 17.45 — Aviação em marcha; 18.00 — Angelus; 18.05 — Musica para seu jantar; 18.40 — Desportos em revista; 18.55 — Cotações Dacunha; 19.00 — Momentos musicais Singer; 19.25 — Reporter Esso; 19.30 — Noticiario da Agencia Nacional; 20.00 — Big Show Eletro Lux (auditorio); 20.30 — A gloriosa mentira (novela); 21.00 — Fogueiras de junho (auditorio); 21.30 — Isaurinha Garcia (auditorio); 22.10 — Reporter Esso; 22.15 — Gravações escolhidas; 22.30 — Noticiario para o estrangeiro; 22.40 — Jornal do Comercio no ar; 23.00 — Encerramento.

Mundo de luz e som

CARTAZ DO DIA

ART — Hoje — "Pecadora", com Ramon Armengod.

Amanhã — "Romance Inacabado", com Bing Crosby e Fred Astaire.

TRIANON — Na matinal — "Tarzan e as sereias", com Johnny Weissmuller.

Nas outras sessões — "O circo", com Cantinflas.

Amanhã — "O relogio verde", com Maureen O'Sullivan.

PARQUE — Hoje — "Paixões em furia", com Humphrey Bogart.

Amanhã — "Numa ilha com você", com Esther Williams.

MODERNO — Hoje — "A filha do capitão", com Amedeo Nazzari.

BOA-VISTA — Hoje — "Os irmãos", com Patricia Roc.

MODERNO e BOA-VISTA — Amanhã — "A historia de um canalha", com Emilia Guiu.

ROIAL — Hoje — "Às voltas com fantasmas", com Abbott e Costello.

Amanhã — "Nas garras da fatalidade".

POLITEAMA — "Capitão de Castela", com Tyrone Power.

TORRE — "O tesouro de Sierra Madre", com Humphrey Bogart.

IDEAL — "Espadas e corações".

ELDORADO — "As aventuras de Robin Hood", com Errol Flynn.

REAL — "Uma noite na Opera", com os irmãos Marx.

ESPINHEIRENSE — "O cisne negro", com Tyrone Power.

S. MIGUEL — "Entre o amor e o pecado", com Cornel Wilde.

POPULAR — "Noite tenebrosa" e a 6.ª serie de "O terror dos mares".

ENCRUZILHADA — "Sempre te amei".

S. JOSE' — "O arco do triunfo", com Charles Boyer.

S. JOSE' — "Galante rendição".

IMPERIO — "Suprema decisão", com Joel Mac Crea.

RIVOLI — "A ultima esperança", com Don Ameche.

GLORIA — "Luz dos meus olhos".

S. JOÃO — "Tarzan e a caçadora", com Johnny Weissmuller, e a 8.ª serie de "A flexa negra".

STO. AMARO — "Sempre em meu coração", com Gloria Warren, e a 6.ª serie de "A flexa negra".

CASA AMARELA — "Joe Sopapo campeão", com Joe Kirwood, e a 5.ª serie de "O fantasma", com Tom Tyler.

OLINDA (FEITOSA) — "Que o céu a condene", com Bette Davis.

CAMPO GRANDE — "Um lirio na cruz", com Barbara Bretton, e a 3.ª serie de "O fantasma".

CLINICA ESPECIALIZADA

Dr. Gonçalves Fernandes
Docente-Livre de Clinica Psiquiatrica da Escola de Medicina e Cirurgia do Rio

ANGUSTIA, OBSESSÕES, FOBIAS
Disturbios Nervosos e da SEXUALIDADE
Desajustamento da Criança e do Adulto.
Psicoterapia Analitica dos casos indicados.

ELETROCHOQUE, ELETROTERMIA E ELETRORADIAÇÃO
ONDAS CURTAS, FEBRE ARTIFICIAL
Cons. Edificio Almare, sala 201 - 2.º, Av. Guararapes, 154, das 15 ás 18 horas. Res. Conde da Bôa Vista, 520 — RECIFE

TEATRO

TEATRO PARA RIR

Barreto Junior, em um de seus costumeiros bate-papos, defendeu o teatro para rir dizendo que muitos confundem esse genero com chanchada. O teatro para rir é aquele que apresenta um enredo entremeado de frases picantes, comicas, cheias de bom humor. A chanchada é todo o espetaculo mal feito, fracassado, tanto dramalhão como comedia. Barreto afirma que o teatro para rir é preferido por todas as platéias.

Um exemplo marcante tivemos na presente temporada dos Amadores. A revolucionaria "Nossa Cidade" antecedeu uma satira de Shaw, "Pais e Filhos". No entanto, a segunda era teatro para rir e apezar de não oferecer as inovações da primeira, alcançou maior sucesso, o publico gostou mais e ai temos um importante argumento a favor do teatro para rir.

Após a ligeira defesa do teatro para rir, Barreto resolveu dar noticias a respeito do Emergencia. Começou o alevantamento das tesouras que sustentarão a estrutura, portanto é quasi certa a inauguração para os primeiros dias de julho. O Teatro de Emergencia, pelas suas acomodações e vantagens tecnicas que oferecerá aos atores, será preferido pelo publico recifense, pois não tem aparencia austera.

O sr. Aldemar Costa Carvalho, a quem se deve a nova casa de diversões do Recife, pretende dotar o Emergencia do maior conforto para os espectadores e artistas.

Barreto assim se referiu ao pernambucano que realizou a idéia do ator: "Esse espirito elevado e progressista ficará com seu nome ligado á historia do teatro no Brasil, como aconteceu com Francisco Serador, no Rio. Os jornalistas e artistas erigiram um busto ao grande amigo do teatro carioca."

Do repertorio da companhia, Barreto resolveu apenas falar de "Amor", de Oduvaldo Viana, que está sendo aguardada pela cidade do Recife, na estréia do Emergencia. Acha que é uma peça com todas as possibilidades de exito, considerada a melhor satira do teatro brasileiro, assinada por um dos mais conceituados autores nacionais, Oduvaldo Viana. Os papeis estão entregues a artistas de reconhecido valor, tendo como principal interprete Lenita Lopes, que fará Lainha.

"Amor" foi a peça que conseguiu maior numero de representações no Rio, pois agrada ás pessoas de todas as idades. Barreto já conseguiu um "slogan" para a peça de estréia: "E' um presente aos solteiros e um conselho aos casados. Uma verdadeira lição de felicidade conjugal".

Portanto o Emergencia será inaugurado com uma peça fina, que é considerada teatro para rir. E' isso que o publico quer, teatro para rir sem palhaçadas. Satira, o genero preferido pelos assistentes. Querem uma prova? Aí está "Pais e Filhos", com grande sucesso. — L. M. F.

TEATRO EXPERIMENTAL

Mario Brasini, autor de "A Tempestade"

Surgirá por esses dias, no palco do Santa Isabel, o Teatro Experimental, dirigido por Isaac Gondim Filho, A Tempestade, de Mario Brasini. Em outro local deste jornal, publicamos detalhada reportagem sobre o mais novo conjunto teatral, com declarações do diretor. O elenco é totalmente desconhecido.

TEATRO DE AMADORES

Será repetida hoje, ás 20.30, a satira de Bernard Shaw, Pais e Filhos, no Santa Isabel. Este espetaculo está confiado ao elenco do Teatro de Amadores de Pernambuco, sob a direção de Ziembinsky.

Pais e Filhos subirá á cena sem intervalos conforme exigencia do autor. Os cenarios foram imaginados pelo ensaiador em estilo moderno.

TEATRO UNIVERSITARIO

O Teatro Universitario contratou o ensaiador polonês Ziembinsky para montar uma peça, reiniciando as atividades do conjunto. Até agora não foi divulgado o original que será apresentado no Santa Isabel, mas, ao que parece, será Além do Horizonte, de O' Neill.

TEATRO DOS BANCARIOS

Sob a direção do Alderico Costa, o Teatro dos Bancarios se prepara para apresentar ao publico recifense, a alta-comedia de R. Magalhães Junior, A Indesejavel.

O referido espetaculo terá lugar no Santa Isabel, no dia 15 do corrente e marcará uma nova fase do conjunto bancario.

TEATRO PERNAMBUCANO

O Teatro Pernambucano, que obedece á direção de Elpidio Camara, reaparecerá no Santa Isabel com a peça de Joracy Camargo, que tanto sucesso tem alcançado, Deus lhe Pague.

Além do diretor do conjunto, tomarão parte, Lourdes Monteiro, Mariza Reis e Luis Maranhão.

TEATRO OPERARIO

Continuam os ensaios do Teatro Operario, sob a direção de Elpidio Camara, que deverá apresentar ainda este mês, uma nova peça. Será O Operario e o Medico, de fundo social, com um elenco novo, mostrando valores dos Centros Educativos de nossa capital.

Lenita Lopes que fará a principal figura de "Amor", de Oduvaldo Viana

DIRETORIA DE DOCUMENTAÇÃO E CULTURA

Na proxima quarta-feira, 15 do corrente, a Diretoria de Documentação e Cultura fará exibir, na Discoteca Publica Municipal, ás 17 horas, varios filmes fornecidos pelo Serviço de Cultura e Informações dos Estados Unidos, obedecendo ao seguinte programa: No mundo das plantas, codacromo; O Museu Nacional de Artes e A Biblioteca do Congresso.

A entrada é franca, sendo especialmente convidados os alunos do Curso de Biblioteconomia.

FILMES SOBRE O I. A. P. I.

O Instituto de Aposentadoria e Pensões dos Industriarios realizará, terça-feira proxima, ás 19 horas, no Air-Palacio, uma sessão cinematografica referente ás suas realizações imobiliarias, nos ultimos três anos. As projeções terão a duração aproximada de 30 minutos.

GASOLINA ESSO
para os seus
CAMINHÕES
AUTOMOVEIS
e MOTORES A GASOLINA
Força e Economia!
A venda nos Postos de Serviço e Revendedores
Esso

VIDA MILITAR

ESTABELECIMENTO DE MATERIAL DE INTENDENCIA

Estão sendo chamadas á Sala de Distribuição de costura, para recebimento de peças de fardamento manufaturaveis, no dia abaixo designado, as seguintes costureiras:

Dia 17, sexta-feira — De 7 ás 10.30 horas, as de numero 401 a 550; de 13 ás 16 horas, as de numero 551 a 700.

As peças de fardamento para confecção só serão entregues ás costureiras que se apresentarem munidas das respectivas cadernetas de matriculas. Não se atenderá a quem não comparecer rigorosamente dentro do horario.

— Deverão tambem comparecer, para tratar de assunto de seu interesse as seguintes costureiras: Helena de Mendonça, Eleivina Ferreira da Silva, Crispiliana Ferreira de Freitas, Corina Ribeiro de Alcantara, Lucinda Tomazia de Souza, Candida Nery Pereira, Maria da Paz Ribeiro de Lima, Purcina Alves Torres, Maria Angela do Rego, Alaide Martins da Cruz e Maria do Carmo Vitorino de Melo.

"HERCULES"
TALHERES INOXIDÁVEIS DE ALTA QUALIDADE
EM ELEGANTES FAQUEIROS OU PEÇAS AVULSAS
Não mancham
Não enferrujam
Não têm cheiro
Não dão mau gosto
Não perdem o brilho
Não necessitam de pós ou liquidos para limpeza, estando sempre prontos para uso!
DURAM UMA ETERNIDADE!
A' VENDA NAS PRINCIPAIS CASAS DO RAMO

ILEGÍVEL

Dificil compromisso para o Santa Cruz

Defenderá a invencibilidade e a liderança frente ao America F. C.

Sensacional o classico de hoje, no estadio dos Aflitos — Os americanos desejam reconquistar a liderança da tabela — Como formarão as duas equipes — Tong Viana será o juiz — Amadores na preliminar — Providencias da F.P.D.

Passada a fase dos jogos desequilibrados, quando tivemos sempre espetaculos decepcionantes, salvo raras exceções, voltemos as vistas para o grande jogo de hoje, em prosseguimento ao campeonato pernambucano de futebol, *Santa Cruz* e *America*, lider e vice-lider da tabela, são os contendores deste classico tradicional, prometendo oferecer aos seus fãs uma contenda de alta sensação, capaz de fazer esquecer as tardes e as noites monotonas que ofereceram tantos jogos nas primeiras rodadas do certame. De agora por diante, teremos campos partidas equilibradas, entre dois fortes ou dois fracos.

Era tempo de iniciarmos a fase empolgante do certame de 49. Os grandes clubes já sofreram serios prejuizos e o publico já está cansado de tantas zorras. *America* e *Santa Cruz* darão inicio á reação que está sendo tão ansiosamente aguardada pelos aficionados do esporte bretão. De um lado uma *équipe* invicta, possivelmente a mais arrojada dos nossos campos; do outro a classica representação americana, disposta a reconquistar o primeiro posto da tabela.

INCERTEZA NO "ONZE" CORAL

O tecnico Palmeira encontra-se em dificuldade para escalar o quadro santacruzense para o dificil cotejo de hoje. Dizemos assim porque não conta com um bom centro-medio, tendo realizado as mais variadas experiencias. Se o zagueiro Pedrinho apresentasse condições de reaparecer estaria ao lado de Biu, avançando Palito para o "pivot". Acontece que Pedrinho ainda não recuperou a forma, devendo jogar a zaga composta de Palito e Biu, mantendo-se Moisés ou Dawson no "pivot".

Palmeira saberá perfeitamente o que fazer. E tudo indica que consiga colocar em campo o mesmo quadro que empatou com o Esporte, na disputa da *Copa Torino*. Mesmo sabendo-se, que Milton encontra-se contundido, mantendo-se em rigoroso tratamento. De qualquer forma, o *Santa Cruz* será representado por um quado categorizado, capaz de manter a sua invencibilidade.

EM FORMA, OS AMERICANOS

O tecnico Navamuel encerrou os preparativos dos seus pupilos, aguardando apenas o inicio do classico que encara com a maior responsabilidade. Sabe que uma derrota ou mesmo um empate colocará o *America* fora de cogitações do primeiro turno, afastado três pontos do lider. Daí porque a ordem de vitoria empolga os profissionais alvi-verdes. O esquadrão "periquito" contará com todos os seus titulares, devendo aparecer com a mesma constituição como vem jogando ultimamente.

Amaury formará no arco como um dos esteios da *équipe*, enquanto Buchadinha e Cido estarão na zaga firmes e decididos. A intermediaria tem em Dequinha a figura mais impressionante sem desmerecer o trabalho de Julinho e Astrogildo. Finalmente, olhamos para a ofensiva, onde Toia e Valeriano visarão diretamente o arco adversario. Toda a *équipe* alvi-verde, portanto, encontra-se em forma para o sensacional duelo que vai manter.

EQUIPES PROVAVEIS

Tudo indica que as duas *équipes* formarão em campo assim constituidas:

SANTA CRUZ: Zébinga — Biu — Palito — Guaberinha — Moisés — João de Maria — Milton — Amaury — Eloy — Schiller — Valfredo.

AMERICA: Amaury — Cido — Buchadinha — Julinho — Dequinha — Astrogildo — Isaias — Valeriano — Buarque — Toia — Amaro.

Na direção da peleja funcionará o arbitro Tong Viana, um dos bons juizes do quadro principal da *Federação Pernambucana de Desportos*.

Sob a direção de Lindolfo Messias os amadores dos clubes acima farão a preliminar.

PROVIDENCIAS OFICIAIS

Para os dois jogos acima foram tomadas as seguintes providencias:

AMERICA x SANTA CRUZ

Campo do *Nautico*.

Juiz — Tong Viana.

Juizes de linha — Ivanildo Bezerra e Leucio de Souza Leão.

Horario — 15.15 com 10 minutos de tolerancia.

Delegado — o representante do *Great Western*.

AMADORES

Juiz — Lindolfo Messias.

Juizes de linha — Antonio Pereira e Armenio de Brito.

Horario — 13.30, com 10 minutos de tolerancia.

FUME

POREM FUME BEM

A TABACARIA LONDRES S/A, por intermedio de seus depositarios CASA CEILÃO Importadora e Exportadora, Ltda., põe á disposição dos fumantes de Pernambuco os seus AFAMADOS cigarros PETIT — LONDRINOS — TABACO DOURADINHO — CAPORAL DOURADINHO — DOURADINHO ENTRA — LONDRES MENTOLADOS — CAPORAL AMARELINHO — E MISTURA ESPECIAL — á venda em todos os **bons fiteiros** da cidade.

Façam seu pedido pelo telefone 9220.

(40527)

O Clube Ciclista e o Clássico 9 de Julho

Ernesto da Mata RIBEIRO

(Para o "D. P.")

Pela primeira vez, nos anais esportivos do ciclismo, o valoroso *Clube Ciclista do Recife* far-se-á representar nesta grande competição de 35 quilometros na capital bandeirante, muito embora já os tenha tomado parte em competições no sul do país, não abrangendo ainda a terra do café. Coube esta grande iniciativa ao esforçado *sportman* Arnaldo Brander com os seus auxiliares imediatos, contribuindo para que os pernambucanos conheçam a bela capital e suas estradas.

Não foram os ciclistas pernambucanos no intuito de vencerem esta grande prova anual, promovida pela *Gazeta*, e sim tomarem mais conhecimentos do esporte do pedal, levando o abraço amigo aos seus congeneres de S. Paulo. Tenho plena certeza de que a valoroso équipe do *Clube Ciclista do Recife* vencerá pela fidalguia, uma vez que os seus integrantes são disciplinados e acolhem quaisquer ordens emanadas por autoridades superiores do esporte que praticam. O ciclismo pernambucano está cada vez mais na sua fase progressiva, graças aos dirigentes do CCR, ajudados pelos cronistas esportivos desta capital.

Pena é que ainda os elementos de vulto não cooperem pelo engrandecimento deste esporte, lançando bases para uma criação do Departamento de Ciclismo Pernambucano, pois somente assim teremos realizadas aqui grandes competições com o comparecimento de ciclistas do sul do país. Poderiamos promocer uma grande prova no dia 15 de novembro, dedicada á nossa querida patria, sob o patrocinio dos *Diarios Associados*, representada na pessoa do jornalista Anibal Fernandes. Teriamos que assistir duelo entre corredores de Rio de Janeiro, Minas Gerais, São Paulo, Vitoria do Espirito Santo, Rio Grande do Sul e Niteroi entre os azes de Pernambuco, porque possuimos ciclistas capazes de vencerem dificeis competições; falta-nos uma prova tecnica e treinos consecutivos com um preparo rigoroso para enfrentarmos os campeões sulistas.

Hoje vemos o CCR preparando as suas équipes, lançando esportes modernos com os seus departamentos em pleno funcionamento, somente porque existe naquele ambiente, homens de fibra, mostrando a nossa mocidade como praticar um verdadeiro esporte, livre de clubismo, atendendo á ordem de um chefe na pessoa de seu presidente. Poderiamos com a necessaria ajuda dos cronistas esportivos desta capital, conseguir uma pequena coluna para difundir o ciclismo entre nós.

Deveriamos fazer como a Argentina, que possue até uma revista com o nome PEDAL ARGENTINO, dedicado somente aos fans do ciclismo, trazendo farta colaboração de todos os paises, onde até o nosso pequenino Estado está com suas noticias ciclisticas.

Tudo depende tão somente da boa vontade de nossos homens. Para avante é que deveremos ir, procurando afastar a nossa mocidade de vicios, entretendo-a em festas campestres com provas de grande alcence ao interior do Estado, como vem realizando o C. C.R., uma vez que este ano já visitou dois municipios, promovendo até a parte recreativa com o seu elemento feminino. No C. C. R., existem departamentos de todos os esportes, mesmo tratando-se de um clube de pequenas posses, mas os seus diretores não abandonam o progresso, mesmo com prejuizos financeiros. Temos muitos clubes de futebol e eles poderiam desde já criar um departamento do esporte do pedal, anexo á FPDA, sob a batuta de um verdadeiro abnegado, que muito lucrariam os esportes pernambucanos.

Portanto, os cronistas difundam o ciclismo, podendo criar tambem pelo radio um programa "Pedalando no Ar", com as melhores cronicas em poucos minutos. Tenho plena convicção de que eles atenderão a este pedido, lançando as bases para o maior engrandecimento do ciclismo nacional, principalmente o pernambucano.

IOFOSCAL

O fortificante indicado para as crianças em idade escolar

Chegou pelo vapor "BERBICE"

o seu Automovel

VAUXHALL

agora em diversas côres

Distribuidores:

Moreira, Irmãos Comercio S/A

RUA DA CONCORDIA N. 278

Recife — Pernambuco

(5387)

Recife, bom dia!

Evaristo CARDOSO

(Para o "D. A.")

A cidade começava a mergulhar na sombra escura da noite, quando descemos no aeroporto de Ibura. Dez anos depois, reviamos Recife, sua gente, os amigos, a cidade caminhando sempre para um progresso maior. As primeiras perguntas, cheias de curiosidades, para saber onde estava a alma *gigante* dos esportistas pernambucanos, essa força viva que têm contribuido largamente para a maior difusão dos desportos da Cidade Mauricia. Não traziamos nenhuma mensagem da gente da nossa terra, mas, aqui chegavamos satisfeitos e felizes, porque Recife de hoje é uma chama viva de trabalho e de lutas, construindo para o dia de amanhã, o alicerce vigoroso de uma época admiravel. Se não nos deslumbramos com a fertilidade do progresso da cidade, conhecemos no entanto que o trabalho fecundo de todos os pernambucanos ajuda o desenvolvimento do Estado, possibilitando este aspecto cristalino de uma terra que se expande e se projeta através suas belezas arquitetonicas, a que não faltam a beleza topografica da Veneza brasileira.

Recife é, por conseguinte, um motivo de graça e encantamento. Os bairros, as vilas, essa querida Olinda das praias e dos coqueiraes bonitos, tudo isso enchendo a alma de satisfação pura. A Rua Nova, Imperatriz, os bairros comerciais da Cidade, apinhados de gente, nesse "brouhaha" cotidiano, os cinemas maravilhosos de ar condicionado, esses edificios imponentes marcando o grau de trabalho do capitalista pernambucano, tudo isso meus amigos, constitue alegria para quem vem da provincia, para quem sente que alguma cousa está faltando lá nos pagos distantes.

Mas, dizia, Recife é um borborinho constante, é u'a metropole que se enraizou pelo Norte, enfrentando a dura sorte de ser nortista, mas que vai vencendo, porque, cada um de seus filhos, é uma sentinela que não foge e não se abate, porque se alguma cousa faltasse para a sua fibra corajosa, a velha e classica "peixeira" estaria pronta para ajudar a defendê-lo.

Depois, lá vem o Internacional, esse clube chic do Bemfica, cujos diretores amaveis e amigos, á frente dos quais está essa figura gentil e cavalheiresca do professor Francisco Figueiredo, encantam pela gentileza; o Clube Português, o Náutico Capibaribe, o Caxangá Golf Club; o Joquei Clube; o Esporte Clube; o Santa Cruz; o America, e tantas outras agremiações esportivas, cujos nomes não nos ocorrem.

Este o Recife de hoje, diferente d'aquele Recife de há 10 anos atraz. Diferente, porque há mais vida, mais desenvolvimento, mais fecundidade no trabalho, e como é natural, maior luta.

Recife, como te queremos bem! Olinda, Recife, bom dia!

Dr. JOSÉ REGO VIEIRA

Pele — Sifilis e Venéreas

com curso especializado no Rio de Janeiro

Cons.: "Ed. Almare" - Sala 111

Av. Guararapes

Residencia: Aragão, 108

Djalma

Quarta-feira, 15 de Junho de 1949

Ás 15 horas

LEILÃO JUDICIAL (DE IMOVEL)

ESPOLIO DE FIRMINO FERREIRA DA PAZ

NA AGENCIA RUA CONDE DA BOA VISTA N. 157

Constando de: Uma Casa de taipa, coberta com telhas de barro (inacabada), sita á rua de São Felix n. 213, em Campo Grande, bairro das Graças, desta cidade, edificada em terreno pertencente ao Recolhimento da Gloria, com cerca de madeira, na frente, com duas janelas de frente, portas e janelas laterais, duas salas, quatro quartos, cozinha e fossa e quintal arborizado medindo 8 metros de frente por 30 metros de fundo, a casa mede 5.70 de frente por 9,00 de fundo. Avaliada pela importancia de Cr$ 18.000,00 (Dezoito mil cruzeiros).

DJALMA EUSEBIO SIMÕES, leiloeiro oficial cumprindo o mandado do Exmo. Snr. Dr. Juiz de Direito dos Feitos da Fazenda do Estado, venderá no dia, hora e local o bem acima mencionado.

Ruiu o primeiro andar do hotel

S. PAULO, 1 (Meridional) — As primeiras horas da noite de ontem, o primeiro pavimento do Hotel Central, instalado num velho predio á rua da Conceição, desabou fragorosamente, atingindo seus destroços os fundos duma loja de armarinho.

Os hospedes, colhidos de surpresa, foram tomados de panico. Sairam feridas 5 pessoas sem gravidade.

Temos o prazer de avisar á nossa distinta clientela e ao público em geral a chegada pelo navio "Berbice", de uma nova remessa dêsses confortáveis carros

DISTRIBUIDORES EXCLUSIVOS

EDSON VASCONCELOS & CIA LTDA.

Rua da Moeda, 149 — 1.º andar — Fone 9422 — Recife

(5860)

Desapareceu o milionario indú

RANGUN, 11 (R) — A policia birmana está investigando o desaparecimento de Bijial Nerindas, milionário indú e proprietario de moinhos de arroz. Receia-se que o milionário Nerindas tenha sido capturado por bandidos.

OSVALDO - LEILOEIRO OFICIAL

ENORME LEILÃO DE MOVEIS

TERÇA-FEIRA, 14 DO CORRENTE, ÀS 2 HORAS DA TARDE

NOS VASTOS SALÕES DA "AGENCIA OSVALDO", Á RUA DA AURORA, 62

TUDO SEM LIMITE DE PREÇOS

VARIOS CONJUNTOS PARA DORMITORIO, SALA DE JANTAR E SALA DE VISITAS; LINDO PSYCHÉ ANTIGO, DE ORIGEM FRANCESA, EM AMARELO REAL; COLCHÃO DE MOLAS, NOVO, PARA CASAL; OTIMAS MESAS COM TAMPO DE MARMORE, PARA RESTAURANTE; ESPLENDIDO REFRIGERADOR DE 5 PÉS; RECEPTORES DE RADIO; RELOGIO DE PAREDE; "PICK-UP" (passa-disco); BALANÇA AUTOMATICA, PARA 15 QUILOS; IMPORTANTE MAQUINA PARA FAZER PIPOCAS, FUNCIONANDO BEM; MAQUINA "SINGER", PARA SAPATEIRO; 96 ESCOVAS PARA DENTES; FOGÃO A GAZ; 1 TAMBOR COM 50 QUILOS DE CARBORETO; CADEIRAS; CAMAS; MESAS E MUITOS OUTROS ARTIGOS QUE ESTARÃO EXPOSTOS POR OCASIÃO DÊSTE **ENORME LEILÃO DE MOVEIS.**

CAMPEONATO SUBURBANO

Os lideres das duas zonas em atividade

Agua Fria x Tacaruna e Operação x Atlantico os principais jogos da rodada — Farroupilha x Guararapes e Odeon x Guanabara como complemento — Providencias

Terá prosseguimento, hoje, nos campos suburbanos, o campeonato da segunda divisão, promovido pela *Federação Pernambucana de Desportos*. Todos os gramados arrabaldinos estarão ocupados, oferecendo disputas realmente sensacionais que de certo monopolizarão as atenções dos aficionados. Quatro importantes partidas serão disputadas, numa rodada realmente empolgante, desde que estarão em ação os mais destacados concurrentes do titulo maximo, lideres das duas zonas.

O classico *Agua Fria* x *Tacaruna*, no gramado na Estrada Velha, surge como o jogo de maior importancia na zona norte, sabendo-se que os "canarios" estarão defendendo a liderança da tabela, justamente contra o vice-lider. Jogando em seus proprios dominios, o *Agua Fria* leva relativa vantagem, devendo vencer a partida, embora seja dos mais duros o obstaculo a ser transposto.

No estadinho de *Giquiá*, *Operação* e *Atlantico* disputarão o jogo mais sensacional da zona sul. Uma contenda emocionante, onde veremos os ferroviarios, lideres invictos da tabela, em duelo contra os maritimos, vice-lideres com um ponto de desvantagem. Este é um jogo de igual para igual, onde de certo o *Operação* não passará facilmente sobre o tri-campeão suburbano.

No complemento da rodada, teremos dois jogos de pouca atração, sendo um em cada zona. *Farroupilha* e *Guararapes* jogarão em Santo Amaro, enquanto *Odeon* e *Guanabara* serão adversarios em Giquiá. Estes contendores está oafastados de cogitações para o desfecho do primeiro turno.

Pelo exposto, teremos um domingo cheio de atrações no futebol suburbano. Os aficionados terão de dividir as suas atenções, mesmo porque no campeonato de profissionais assistiremos ao grande classico *Santa Cruz* x *America*.

Para os quatro jogos acima mencionados foram tomadas as seguintes providencias:

AGUA FRIA x TACARUNA

Campo do *Agua Fria*.

Juiz — Florivaldo Leal dos Santos.

Juizes de linha — Severino Pereira e João Martins da Paz.

Juiz dos 2os. quadros, Albino Silva.

Horario — 15.15 para os 1os. quadros e 13.40 para os 2os. quadros, com 10 minutos de tolerancia.

Delegado — o representante do *Farroupilha*.

FARROUPILHA x GUANABARA

Campo do *Ibis*.

Juiz do 1º quadro — José Evangelista.

Juiz de linha — Joventino Oliveira e Alberto Augusto dos Santos.

Juizes dos 2os. quadros — Amaro José da Rocha.

Horario — 15.15 para os primeiros quadros e 13.40 para os segundos, ambos com 10 minutos de tolerancia.

Delegado — o representante do *Iris*.

OPERAÇAO E ATLANTICO

Campo do *Iolanda*.

Juiz para os 1os. quadros — José Barbosa de Albuquerque.

Juiz dos 2os. quadros — João Vicente de Oliveira.

Juizes de linha — José Gomes da Silva e Joaquim Antonio de Lira.

Delegado — o representante do *Botafogo*.

Horario — 15.15 para os 1os. quadros e 9.40 para os 2os., ambos com 10 minutos de tolerancia.

ODEON x GUANABARA

Campo do *Iolanda*.

Juiz para os 2os. quadros — José Pereira dos Santos.

Juiz para os 2os. quadros — Manuel Simão da Silva.

Juizes de linha — Amadeu Bommann e Eugenio Sebastião da Silva.

Horario — 13.40 para os 1os. quadros e 8.00 para os 2os., ambos com 10 minutos de tolerancia.

Delegado — o representante do *Oriental*.

NOSSOS PALPITES

Agua Fria — 3 x Tacaruna — 2.

Farroupilha — 2 x Guararapes — 2.

Operação — 1 x Atlantico — 1.

Guanabara — 4 x Odeon — 2.

V. S. quer instalar um moinho mas tem somente pequena força motriz?

Peça oferta dos

Moinho de Martelo

"TIGRE" modelo CV-3

para força motriz de 2 a 5 HP. Moagem fina e finissima de Arroz, Trigo, Milho para fubá, Feijão soja, Produtos quimicos, Refugos de baquelite e Polisterene, Plantas e raizes medicinais, Café, Canela, Cacáu, etc. Desintegra perfeitamente espigas inteiras de milho a farelo, já com 2 HP apenas.

Construção solida e de rigorosa precisão. Mancais de esferas SKF. Consideravel produção horaria. Não aquece o produto. Fornecimento sem ou com motor eletrico com os pertences necessarios.

Fabricantes:

MAQUINAS AGRICOLAS "TIGRE" Ltda.

Rua Solimões, 286 — Caixa postal, 6099 — São Paulo

A RIFA DO CARRO OPEL

Assinada por J. R. de Sousa, por motivos superiores, fica adiada para o dia 17 de setembro do corrente ano.

O referido carro com pintura nova, será exposto na Rua da Palma dentro de breves dias. (40526)

AGRADECIMENTO

Albertina de Souza e Silva Braga e Ismaldo Vieira Braga, esposa e filho do falecido ARTHUR V. CORREIA BRAGA, vêm agradecer a todos que nos estiveram presente aos seus funerais, nos enviaram telegramas de condolencias e tambem aos que prestaram sua dedicação durante o periodo em que se encontrava enfermo.

(40553)

NO HIPÓDROMO DA MADALENA

Novos parelheiros estréiam para atração do "meeting" desta tarde

Será corrido o Grande Premio "Almirante Barroso" na distancia de 1.700 metros e com a dotação de 6.000 cruzeiros — Acutanga, Coary, Diamante Negro e Vassalo na sensacional disputa — Programa da reunião

O *Joquei Clube de Pernambuco* não obstante os ultimos acontecimentos provocados pela suspensão de Oscar Leal, promoverá á tarde de hoje, no hipodromo da Madalena, um dos *meetings* mais importantes da temporada oficial de 1949. Um bem organizado e atraente programa de seis pareos foi cuidadosamente confecionado, despertando as atenções gerais dos aficionados. Vale ressaltar a estréia de sete novos parelheiros, ultimamente importados do extremo sul e que se constituem a maior atração da tarde. Uma prova evidente de que o desembargador Orlando de Aguiar está trabalhando e produzindo, procurando equilibrar o movimento do turfe pernambucano ao dos grandes prados do país.

Além da estréia dos novos parelheiros, teremos outra grande atração na disputa do 6.º pareo, denominado *Grande Premio Almirante Barroso*, que será corrido na distancia de 1.700 metros e com a dotação de 6.000 cruzeiros. Estão inscritos os animais *Acutanga*, *Coary*, *Diamante Negro* e *Vassalo*, formando um "four" dificil de prognosticos. Para esta carreira sensacional, portanto, estão voltadas as atenções dos apostadores.

PROGRAMA DA DOMINGUEIRA

Para a reunião turfistica de hoje foi organizado o seguinte programa de seis pareos:

1.º pareo — 1.000 metros — Premio Dalimar — Premios: Cr$ 2.000,00 e 200,00.

	ks.
1—Macujina	46
2—Quirana	46
3—Duquesa	54
4—Biriba	52

2.º pareo — 1.200 metros — Premio Rio Chic — Premios: — Cr$ 2.000,00 e 200,00.

	ks.
1—Jussy	48
2—Gauleza	48
3—Bonari	50
4—Dandy	50

3.º pareo — 1.100 metros — Premio Dandy — Premios — Cr$ 2.000,00 e 200,00.

	ks.
1—Bom Tom	50
2—Vadinho	50
3—Rio Doce	48
4—Rolinha	48
5—Vitoria	48

4.º pareo — 1.200 metros — Premio Tropeiro — Premios — Cr$ 2.000,00 e 200,00.

	ks.
1—Salomé	52
2—Rainha	54
3—Silencio	46
4—Rio Chic	48

5.º pareo — 1.400 metros — Premio Ciclone — Premios: Cr$ 2.000,00 e 200,00.

	ks.
Ciclone	50
Sedutor	50
Dinamico	50
Galatéia	46

6.º pareo — 1.700 metros — Grande Premio Almirante Saldanha — 600,00.

	ks.
1—Acutanga	46
2—Coary	46
3—Diamante Negro	48
4—Vassalo	61

THINNER

FLUIDO PARA FREIO

super "VELOX"

Rua Bispo Cardoso Aires, 209

Fone 3460 — Cx. Postal 509

(40514)

AGRADECIMENTO

Albertina de Souza e Silva Braga e Ismaldo Vieira Braga, esposa e filho do falecido ARTHUR V. CORREIA BRAGA, agradecem ao presado amigo e medico Dr. Lauro Guedes Pereira pela sua incansavel demonstração de carinho e dedicação durante o periodo de doença do nosso saudoso esposo e pai.

(40553)

ENCERADEIRAS ELETRICAS

— VACTRIC —

FABRICAÇÃO INGLESA — FAMA MUNDIAL

Recebeu nova partida

WANDICK LOPES

Imperador, 474 - Terreo

FAÇAM DESDE JÁ A SUA RESERVA

Cada enceradeira acompanha 1 jogo sobresalente de escovas e 1 jogo de feltros.

(5844)

AGENTES

SOLICITAMOS NO INTERIOR OU NOS ESTADOS PARA UMA NOVIDADE MUITO LUCRATIVA

PEÇA LITERATURA GRATIS SEM COMPROMISSO

FOTO PERDIZES LTDA.

CAIXA POSTAL 114-A—SÃO PAULO

ILEGÍVEL

Buracos e remendos

Jorge BRENNAND
(Para o "D. P.")

O desenvolvimento de um bairro depende de varias causas, como distancia do centro da cidade, um bom mercado ou uma feira livre, um cinema, um bom clube familiar, um colegio e um comercio regular com mercearias, farmacias, lojas, etc.

O bairro da Boa Vista é um dos mais progressistas do Recife, possue tudo que é julgado de necessidade primordial para o seu desenvolvimento. Diversos colegios de renome, regular comercio e um clube, dos poucos existentes no Brasil, que tem por finalidade a pratica dos desportos amadoristas e constantes reuniões sociais dos moradores do bairro.

E' um clube pequeno que muito tem feito pelos esportes pernambucanos e brasileiros, porque a pratica dos esportes amadores, onde não se fala em dinheiro, é um dos veiculos que levam a mocidade a amar, lutar e morrer pelo Brasil.

Dos antigos lamacais da rua do Jasmim brotou uma flor de côr verde igual ao verde bonito da esperança, surgiu o clube exclusivamente amadorista para amadores, nasceu a sociedade familiar, cheia de bons e dignos principios, de reuniões atraentes e agradaveis, o Jet Clube.

Os mangues desapareceram, os mucambos foram abaixo, tudo mudou.

A iniciativa particular muito produziu e vem produzindo naquelas redondezas, mas os poderes municipais nas imediações do fidalgo "clubezinho" pouco ou nada fizeram.

O calçamento que vai até a rua José de Alencar poderia ser prolongado, sem muito peso para os cofres da Municipalidade, pela rua do Jasmim. O meio fio já está pronto, o serviço de encanamento, tambem se encontra situado de modo a receber os paralelepipedos. Portanto, com um pouco de boa vontade, aquela arteria ficará condigna com o desenvolvimento daquelas paragens.

Não é apenas o calçamento de uma rua do Recife, mas o calçamento da rua do Jasmim, rua que deve o seu progresso ao Jet Clube.

Precisamos incentivar toda iniciativa que venha beneficiar o povo mestiço do Brasil, mestiço sim, porque nos orgulhamos de possuir em nosso sangue a mistura de todos os povos e de todas as racas, não temos preconceitos de côr, somos todos brasileiros.

Não desejamos tornar nossas peles mais claras ou mais escuras, desejamos sim tornar-nos mais fortes moralmente, intelectualmente e fisicamente.

A melhoria moral é conseguida pela boa convivencia, a intelectual pelo estudo e a fisica pela pratica do esporte.

Duas destas três melhorias são conseguidas nos clubes que incentivam e vivem para o amadorismo, entidade onde o atleta pratica o esporte pelo amor ao esporte.

Assim é o Jet, um clube que muito faz pelo verdadeiro esporte. Precisa ser estimulado pelos poderes municipais. Que o prefeito olhe para o melhoramento da rua do Jasmim, como um melhoramento que ajudará a desenvolver os nossos esportes amadores nesta fase de franco soerguimento.

Os buracos daquela rua necessitam desaparecer, não mais devem ser remendados. Precisam de um serio conserto como o de uma roupa demasiadamente esburacada, a compra de uma nova.

Dia festivo para o Aero Clube de Vitória de Santo Antão

Inauguração dos novos angares e do primeiro avião do Aero Clube local — Revoada do Recife — Churrasco e vôos de turismo sobre a cidade

O Aero Clube de Vitória promoverá, hoje, uma grande festa para a inauguração dos novos hangares e recepção do seu primeiro aparelho.

Como não podia deixar de acontecer, o Aero Clube de Pernambuco participará das solenidades, promovendo uma revoada àquela cidade, na qual tomarão parte cêrca de seis aviões, que partirão do campo do Encanta Moça, às 7.30. Ao meio dia, será oferecido, aos pilotos do Recife, um churrasco, pela diretoria do Aero Clube de Vitória, e, á tarde, haverá uma matinée dansante. Ainda pela manhã, os aviões do Recife efetuarão vôos de turismo sôbre Vitória.

CONVENÇÃO DA UBAC

A União Brasileira de Aviadores Civis realizará, dentro de poucos dias, sua convenção, no Rio de Janeiro. Especialmente convidado, o Aero Clube de Pernambuco se fará representar pelo seu presidente, dr. George Latache, pelo vice-presidente, sr. Luiz Brotherhood, e pelo tesoureiro, dr. Paulo Marcelo, que viajarão em aviões da FAB, por concessão especial do brigadeiro Alves Sêco.

Integrarão, ainda a delegação do nosso Aero Clube, os pilotos e co-pilotos de três aparelhos Fairchild, chefiados pelo diretor-técnico, aviador Paulo Leal e composta pelos pilotos Edgard G. Peixoto, Antônio Gurgel, Jessé Ferreira Falcão, Augusto Pimentel e Carlos Pinto. Esses três aviões partirão do Recife na madrugada do dia 15 do corrente.

SESSÃO DA DIRETORIA

Ontem, à tarde, realizou-se mais uma reunião da Diretoria do Aero Clube, sendo decididos varios assuntos de interesse da sociedade, entre os quais se destaca a remessa de um ofício, ao brigadeiro Alves Sêco, comandante da 2.ª Zona Aérea, agradecendo a concessão de passagem em aviões da FAB para os diretores do Aero Clube, bem como a autorização para o fornecimento de gasolina e óleo para reabastecimento dos aviões em todas as escalas pertencentes à Zona sob o seu comando.

Ainda na reunião de ôntem foram aceitos, como sócios efetivos do Aero Clube, os srs. Livaldo Bezerra Linhares e Aarão Riff.

Cursos especializados, etc.

(Conclusão da 1.ª página)

Saude Publica podem aqui ser realizados".

— O atual curso está se desenvolvendo com interesse e trará beneficios contra a lepra em Pernambuco?

— "É justo frisar o vivo interesse manifestado pelos alunos acompanhando cuidadosamente o desenvolvimento do curso e demonstrando sempre, grande desejo no conhecer os problemas referentes á campanha de profilaxia da lepra. Está coroado de êxito o esforço da Delegacia Federal de Saude, que tanto vem se empenhando no sentido da formação de técnicos. O Estado de Pernambuco adquire destarte uma pleiade de técnicos, cuja dedicação refletir-se-á nessa campanha cujo objetivo elevado é liberar o Brasil de um flagelo acabrunhador. Releva ponderar que os paises civilizados venceram na Europa, a endemia leprotica. Por essa razão, temos que seguir o mesmo exemplo. Torna-se necessário que todos os Estados se articulem com o plano federal a-fim-de que a campanha atinja o fim colimado".

O prof. Avelino Miquez Alonso deverá seguir dentro de breves dias para a capital paraibana a-fim-de inspecionar os serviços ali realizados pelo Departamento Nacional de Saude.

ANIVERSARIO

Aniversariou no dia 9 passado, a menina VITORIA, filha do casal Natalia-Eurico Regueira Costa.

Em sua residencia, na Rua Sempre Viva, Casa Amarela, oferece hoje, um guaraná aos seus amiguinhos.

***

Nenhum passo, etc.

(Conclusão da última pagina).

to a noticia sobre uma séria crise surgida no seio da UDN bahiana, resultante da rejeição de um veto do governador para a aprovação do qual havia sido feito um acordo previo.

O sr. Aliomar Baleeiro deputado udenista bahiano, disse que a versão não tem fundamento. "Na Bahia a questão de veto é tida como uma questão de conciencia e não tem carater politico" — disse aquele parlamentar.

SEGUIU AO PARA'

RIO, 11 (Meridional) — Seguiu para Belém o general Zacarias Assunção, candidato da Coligação paraense ao governo do Estado em oposição ao coronel Barata. Disse que percorrerá o Estado, revendo amigos.

O general Zacarias Assunção está de férias do comando da Zona Militar do Norte.

Falta um técnico na Ilha do Retiro

JÓCA
(Para o "D. P.")

Logo que afastaram o veterano Luiz Zago da direção técnica das equipes de futebol do Esporte, pressentimos que os ventos sopravam mal na Ilha do Retiro. A queda do esquadrão rubro-negro foi um fato e daí a derrota frente ao Great-Western. Alegaram que os ferroviarios estavam preparados e que o "leão" jogara desfalcado; que Manuelzinho saiu machucado e que Alheiros não poderia garantir com eficiencia a estabilidade da meta do campeão. Acontece que estas justificativas não convencem de modo algum. Sentiram-se envaidecidos os rubros-negros com a grande vitoria sobre o Ibis, esquecendo que o clube da TSAP jogara sua pior partida e que naquela tarde perderia até para o Flamengo do ten. Colares. Ademais, o Ibis teve 3 elementos expulsos de campo o que facilitou a missão do adversario.

É preciso um técnico na Ilha, ou o retôrno do destacado e mais antigo jogador do Esporte que é Luiz Zago, ou um outro de competencia semelhante. O Esporte há de compreender isso, porque sem treinador um quadro não pode orientar-se e jogar desnorteado. É mesmo que uma turma de estudante, discutindo entre si, assuntos que só competem ao mestre! Que lá na Ilha se compreenda o grande êrro cometido, para que o "leão" possa novamente reinar com a sua juba. Se o Zago errou na escalação do quadro alguma vez é desculpavel porque errar é proprio do homem. É preciso dar confiança ao técnico; dar-lhe "carta branca" para agir, pois só êle poderá ter fôrça, dar animo e coragem ao time, ao mesmo tempo que o "quadro" saberá obedecê-lo sem receio.

Todos conhecem a dedicação do veterano Luiz Zago. Todos sabem o quanto é devoto das côres do time da Ilha. Todos vêem seu esfôrço e fôrça de vontade e como êle joga defendendo seu time. Por isso acho que, por questão de ordem técnica e moral, se impõe sua volta para treinar o Esporte. Que reparem quanto antes o êrro que cometeram e verão como essa volta ecoará no coração de milhares de apaixonados do Esporte e do proprio quadro que, certamente, levantará o moral.

E todos os que esperam seu regresso o acolherão com o coração repleto e transbordante de alegria com o pensamento voltado para as duras lutas que se apresentarão, e que tanto têem glorificado o pavilhão pretovermelho da ilha do Retiro.

IOFOSCAL

O fortificante indicado para as crianças em idade escolar

TELEGRAMAS RETIDOS

Acham-se retidos, nos Correios e Telegrafos, telegramas para as seguintes pessoas: Amalia Batista Neto — Venancio Lima — Guilherme Morais — Raimundo Bezerra — Valdemiro Cavalcanti — Vina, Córrego do Deodato 136. Endereços não renovados: Antoneas — Caseletro — Claumelo — Dilho — Erdos — Katz — Narcisos — Ordielka — Postobuick.

— Na Western Telegraph: Rosalinha — Abdon Kater — Cerilo — Abram Fleiser, av. Guararapes 154 — Roepcker, rua da Palma — Maria Marinho, rua Capitão Temudo Rabelinho 214 Pina.

SOLIDARIEDADE A D. JAIME CAMARA

O prof. Amaro Quintas, presidente do Sindicato dos Professores do Ensino Secundario de Pernambuco, enviou, ontem, o seguinte telegrama ao cardeal D. Jaime Camara:

"Em nome do Sindicato dos Professores do Ensino Secundario de Pernambuco felicito vossa eminencia pela pastoral contra as publicações atentatorias á moral cristã e apresento a solidariedade do professorado pernambucano á sua magnifica campanha. Respeitosas saudações. (as.) Amaro Quintas, presidente."

Preenchimento das vagas, etc.

(Conclusão da última pagina).

exemplo dos Estados Unidos, nesta ultima guerra, cujos soldados tiveram vinte e quatro horas para deixarem as trincheiras, a fim de votar."

Um dos jornalistas presentes considerou a surpresa que a decisão do Supremo Tribunal Eleitoral deve ter causado áqueles que esperavam o preenchimento das vagas, ao que respondeu o entrevistado:

— "Realmente, para esses, é uma surpresa, pois se assim esperavam o preenchimento, demonstravam pouca fé nos embates eleitorais."

Em seguida, indagou um dos presentes sobre as garantias que seriam fornecidas pelo governo, no caso de se realizarem as eleições. Disse o sr. Adhemar de Barros:

— "Se forem marcadas as eleições, ofereceremos garantias amplas e absolutas. Aliás, fizemo-lo recentemente, de nossa parte, e devo ressaltar a conduta integra de quem nos merecer toda a confiança, o dr. Mario Gonçalves, grande presidente do Tribunal Regional Eleitoral, personalidade que representa um verdadeiro esteio da democracia. Por ocasião das ultimas eleições, vimos o relatorio admiravel fornecido pelos juizes que a elas presidiram.

Interpelado sobre a maneira como encarava essas eleições, se se realizarem, declarou: "Realmente, constituirão um verdadeiro festes."

REPRESENTANTE: MANOEL C. SILVA

Rua das Calçadas, 210 — Fone: 6-296

MEMORIAS, ETC.

(Conclusão da ultima)

primentou-me amavelmente e depois de outras palavras, disse que muita razão tinha o sr. Armando de Sales Oliveira para considerar o presidente Getulio um politico e um verdadeiro genio.

Na escada, encontrei-me com o general João Gomes, figura extraordinária de soldado que honrou a pasta da Guerra, onde hoje se encontra outro militar de integridade e honra sem jaça, o general Canrobert. Falando pouco, escrevendo menos, mas agindo muito, João Gomes, que eu conhecera desde o tempo em que deixara a 1.ª Região Militar, por ocasião do empastelamento do "Diário Carioca", abraçou-me e disse:

— Barreto Pinto, cuidado com os comunistas.

Fez logo uma pergunta:

Que acha de Luiz Carlos Prestes?

— Um visionário e lunático.

— : : —

O general João Gomes confessou-me, então, que suspeitara de uma aliança politica dos comunistas com o sr. João Alberto Lins e Barros e que este possuia, talvez, poderes maiores que o próprio Luiz Carlos Prestes.

Fiquei perplexo com o que acabara de ouvir da boca do titular da Guerra. O meu querido amigo, pianista eximio, homem atraente, politico de escol, era aliado dos comunistas? Não, não era possivel. Tudo não passava de uma pilhéria de mau gosto do general João Gomes. E hoje, que os dias são passados, sabemos por suas atitudes liberais que João Alberto não é comunista, nem integralista, nem dutrista, nem getulista, nem quer ser mais nada, já tendo sido tudo o que se pode querer ser neste país. Revendo velhos papéis, entretanto, verifico que o ministro tinha alguma razão: se João não foi, pelos menos ajudou os comunistas. Um dos seus primeiros atos como interventor em São Paulo foi o de autorizar a instalação do Partido Comunista do Brasil, com poderes para efetuar comicios e reuniões de propaganda e publicar trabalhos de carater politico. O sr. Getulio Vargas guarda até hoje esse boletim em seu arquivo particular. Sua Excelencia recebeu, quase a mesma época ou alguns meses passados, o conego Olimpio de Melo. Vinha apressado e indocil como um corvo — e que outra coisa tem ele sido neste país, senão um mensageiro de desgraças?

— Doutor Getulio, doutor Getulio, trago-lhe uma informação preciosa.

O presidente, que nutria pelo padre Olimpio de Melo a mais real antipatia, ficou esperando para ver de que se tratava.

— Tenho em meu poder a documentação provando que o sr. Pedro Ernesto está envolvido numa revolução que os comunistas tramam em silencio.

—O Pedro Ernesto?

— Está tudo aqui, doutor Getulio. Examine com calma.

E saiu com aquele risinho enervante. O presidente disse, então, tais palavras inesquecíveis:

— Judas traindo o seu protetor.

— : : —

Fico pensando se o conego Olimpio de Melo não merecia uma reprimenda. Afinal, o que ele faz, não é lá muito cristão. Nem o que ele fez. Na cidadezinha do Norte onde vivia, desencaminhou duas meninas e foi obrigado a fugir montado numa lenta e cansada mula, enquanto o Manuel d'Anunciação, pai das infelizes, o perseguia inutilmente. Aqui no Rio, todos vocês sabem de suas aventuras em Bangu, onde á sombra de Deus e se escudando no mando divino, faz misérias. Quantas e quantas jovens já foram postas na estrada do mal por esse ministro do bem? Daria para fundar um asilo de menores desamparadas.

O conego Olimpio não pode ver mulher. Seus olhos brilham, suas mãos tremem e ele fica impaciente. Quantas e quantas vezes, em minha residencia da ladeira do Ascura, ele chegava com a sua bela secretária, sumia-se finalmente reaparecia.

Nada neste e no outro mundo pode dar uma idéia do conego Olimpio de Melo envergando um calção de banho. E' algo que só existe na imaginação, de tão ridiculo. As perninhas moles, as carnes flacidas e, ele, duro e feio como um sapo, a dar pulinhos dentro dágua, enquanto as moças lhe aplicam "caldos" saborosos.

Esse homem sem preconceitos, que errou eeriamente a vocação, porque nasceu para tudo, menos para o sagrado ministério de Deus, esse homem que não tem a doçura dos sacerdotes católicos que pregam o bem e espalham a caridade, que só sabe fazer politica e que politica, meu Deus, de intrigas e picuinhas, parece não temer a chama eterna do inferno. Ou não acredita. Tudo o que manda a lei de Deus, ele faz ao contrário. Infringiu todos os sete pecados mortais, inclusive a gula. A soberba. E a carne.

Deixemos, por enquanto, esse condutor de almas e voltemos ao dia de amanhã estréia na Camara. Encontrei Wanda ansiosa para saber o que se passara em meu encontro com o presidente da Republica. Quando acabei o meu relatório, Wanda se dirigiu a mim nos seguintes termos:

— Senhor deputado, comunico a V. Ex. que hoje fui ao atelier de Madame Delanty fazer três vestidos para a temporada francesa. Teremos de assinar duas poltronas e já telefonei nesse sentido para a bilheteria do Municipal. E aquela lata velha (referia-se a um Buick amarelo que eu possuia, o mais vergonhoso e antipático automóvel que já deslisou pelo asfalto da cidade de São Sebastião) precisa ser aposentado. Vamos telefonar ao Murilo Lavrador para que nos reserve um Ford do ultimo tipo. Pagaremos a prestações.

Diante de Wanda, sempre tão doce e tão persuasiva, eu não sabia dizer não.

(CONTINUA)

SANTA CLARA E FLUMINENSE JOGAM HOJE

No campo do *Santa Clara* terá lugar á tarde de hoje o sensacional encontro entre as equipes do clube local e do *Fluminense*, considerados os maiores rivais de sua zona. Espera-se uma peleja equilibrada e emocionante, dado a rivalidade entre os dois quadros contendores.

Para este jogo o *Santa Clara* apresentará em campo a seguinte equipe: Leal — Gazeteiro — Tasso — Milton — Lino — Godoia — Sinhô — Zacarias — Neco — Joca — Julio.

ANIVERSARIO DE UM "SPORTMAN"

Aniversariou ontem o conceituado *turfman* Carlos de Oliveira Filho, escrivão da Provedoria da capital.

O aniversariante foi homenageado por seus inumeros amigos que lhe ofereceram um almoço no Bar Maxime, tendo usado da palavra o advogado Antonio Fabricio.

ADERNOU UMA EMBARCAÇAO DO NAUTICO

Verificou-se pela madrugada de ontem, no rio Capibaribe, ligeiro acidente com um "out-riggers" de 4 remos com patrão, pertencente á flotilha do Clube Nautico Capibaribe. Aproximando-se do Istmo de Olinda, onde tentava realizar uma travessia perigosa, quando bastante forte era a correnteza, o fragil barco adernou, forçando os seus cinco tripulantes a um exercicio de natação, afim de fugir aos tubarões.

O acidente não teve maiores consequencias, pois o proprio barco que se denomina "Milita", desvirado cuidadosamente, retornou á garage da rua da Aurora, sem maiores atropelos. Por pouco o Clube Nautico não sofreu o prejuizo de uma embarcação bastante cara. Quanto aos remadores não passaram pelo menor perigo.

Seria afastado, etc.

(Conclusão da última página).

Fazenda, na proxima segunda-feira.

Afirma-se ainda que o sr. Correia e Castro comparecerá ao ministerio, afim de passar pessoalmente os negocios ao seu substituto, como uma deferencia especial ao sr. Guilherme Silveira.

O MINISTRO EFETIVO

RIO, 11 (Meridional) — Continuam as especulações em torno do futuro ministro efetivo da Fazenda, falando-se nos srs. Souza Costa, Ovidio de Abreu, Horacio Lafer e Georgino Avelino. Entretanto, adianta-se que o sr. Guilherme Silveira, em face de sua identificação com a politica economico-financeira, está virtualmente efetivado.

SOLICITARIA A INSERÇAO DO DISCURSO NOS ANAIS

RIO, 11 (Meridional) — Divulga-se que o senador Bernardes Filho solicitará, na proxima segunda-feira, a inserção, nos anais do Senado, do discurso que o sr. Correia e Castro deveria pronunciar naquela casa no proximo dia 14, em defesa da politica cafeeira e sobre a questão de petroleo.

POSSE DO SR. GUILHERME SILVEIRA

RIO, 11 (Meridional) — A's 9 horas, no salão de despachos do Palacio do Catete, perante o presidente Dutra e na presença do gabinete civil e militar da Presidencia, tomou posse no cargo de ministro interino da Fazenda o sr. Guilherme Silveira Filho.

Estiveram presentes ainda o ministro da Justiça, o embaixador Ciro Freitas Vale, o ministro interino do Exterior, os senadores Vitorino Freire, Georgino Avelino e deputado Benedito Valadares. A cerimonia foi simples.

RIO, 11 (Meridional) — O novo ministro interino da Fazenda já está em exercicio. A's 13 horas de hoje, no gabinete, presentes diretores e altos funcionarios do ministerio, o sr. Correia e Castro transmitiu o cargo ao sr. Guilherme Silveira. Nessa ocasião o sr. Correia e Castro pronunciou algumas palavras de improviso, o mesmo fazendo o novo titular.

DECRETO DE NOMEAÇAO

RIO, 11 (Meridional) — O presidente da Republica assinou um decreto nomeando Pedro de Mendonça Lima, interinamente, presidente do Banco do Brasil, durante o impedimento do respectivo titular.

FALTA DE PROBIDADE FUNCIONAL

RIO, 11 (Meridional) — O Diario da Noite assegura que o texto da carta dirigida pelo sr. Correia e Castro ao secretario do Tesouro americano, que tanta celeuma provocou, já era do conhecimento de dezenas de deputados e senadores, porque o DASP fez larga distribuição do documento.

O fato — diz o vespertino — que apresenta indispensavel gravidade é a imperdoavel falta de responsabilidade funcional.

"A VERDADE"

Jódamo d'AVILA
(Para o "D. P.")

Pretende-se que o Joquei Clube de Pernambuco atravesse no momento uma grande crise. Mas na verdade o que ha é a falta de compreensão de alguns socios, que diante de uma punição imposta pela Comissão de Corridas a um tratador de animais, punição justa, que se impunha, colocaram-se ao lado deste, procurando enfraquecer o prestigio e a autoridade daquela Comissão que se tem conduzido de maneira irrepreensivel e justamente por isso conta com todo o apoio, não só da diretoria como da opinião publica. Para infelicidade do nosso Joquei Clube, homens existem no seu quadro social, que não buscam nem se preocupam com o progresso daquela tradicional sociedade. Isto porque têm no seu sangue, integram os seus caracteres, o germen, o espirito da indisciplina, da discordia e da agitação.

Pouco importa para eles o progresso do Joquei Clube, pouco lhes interessa o seu engrandecimento e o seu conceito. O que lhes convem é o dominio dos diversos departamentos tecnicos daquela sociedade, quer direta ou indiretamente o dominio ou a presença nos mesmos, de homens sem personalidade, homens que seriam melhor denominados de fantoches, homens que se curvasem ás suas insinuações ou mesmo deliberações. Isto sim, isto é, o que lhes convem, é o que lhes apraz; e o resto, o resto pode ir dagua abaixo, pode se acabar. Pouco importa o progresso, de nada vale conceito ou prestigio social. Moralidade? Pra que moralidade se elas lhes entrava o caminho, o caminho do desprestigio, da abjeção? E esta é de um modo geral a suposta crise que envolve o nosso turfe. De um lado uma diretoria que procura trabalhar, que procura moralizar e dar ao Joquei Clube uma posição que realmente merece. Uma posição de prestigio e de confiança.

Posição de prestigio e principalmente de confiança, não só para os seus socios, como tambem para o publico, porque o Joquei Clube de Pernambuco, todos devem saber, não pertence somente a um grupo de socios, a um grupo de homens, porque precipuamente o Joquei Clube constitue um patrimonio de Pernambuco e do seu povo. E, em assim sendo, não podemos crer que velhos e prestigiosos "turfmen" que tudo têm feito pela nossa entidade, ás vezes em prejuizos de seus proprios e legitimos interesses, cerrem fileiras ou se ombreiem com os disseminadores de discordia e agitação, com os forjadores de greve, uzeiros e vezeiros em criações de casos que não medem esforços para enterrarem o Joquei Clube.

Refletam, pois, estes velhos pradistas e antes de enveredarem por qualquer caminho, tenham o cuidade de palmilhar o seu terreno, para que não caiam iludidas na lama do oprobrio e do ostracismo, porque nunca é tarde para se escolher a vereda do bem, da disciplina e da honestidade.

No Recife, etc.

(Conclusão da 3.ª página)

das suas maneiras simples.

Fala-se na sucessão presidencial e o senador acentua:

— O problema vai se processando para oportuna solução. A união dos mineiros, a meu ver, muito facilitará o caso, pois, dentro da divisão eleitoral, através de tantos partidos, um colegio eleitoral como o de Minas, com dois milhões de votos, servirá de eixo, dará rumo certo á questão.

— E os nomes provaveis?

— Se a formula fôr de acordo interpartidario, o que se diz é que a chapa será do PSD e da UDN. Os nomes mais falados são os dos srs. Birs Fortes e Nereu Ramos, Otavio Mangabeira, Osvaldo Aranha e Prado Kelly. Ha, porem, quem acredite que a formula bi-partidaria é dificil que melhor será um nome acima dos partidos. Nessa hipotese, a figura que está polarizando as preferencias é o general Canrobert. Trata-se de um militar culto, democratico, da mesma escola do presidente Dutra, corajoso, mas ameno, suave, de trato fino homem digno e que se tem mostrado otimo administrador.

OUTROS ASSUNTOS

Quanto á carta conhecida do sr. Correia e Castro considerou-a muito infeliz. O titular interino, sr. Guilherme Silveira, é homem conhecido e acatado, com grande experiencia de assuntos financeiros.

PERNAMBUCO

Abordado sobre a politica de Pernambuco, expressou-se nos seguintes termos:

— Sou tão pernambucano amo tanto a minha terra que sempre evito avivar feridas, mostrar os nossos defeitos, as falhas, sobretudo as tristes notas de incultura politica e incompreensão dos fatos e dos problemas. Lamento muito não tenhamos, no cenario federal, o prestigio de outras épocas, mas, não devemos desanimar. Dizia o governador José Bezerra que a politica muda de 24 em 24 horas. Pode ser que, a bem de Pernambuco, os acontecimentos mudem o nosso atual panorama.

— Finalizando, indagou-se sobre um almoço em que tomou parte ao lado dos srs. João Cleofas, Vitorino Freire e monsenhor Arruda Camara.

— Somos todos pernambucanos e as diferenças de pontos de vista se ajustam quando nos fala o amor á terra. Somos todos amigos e os homens publicos se entendem quando determinados objetivos precisam ser alcançados. E se sempre, pessoalmente, fomos amigos, nenhuma dificuldade haverá em que nos reunamos e cordialmente discutamos varios assuntos e especialmente a nossa politica.

CAXANGA' GOLF & COUNTRY CLUB

Assembléia Geral

Ficam convidados os socios proprietarios a comparecerem ás 20 horas de terça-feira, dia 28 do corrente, á séde do clube em Caxangá, para a Assembléia Geral Ordinaria que tem por fim a eleição do novo Conselho Deliberativo conforme mandam os estatutos.

Recife, 9 de Junho de 1949.

H. C. Morrissy
Presidente da Diretoria

(5847)

VIDA ESCOLAR

ESCOLA DE ENGENHARIA

Terão inicio, amanhã, as provas parciais para os alunos do 5.º ano, antecipadas com a autorização do C. T. A.

Haverá, ainda, provas de organização das industriais, no dia 13, ás 8 horas, termodinamica e motores térmicos no dia 14, ás 8 horas, construção civil no dia 15, ás 8 horas, e tecnologia mecanica e inst. etc., ás 15 horas do dia 15.

FACULDADE DE COMERCIO E ECONOMIA

A secretaria da Faculdade de Comercio e Economia de Pernambuco está avisando aos alunos do curso de Ciencias economicas que as provas parciais começarão á 17 do corrente.

FACULDADE "MANOEL DA NOBREGA"

Terão inicio, a 17 do corrente, as provas parciais dos diversos cursos matriculados pela Faculdade de Filosofia, Ciencias e Letras "Manoel da Nobrega".

INSTITUTO BRASIL

O Instituto Brasil celebrará, festivamente, o dia de amanhã, dedicado ao seu patrono, Santo Antonio, com o seguinte programa: 7 horas, missa e passeio dos alunos, na matriz da Soledade; 8 horas, café, no Colegio e ás 9 horas, festa regional, promovida pelas classes preliminares.

ENSINO RURAL

A chefe da Divisão do Ensino Profissional, Rural e Supletivo está convidando as professoras a comparecerem á mesma Divisão, afim de tratar de assunto de seus interesses, devendo pedir informações á prof. Judite Costa, auxiliar-tecnico do Ensino Rural: Maria José de Moura Cavalcanti, Maria Geraldina de Andrade Pacheco, Joana Rodrigues, Inacia Silva e Leandra Dias Sales.

ESCOLA POLITECNICA

Terão inicio, na proxima quarta-feira, 15, os trabalhos mensais de junho, que obedecerão á seguinte distribuição:

Dia 15 — Geometria analitica, geometria descritiva, fisica (2.ª cadeira), construção civil, botanica, termodinamica, estatistica e organização das industrias; dia 17 — Calculo infinitesimal, desenho a mão livre, mecanica aplicada, quimica analitica, metalurgica e tecnologia mecanica; dia 18 — Mecanica racional, fisica (1.ª cadeira), desenho tecnico, quimica inorganica, quimica organica, quimica fisica, quimica industrial, fisica industrial e materias de construção; dia 21 — Geologia economica e resistencia dos materiais.

Os horarios estão afixados no placard da Escola.

— Continuam abertas, até o dia 15 do corrente, as inscrições para os exames finais e provas parciais deste periodo.

ESCOLA DE QUIMICA

Mediante assinatura de escritura publica, realizada, ontem, no 6.º Tabelionato desta capital, foi oficialmente incorporada á Universidade do Recife a Escola de Quimica.

O ato contou com a presença do reitor Joaquim Amaescas, professores e estudantes de Quimica.

FACULDADE DE MEDICINA

Estão sendo avisados os alunos de que o horario da 1.ª prova parcial, que terá inicio no dia 17 do corrente, já se encontra afixado nessa escola. Só serão chamados á prova os alunos que não estiverem em debito com a Faculdade.

IV CONGRESSO ODONTOLOGICO

Ocupará, amanhã, ás 13.30, o microfone da Radio Jornal do Comercio, o academico Arnaldo de França Caldas, que fará uma palestra em torno dos trabalhos preparatorios para o IV Congresso Odontologico Brasileiro, a realizar-se, no Recife, de 18 a 24 de julho proximo.

MAIA — LEILOEIRO OFICIAL — A's 10 horas da manhã

GRANDE LEILÃO JUDICIAL — TERÇA-FEIRA, 14 DE JUNHO

DE MERCADORIAS DESEMBARCADAS DO NAVIO-MOTOR PANAMENHO "MIMOSA" NO ARMAZEM N.º 7 (DOCAS DO PORTO)
AO CORRER DO MARTELO!!!

JOSE DE AZEVEDO MAIA, dando cumprimento ao mandado do Exmo. Snr. Dr. Juiz de Direito da 8.ª Vara Civel do Recife, Capital do Estado de Pernambuco, que a requerimento do Snr. Capitão de longo curso Jorge Kestallas, comandante do navio-motor panamenho "MIMOSA" nos autos de avaria grosso, venderá a quem mais der, no dia 14 de junho, ás 10 horas, no Armazem n.º 7 das Docas do Porto do Recife, as mercadorias abaixo discriminadas:

649 TONELADAS E 505 QUILOS DE TRIGO EM GRÃO LIGEIRAMENTE AVARIADO — ENSACADOS.
514 TONELADAS E 240 QUILOS DE TRIGO EM GRÃO GRANDEMENTE AVARIADO — ENSACADOS.

TERÇA-FEIRA, 14 DE JUNHO — ÁS 10 HORAS DA MANHÃ

NO ARMAZEM N.º 7 DAS DOCAS DO PORTO — CAUÇÃO NO ATO 20% — NOTA: — ENTREGA IMEDIATA.

ILEGÍVEL

PROTEJA SEUS FILHOS
contra os vermes
dando-lhes
LICOR DE CACAU
(VERMÍFUGO DE XAVIER)

Licor de Cacau é o vermifugo mais usado em todo o Brasil, há mais de meio século. Atua brandamente, sem irritar os intestinos. Não exige dieta nem purgantes.

Um produto do
LABORATÓRIO LICOR DE CACAU
XAVIER S. A.

EVANGELISMO

IGREJA PRESBITERIANA DO RECIFE

Antecedida do culto matutino, haverá meditação biblica no templo dessa igreja, á praça Joaquim Nabuco, subordinada ao assunto: O livre exame das verdades cristãs, conforme o v. 46 do 1.º capitulo do Evangelho de São João.

Como de costume, reunir-se-á, às 20 horas, o Conselho eclesiastico.

Haverá, ás 18.15, reunião da União de Moços Presbiterianos, encarecendo-se a presença de todos os seus componentes.

A' noite, após o culto, haverá ministração da Eucaristia.

IGREJA EVANGELICA PERNAMBUCANA

A corporação religiosa sediada á rua do Principe n. 228, levará a efeito, á hora costumeira, o estudo biblico, firmado na necessidade do exame do Livro Sagrado.

Com os exercicios liturgicos de estilo, haverá, á noite, proclamação do Evangelho.

LOTERIA FEDERAL DO BRASIL

Resultado fornecido pela Casa da Fortuna, extração em 11|6|949:

2042 — Rio		2.000.000,00
7106 — Rio		400.000,00
8994 — Belo Horizonte		200.000,00
0087 — Rio		100.000,00
0918 — Rio		50.000,00
4130 — Anapolis		60.000,00

Os bilhetes de numeros 04191 — 02375 — 09120 — 23887 e 39041 estão contemplados com Cr$ 20.000,00 cada um.

Todos os bilhetes inteiros terminados em 2 estão premiados com Cr$ 400,00.

Uma Graça Alcançada

Agradeço a Deus e a Mme. Jael uma grande graça de ter ficado curada do figado que sofria ha um ano, sem poder me alimentar, tomando muitos remedios recorrendo aos medicos especialistas com grande dieta e cada vez mais o mal se agravando. Aconselhado por uma amiga para ir a casa da caridade e hoje graças a Deus e Mme. Jael me alimento de tudo nada mais sinto no estomago, as dores desapareceram só Deus é quem pode dar a recompensa deste grande graça. Minha residencia: Rua da Gamela n. 7 — Campo Grande — Recife. — Rosa Maria da Silva. (40423)

Uma Graça Alcançada

Graças a Deus e a Mme. Jael sofria ha 4 anos do baço, esgotei a medicina, remedios não sei calcular, Resolvi ir a casa da caridade e graças a Deus e Mme. Jael esta grande graça, a dôr desapareceu e nada mais sinto. Só Deus é quem pode dar a recompensa desta grande graça. Minha residencia: Rua Santa Tereza n. 363 — Paulista — Pernambuco. — Maristela Viana do Castro.
11-6-49. (40422)

Uma Graça Alcançada

Graças a Deus e a Mme. Jael e sua filha Arieto estou completamente curada de uma inflamação uterina que sofria ha dois anos e 8 meses, esgotei a clinica medica, os melhores especialistas desta cidade, remedios os melhores, Centros espiritas os melhores do Recife, enfim, tudo fiz para obter a minha saúde, foi quando procurei a casa da caridade da Rua Visconde de Goiana n. 305 e graças a Deus e Mme. Jael esta tão grande graça que Deus me concedeu, é com a maior satisfação que faço esta publicação - como tambem em amor a caridade. Deus que dê muitos anos de vida a Mme. Jael em beneficio dos pobres ofredores. Para melhor esclarecimentos a minha residencia: Rua Samuel de Farias n. 210 — Casa Forte — Recife. — Eunice Alves Cavalcanti.
13-6-49. (40422)

Associações

TATWA DIVINA PRESENÇA

O Centro de Irradiação Mental (Tatwa) Divina Presença, filiado ao Circulo Esoterico da Comunhão do Pensamento, de São Paulo, realizará, amanhã, em sua séde provisoria, á ilha do Temporal n. 34, no suburbio de Monteiro, uma sessão publica sob a presidencia do sr. Francisco Monteiro Barbosa, que abordará assuntos doutrinarios de interesse para os esoteristas.

ASSOCIAÇAO CRISTA FEMININA

A Associação Cristã Feminina está avisando que há vaga nos seguintes cursos: espanhol, inglês, ginastica (adultos e infantil), corte-costura, bridge, estenografia portuguesa e tricot.

No dia 14 do corrente, ás 20 horas, haverá jogos e no dia 15 a dansa mensal. Cada socia terá direito de trazer dois amigos.

Qualquer informação na secretaria ou pelo telefone 3037.

SOCIEDADE AUXILIADORA DA AGRICULTURA

Realizou-se ante-ontem, sob a presidencia do dr. Clementino Cavalcanti, a reunião ordinaria da diretoria da Sociedade Auxiliadora da Agricultura.

Foi lida e aprovada, sem restrições, a ata da sessão anterior. O sr. José Vieira de Melo falou sobre o aumento do preço do açucar e informou haver telegrafado ao sr. José Pessoa de Queiroz, congratulando-se com o mesmo pela vitoria do justo preço, e propôs um voto de regosijo por esse acontecimento.

Resolveu-se, tambem, que a Sociedade telegrafe áquele industrial, no mesmo sentido.

O sr. Gonzaga Maranhão prestou informações a respeito dos negocios da Cooperativa de Credito dos Fornecedores de Cana e os motivos determinantes da demora na entrega dos documentos exigidos pelo Instituto para a remessa do credito conseguido para financiamento aos associados.

Pediu, ainda, inserção em ata de um voto de profundo pesar pelo falecimento do grande industrial Othon Bezerra de Melo, que foi um homem de nobres sentimentos e devotado ao bem coletivo, sendo unanimemente aprovado. Logo após foi encerrada a sessão.

HOMENAGEM AO PADRE CHAMPAGNAT

Realizou-se, ontem, ás 19 horas, na séde da Associação dos Ex-alunos Maristas, uma sessão solene em homenagem ao padre Champagnat.

A reunião foi aberta pelo dr. João Geraldo da Silva, seguindo-se o hino do Centenario do padre Champagnat, por um grupo de alunos. Falou o universitario Silvio Loureiro.

Foi encenado o drama O triunfo da coragem, pelo grupo cenico de alunos do Colegio Marista. Houve, ainda, audição do orfeon "Carlos Gomes", sob a direção do maestro Barkokebas, com o ex-aluno Geraldo Valença ao piano.

As festas compareceu grande numero de ex-alunos maristas.

Uma Graça Alcançada

Eu Severina Barbosa de Andrade sofria do figado, tomei muitos remedios sem obter resultado, aconselhada por varias pessoas que já receberam graças na casa da caridade da Rua Visconde de Goiana n. 305, recorri a mesma e graças a Deus estou boa, nada mais sinto no figado, me alimento de tudo e nada faz mal. Deus dê a recompensa desta grande graça. Minha residencia: Travessa Maria Amalia n. 52 — Macacheira — Recife.
10-6-49. (40422)

ARTES E ARTISTAS

EXPOSIÇÃO EROS GONÇALVES

O pintor Eros Gonçalves, sob o patrocinio da Diretoria de Documentação e Cultura, está expondo os seus desenhos executados nesta cidade, no andar terreo do Sindicato dos Empregados no Comercio.

Esta será a ultima exposição do artista antes de regressar ao Rio de Janeiro.

EXPOSIÇÕES SHAKESPEARE E BRONTE

No andar terreo do Sindicato dos Empregados no Comercio e sob o patrocinio da Diretoria de Documentação e Cultura e do Teatro do Estudante de Pernambuco, por gentileza do Conselho Britanico, estão sendo realizadas duas exposições de fotografias: a primeira sobre a vida e a obra de William Shakespeare e a segunda a respeito da Familia Bronte.

Livros sobre o poeta inglês e exemplares das suas peças podem ser vistos em exposição numa das vitrinas da Companhia Editora Nacional, cedidos pelos srs. Hermilo Borba Filho e Eros Gonçalves.

CONTESTANDO ALEIVES

Os abaixo assinados, industriais farmaceuticos, lendo na Edição Vespertina da FOLHA DA MANHÃ, do dia 3 do corrente, uma publicação ferindo a capacidade e idoneidade profisionais de nosso colega farmaceutico Francisco Vasconcelos Bezerra de Carvalho, socio dos "Laboratorios Edison, Bezerra Ltda, desta Capital, vêm protestar contra semelhante desconsideração áquele nosso colega, que há anos empresta a sua atividade á profissão sem que jamais houvesse qualquer má imputação á sua capacidade profissional.

Recife, 4 de Junho de 1949.

Ass.) Pelo "Laboratorio Lima"
Aristides Marques & Cia.
Pelo "Laboratorio Montenegro.
Conrado Lobo Montenegro
Pelo "Laboratorio Cicero Diniz"
Cicero D. Diniz
Pelo "Laboratorio Sotéro"
A. C. Leitão
Pelo "Laboratorio Curamatico"
S. Cardoso
Pelo "Laboratorio LABORTECNE LTDA."
Pericles dos Santos
Pelo "Laboratorio Pacheco"
Gutemberg F. Benevides
Pelo "Laboratorio Pandoregal"
José Luis Novais
Pelo "Laboratorio Loufarçan"
D. Brandão & Cia.
Pelo "Laboratorio Roquayrol"
Pierre Roquayrol
Pelo "Laboratorio do Puritol"
A. Gusmão & Cia.
Pelo "Laboratorio Pernambucano"
João Guimarães
Pelo "Laboratorio do Gastricol"
F. Dias Albelo.

Firmas reconhecidas pelo Tabelião Franca Marinho. (40570)

Epsom, Inglaterra — Eis um primeiro plano dos recem-casados Rita Hayworth e o principe Aly Khan, durante a 170.ª corrida do Derby de Epsom

Tendo de seguir para o Rio de Janeiro para fazer um curso de especialização pedagógica, a srta. Esmeraldina Holanda Cavalcanti, e não podendo despedir-se pessoalmente dos parentes e amigos o faz por nosso intermedio.

Noticias da Paraiba

Camara Municipal

JOÃO PESSÔA, 11 (Sucursal) — O vereador Damásio França encaminhou ao plenario um memorial dos adquirentes das casas populares, solicitando término das mesmas.

GINASIO CASTRO PINTO: — O vereador Miguel Bastos justificou, em plenário, um projeto de lei, concedendo uma subvenção de seis mil cruzeiros ao **Ginasio Castro Pinto.**

VARIAS NOTAS: — O vereador José Betamio lançou protesto contra a atitude do governador do Estado e do sr. Severino Silveira, diretor do D.S.P., em ter negado o pagamento de vencimentos a dois ex-servidores do Estado. Com uso da palavra, o vereador Damásio França, defendeu o governo das acusações formuladas pelo seu colega.

O vereador Cabral Batista requereu e obteve do plenário, oficiar-se ao governador municipal sobre serviços de urgencia em Cabedelo, notadamente o aterro de lagôas nas ruas principais.

CONSERVATORIO DE MÚSICA:

JOÃO PESSÔA, 11 (Sucursal) — Realizou-se, hoje, às 9 horas, mais uma reunião da Congregação de Professores do Conservatório Paraibano de Música, onde foram tratados varios assuntos de interesses artistico, entre os quais a realização das próximas provas parciais.

COMEMORAÇOES CHOPINEANAS

JOÃO PESSÔA, 11 (Sucursal) — Com o festival de ôntem, no Teatro **Santa Rosa**, dos alunos e professores da Escola de Música Antenor Navarro, teve inicio á comemoração do Centenário de Frederico Chopin, nesta capital. Aquela audição, que marcou o 27.º aniversário do referido estabelecimento de ensino musical, conseguiu arrancar, da seleta plateia que a assistia, os mais calorosos aplausos e os melhores elogios.

Fez a apresentação dos alunos e professores participantes da audição, o jornalista Vinicius Fonseca, que proferiu uma palestra referente à vida do compositor polonês.

Djalma

Quarta-feira 15 de Junho de 1949
Ás 15 horas

LEILÃO JUDICIAL (IMOVEIS)

ESPOLIO DO DR. JOAQUIM JOSÉ CORREIA DE ARAUJO NA AGENCIA RUA CONDE DA BOA VISTA N. 157

Constando de: O DOMINIO DIRETO do terreno situado á rua Santa Cecilia, na freguesia de São José, desta cidade, medindo de frente, cento e desoito (118) metros, ocupado pelos predios numeros: 13, 17, 19, 25, 29, 31, 35, 39, 43, 47, 51, 59, 65, 87, 91, 95, 97, 103, 107, 109, 113, 117, 121, 125, 129. Avaliado por Cr$ 47.200,00 Quarenta e sete mil duzentos Cruzeiros.

O DOMINIO DIRETO do terreno situado á rua do Nogueira, na freguesia de São José, desta Cidade, medindo de frente cento e vinte e um (121 metros, ocupado pelos predios numeros: 127, 129, 133, 137, 143, 147, 151, 167, 173, 177, 181, 185, 191, 213, 219, 223, 229, 237, 239, 243. Avaliado por Cr$ 48.400,00. uarenta e oito mil e quatrocentos cruzeiros.

O DOMINIO DIRETO do terreno situado á rua do Nogueira, freguesia de São José, desta Cidade, medindo de frente, noventa e quatro (94) metros, ocupado pelos predios numeros: 156, 162, 170, 178, 180, 188, 190, 210, 216, 222, 230, 232, 236, 240, 242, 244, 248, 252. Avaliado por Cr$ 37.600,00. Trinta e sete mil e seiscentos cruzeiros.

DJALMA EUSEBIO SIMÕES, leiloeiro oficial cumprindo o mandado do Exmo. Snr. Dr. Juiz de Direito da Nona Vara Civel da Comarca do Recife, Capital do Estado de Pernambuco, venderá no dia, hora e local acima mencionados os bens imoveis pertencentes ao aludido Espolio.

Caução 20%

IOFOSCAL

O fortificante indicado para as crianças em idade escolar

POSTA RESTANTE DO "DIARIO DE PERNAMBUCO"

Na Posta Restante deste jornal há cartas para as seguintes pessoas:
A — Almeida.
C — Clovis Santos Filho, Candidato.
E — E. Lobos.
H — Havolina.
L — Lice, Luiz Moura.
M — Moça Pobre.
O — Observador Social.
R — Rolamentos.
Z — Zenite M. Azevedo, Z. Z. Z.
— Telegramas para os srs. Autran, Barrosinelo, Carmelino Gomes Costa, Luis Cardoso Ayres.
— Os seguintes objetos: um Lorgnon, uns oculos e uma carteira com documentos do sr. Miguel Rodrigues de Barros.

Enforcados na prisão

TOQUIO, 11 (U.P.) — Mais de 15 criminosos de guerra japoneses fôram enforcados pelo exercito norte-americano na mesma prisão onde o premier Tojo morreu o ano passado. Entre os executados, figuravam o major general Kawane e o coronel Huranó, por terem comandado a famosa marcha da morte sobre Bataan, na qual morreram mais de 10 mil norte-americanos e filipinos.

Anuncios classificados

Ofertas pelo reembolso postal

CURSOS

PIRASMA
MATA A ASMA DO ASMATICO!
E' a maior descoberta cientifica para os asmaticos.
Uma associação de terapeutica americana com plantas brasileiras!
PIRASMA
Pedidos diretamente ao
LABORATORIO LOUBET
Rua da Palma, 295 — 3.º — RECIFE

ARTIGOS DIVERSOS

ENSINO SEM EXPLICADOR

Pelo NOVO MÉTODO DE CORTE "VOGUE", para alta Costura, com 365 figurinos, amplas ilustrações sobre a fazenda, e ricamente encadernado por Cr$ 125,00. ESQUADRO numerado "VOGUE", curvo, com escalas de busto, ombros e costas Cr$ 40,00. SUPLEMENTO ILUSTRADO "VOGUE" com mapas e tabelas de medidas Cr$ 25,00. Pedidos pelo reembolso postal para Rio Claro, Rua 6 n. 1322, Caixa Postal 132, Companhia Paulista, Est. de S. Paulo. Matricule-se no Curso por Correspondencia da ESCOLA DE CORTE E COSTURA DE S. PAULO. Em 5 meses uma perfeita modista. Cursos de Cortadeira técnica com diploma de contramestre ou nos Cursos Especializados com diploma de Professora. Para ensino da Arte e Modas, solicite-nos prospectos.

Vida religiosa

(Conclue na 6.ª pagina)

Jará Santo Antonio, padroeiro principal do Recife. Encerrando, hoje, a trezena em preparação á tradicional festa, os religiosos franciscanos estão convidando todos os devotos antonianos para as solenidades que serão realizadas no dia consagrado a esse santo.

No Convento de São Francisco, á rua do Imperador, será cumprido o seguinte programa: ás 7 horas, missa e comunhão geral para a Pia União de Santo Antonio e fieis em geral; ás 9, missa pontifical, celebrada por d. Juvencio de Brito, bispo de Garanhuns, sendo pregador frei Gil de Almeida, O. F. M.; ás 15, benção dos lirios de Santo Antonio e consagração das crianças ao santo de Lisboa; ás 16, procissão dos lirios, sermão pelo padre João Taboas, encerramento e benção eucaristica.

FESTA DE N. S. DO PERPETUO SOCORRO

Vem se realizando com brilhantismo o novenario que antecede á festa de N. Sra. do Perpetuo Socorro, na igreja da Santa Cruz.

A festa solene será no proximo domingo, dia 19, obedecendo os atos ao seguinte horario: 6 horas, missa resada; 7 horas, missa resada, no altar da Virgem, sob aquela invocação e comunhão geral; 9 horas, missa solene, com sermão ao Evangelho pelo padre Aluisio Mosca de Carvalho, S. J.; recepção, após a missa das 9 horas; 19 horas, sermão pelo padre Severino Nogueira, vigario da freguesia de Santo Antonio, Te-Deum e benção do SS. Sacramento.

A parte coral está a cargo da Escola de Canticos Sacros, que obedece á orientação do prof. Otoniel Mendes.

MISSAS

Serão resadas missas de 7.º dia, na matriz de Santo Antonio, no dia 14 do corrente, ás 8 horas, por alma de Armando Hardman Monteiro. O ato é da iniciativa da familia de

Baixa na bolsa de valores de Nova York

NOVA YORK, 11 (U.P.) — A economia norte-americana deu, hoje, novos sinais de debilidade. No entanto, o secretario do Tesouro Snyder não deu importancia aos rumores de que está se aproximando uma depressão. A bolsa de valores de Nova York experimentou uma nova baixa, ontem.

Banco de Crédito Popular de Pernambuco

(SOC COOP. DE RESP. LTDA.)

FUNDADO EM 1934

REGISTRADO NO SERVIÇO DE ECONOMIA RURAL SOB N.º 397

END. TELEGRÁFICO: BANCREDITO — TELEFONES: 6801-7213

MATRIZ: Rua da Palma, 294 — Edf. São José — Caixa Postal, 940

ESCRITÓRIOS:
OLINDA — Av. Dr. Joaquim Nabuco, 115 — Fone 2906 — Ed. próprio
JABOATÃO — Rua Barão de Lucena, 488 — Fone 10 — Edf. próprio
ENCRUZILHADA — Rua Conselheiro Portela, 711 — Fone 28.382
AFOGADOS — Rua da Paz, 332
ÁGUA FRIA — Av. Beberibe, 2094 — Fone 26.274

N.º DE ASSOCIADOS: 4.530 — N.º DE DEPOSITANTES: 9.627

DIRETORIA

Dr. José Piauhilino de Melo Monteiro
Diretor-Presidente
Dr. José Lourenço Meira de Vasconcelos
Diretor-Tesoureiro
Dr. Edson Cavalcanti Valença
Diretor-Secretário

CONSELHO FISCAL

Dr. Adelmar Lafayete
Dr. Leopoldo Casado
Sr. Raul Neves Batista

MEMBROS DO CONSELHO ADMINISTRATIVO

Dr. Oswaldo Salsa
Dr. Bernardino de Azevedo Ramos
Sr. Lindolfo Alves da Silva
Sr. Rafael Alves
Sr. Epaminondas Macedo dos Santos

SUPLENTES

Sr. Aurélio Cavalcanti de Carvalho
Sr. Hermes Madruga
Sr. Severino Ferreira Mendonça

BALANCETE EM 31 DE MAIO DE 1949 (181.º)

CAPITAL SUBSCRITO .. .. CR$ 2.214.900,00
CAPITAL REALIZADO .. .. CR$ 2.134.633,00
FUNDO DE RESERVA .. .. CR$ 193.645,00
LUCROS EM SUSPENSO .. CR$ 54.566,10

— DÉBITO —

DISPONIVEL			
CAIXA — Em moeda corrente e em Bancos			2.217.366,20
IMOBILIZADO			
Imóveis		2.785.460,70	
Móveis & Utensílios		308.993,40	
Material de Expediente		167.880,70	
Instalações		86.840,00	3.349.174,80
REALIZAVEL			
A curto prazo			
Titulos Desc.	11.891.487,00		
Contas Correntes	5.161.051,70	17.052.538,70	
Agentes & Correspondentes	162.769,80		
Associados	80.267,00		
Devedores Diversos	2.438.926,10	2.681.962,90	19.734.501,60
CONTAS DE RESULTADO			
Despesas Gerais		350.399,10	
Juros s/Depósitos		160.905,10	511.304,20
CONTAS DE COMPENSAÇÃO			
Titulos Caucionados		3.425.400,50	
Titulos em Cob. Simples		3.107.474,50	
Dev. p/Tit. em Cob e em Caução		4.734.795,50	11.267.670,50
		CR$	38.080.017,30

— CRÉDTIDO —

NÃO EXIGIVEL			
Capital	2.214.900,00		
Fundo de Reserva	193.645,00		
Fundo p/Dep. de móveis	40.000,00		2.448.545,00
EXIGIVEL			
DEPOSITOS a prazo:			
Dep. Pre. Aviso	1.791.006,00		
Dep. P. Fixo	4.284.720,60	6.075.726,60	
a vista:			
C/C Popular	7.186.826,90		
C/C Limitada	2.643.174,40		
C/C Movimento	2.627.050,10		
C/C sem Juros	419.592,80	12.876.644,20	
Outras responsabilidades:			
Agentes & Correspondentes	7.362,40		
Juros s/o Capital	1.133.898,30		
Outros Créditos	4.632.988,70	4.774.249,40	23.726.620,20
CONTAS DE RESULTADO			
Juros & Comissões			582.615,80
CONTAS DE REGULARIZAÇAO			
Lucros em Suspenso			54.566,10
CONTAS DE COMPENSAÇAO			
Cred. p/Tit. em Cob. e em Caução	6.532.875,00 2.978.895,50		
Titulos em Cob. no Interior			
Titulos em Caução	1.755.900,00		11.267.670,50
		CR$	38.080.017,30

RECIFE, 11 DE JUNHO DE 1949

DR. JOSÉ PIAUHILINO DE MELO MONTEIRO
Diretor-Presidente

JOAO DE MATOS PEIXOTO GUIMARAES
[illegible]nte-Geral

LUIZ HERMINIO E SILVA
Contador — Registro n.º 54.753

ILEGÍVEL

DISTRIBUIDORES: SPENCER HARTMANN & CIA.
Praia, 93 — Recife

Em fase de plena atividade o CURSO SENAC do Comercio Hoteleiro e Similares no Estado de Santa Catarina

Nem só de pão vive o homem — Uma iniciativa que agrada a todos

O lugar ideal para se ler esta breve reportagem seria, para se tirar efeito do meio ambiente, a mesa de um restaurante.

Aí poderiamos fazer com que fossem conhecidas, pelos cinco sentidos, as vantagens dêsse Curso do Comércio Hoteleiro de Similares, que o Serviço Nacional de Aprendizagem Comercial vem de instalar, primeiro no Rio Grande do Sul, e agora, em Santa Catarina.

Trata-se de iniciativa de grande alcance prático e de cooperação segura ao trabalho dos nutricionistas empenhados em elevar o teor alimentar do povo. A adoção de técnica superior na confecção dos pratos, tanto nacionais como estrangeiros, permitirá aos alunos capacidade suficiente para oferecer ao publico alimentos preparados conscienciosamente... e apetitosamente também.

A PRIMEIRA TURMA DIPLOMADA

Constituiu, sem duvida, uma festa de admirável cordialidade a reunião preparada pelo Serviço Nacional de Aprendizagem Comercial, em que os alunos que terminaram o curso e outros já em estágio adiantado ofereceram um cocktail às autoridades e á imprensa locais.

Em retribuição á gentileza, e reconhecendo o mérito da iniciativa, tanto as autoridades como a imprensa do Estado compareceram, prestando assim uma justa homenagem á primeira turma diplomada pelo Curso do Comércio Hoteleiro e Similares. Estiveram presentes ou se fizeram representar os srs. Governador do Estado, Prefeito Municipal, Secretários da Fazenda, Segurança Publica, Viação, Obras Publicas e Agricultura, Justiça e Saude, e, ainda, Deputados e outras autoridades. Entre os representantes da imprensa, estiveram não só os da Capital, como os de outras cidades do interior, Joinville, por exemplo.

A MESA PREPARADA PELOS ALUNOS

Os alunos do Curso do Comércio Hoteleiro e Similares, que estão sob a orientação técnica do Professor Eugênio Sawb, apresentaram linda mesa, como demonstração de arte culinária, e prepararam, também deliciosos cocktails devidamente apreciados pelos convidados que não regatearam aplausos ao rápido aproveitamento verificado pelos estudantes. Para se ter uma idéia da cordialidade reinante entre todos, basta exemplificarmos com a frase de um convivá: — Nem só de pão vive o homem, mas sem êle também não é possivel..."

REPRESENTANTE:
Diniz Paredes & Cia.
Av. 10 de Novembro, 154
RECIFE

SÃO JOÃO E SÃO PEDRO NO CLUBE PORTUGUES

FESTA DA TRADIÇÃO

PROGRAMA

DIA 23 — a) Uma salva de 25 tiros anunciará o abrir dos portões ás 21 horas.
b) Recepção ao São João no castelo medieval onde haverá deslumbrantes manifestações em sua honra.
c) Grande romaria do Minho onde todos encontrarão os mais apetitosos quitutes regionais das terras luso-brasileiras e que ninguem dispensa nesta noite de folguêdo.
d) Abertura solene com musica, foguêtes e discursos, das pipas do classico vinho verde, absolutamente puro e legitimo que, depois de vencidas grandes dificuldades, acaba de chegar da adega portuguesa.
e) Sessões continuas de fogos de artificio.
f) Deslumbramento: — Simulacro de uma grande batalha entre o vetusto castelo medieval e as grandes forças modernas que o assediam.
g) Ao longo de todo êsse programa, rolará um grande baile ininterrupto com duas orquestras, nos dois salões do clube.
h) Para quem não dansa, haverá ao ar livre duas sessões de variedades por um grupo de afamados especialistas do riso.
i) Alegria, prazer e surpresas agradaveis durante toda a noite.

DIA 23 — As 15 horas — Grande festa infantil para os filhos dos sócios, com variedades.
DIA 28 — Programa do dia 23, com algumas variações.

TRAJO: — PASSEIO OU FANTASIA REGIONAL.

NOTA

Será exigida a carteira social com o recibo n. 6 — sem exceção.

ATENÇÃO: — A-fim-de facilitar aos snrs. Associados o pagamento de suas mensalidades, o cobrador estará no Clube do dia 15 em diante, das 19 ás 22 horas. (5856)

AINDA O CONFLITO DA U.N.E.

RIO, 11 (Meridional) — Afim de acrescetnar novos dados sobre o conflito ocorrido na séde da União Nacional dos Estudantes, por ocasião do Congresso de Paz, a Ordem Politica e Social solicitou ao juiz da primeira vara criminal a volta dos autos á chefia da policia.

Os autos envolvem no caso jornalistas, medicos, advogados, escritores e mesmo o deputado Campos Vergal, alem de todos os que assinaram o manifesto próPaz.

OS IMPLICADOS

RIO, 11 (Meridional) — O promotor Robistein Rolando Duarte, da 11ª, vara criminal, sobre o processo instaurado a proposito dos acontecimentos da UNE por ocasião da instalação do Congresso Pró-Paz, recomendou á policia, ao enviar os autos do processo solicitado pelo chefe de policia, muita prudencia na apreciação das responsabilidades, salientando que figuras de destaque participam do movimento.

As figuras a que o promotor aludiu são: Alice Tibiriçá, Branca Fialho, Erico Verissimo, gen. Horta Barbosa, deputado Campos Vergal, cientista Miguel Osorio de Almeida, advogado Evandro

ESPIRITISMO

UNIÃO ESPIRITA DE PERNAMBUCO

Realizar-se-á, na proxima quinta-feira, ás 19.30, na União Espirita de Pernambuco, á rua 2 de Janeiro n. 375, no Zumbi, uma reunião de estudos doutrinarios, devendo ser comentado um trecho do Livro dos Espiritos.

IGREJA JOANA D'ARC

Realiza-se, hoje, na Igreja Espirita Joana D'Arc, á rua 2 de Janeiro n. 375, no Zumbi, uma reunião de estudos doutrinarios, comentando-se um trecho do Evangelho, segundo Espiritismo.

Amanhã, ás 19.30, haverá reunião, comentando-se um trecho do Livro dos Espiritos.

CAIXA DE SOCORRO MUTUO

Realiza-se, hoje, ás 10 horas, uma reunião da comissão executiva da Caixa de Socorro Mutuo, á rua Uriel de Holanda n. 654, em Beberibe.

CENTRO UNIÃO DOS ESPIRITAS

Amanhã, ás 20 horas, á rua Augusta n. 477, 1.º andar, nesse Centro, o sr. José Lins de Araujo, representando o Abrigo Bezerra de Menezes.

GRUPO ESPIRITA REGENERAÇÃO — CRISTO E CARIDADE —

Na proxima quarta-feira, ás 19.30, á rua Vidal de Negreiros n. 66-1.º andar, falará, nesse Grupo, o sr. José Maria de Paiva, que dissertará sobre um tema doutrinario.

CRUZADA ESPIRITA PERNAMBUCANA

Realiza-se, hoje, ás 19.30 horas, no templo da Cruzada Espirita Pernambucana, á rua de Hortas n. 100, a palestra dominical de estudos doutrinarios.

Amanhã, se efetuará a sessão habitual de estudos filosoficos e na quinta-feira proxima, terá lugar a reunião de estudos evangelicos.

CENTRO ESPIRITA VICENTE DE PAULA

Na séde do Centro Espirita Vicente de Paula, á travessa Ambrosio Machado n. 287, na Iputinga, realiza-se, hoje, ás 15.30, a reunião dominical de estudos evangelicos.

Na quinta-feira proxima, terá lugar a reunião de estudos doutrinarios.

EDUCANDARIO JOANA D'ARC

Na séde do Educandario Espirita Joana D'Arc, á rua 4 de Outubro n. 63, no Sitio do Berardo, realiza-se, hoje, ás 15 horas, a reunião mensal da União de Moços Espiritas, estando organizado um programa de arte e religião.

CENTRO REDENTOR

O Centro Redentor, á rua Treze n. 276, na Estancia, realiza sessões publicas, ás 20 horas das terças, quintas e sabados (limpeza psiquica).

Djalma

Quarta-feira, 15 de Junho de 1949

Ás 15 horas

LEILÃO JUDICIAL (DE IMOVEL)

ESPOLIO DE MARIA MIRANDA PEREIRA DA LUZ

NA AGENCIA RUA CONDE DA BOA VISTA N. 157

Constando de: Uma Casa de taipa, situada á Travessa dos Arcos n. 75 (setenta e cinco) em CASA FORTE, freguezia do Poço, edificada em terreno PROPRIO, que mede SETENTA E SETE METROS de frente, por VINTE E QUATRO METROS E CINCOENTA CENTIMETROS DE FUNDO (77 x 24,50) sendo dita casa recuada, murada na frente, com portão de entrada, três janelas de frente, portas e janelas laterais, piso de tijolo, com duas salas, uma saleta, três quartos, banheiro e cosinha. AVALIADA EM CEM MIL CRUZEIROS (Cr$ ..... 100.000,00).

DJALMA EUSEBIO SIMÕES, leiloeiro oficial cumprindo o mandado do Exmo. Snr. Dr. Juiz de Direito dos Feitos da Fazenda do Estado, venderá no dia, hora e local o bem acima mencionado.

Caução 20%

IOFOSCAL

O fortificante indicado para as crianças em idade escolar

Uma coisa ou outra

Lima FIGUEIREDO

POÇOS DE CALDAS — Os comunistas continuam muito assanhados, ou melhor estão assanhados como nunca. Será demasiada confiança na vitoria certa que se aproxima? Ou será o fim da tragedia com o quadro negro do desespero de causa? Quem o sabe? Anda tudo tão confuso, tão indeciso, tão sem horizontes, como se a Humanidade fosse um avião voando cegamente dentro dum ciclone.

Ha dias uma grande casa comercial da capital bandeirante teve duas de suas vitrines atingidas por granadas muito conhecidas na ultima guerra, denominadas cock-tail Molotov. A casa depredada é americana e foi recem-inaugurada com a presença do general Clark, genuino heroi nas campanhas da Africa do Norte e da Italia. Não padece duvida que o atentado foi obra dos vermelhos: tenho minhas razões para afirmar isto.

Em Lins, primeiro centro cafeeiro do mundo, cidade situada no noroeste do Brasil, a policia prendeu dois agitadores comunistas, um deles brasileiro, ex-ferroviario, e outro, segundo me consta, alemão, se bem que use nome tipicamente lusitano. Esses homens tinham por missão, consoante documentos encontrados em seu poder, agitar a população ordeira das fazendas e das cidades, além dos operarios das estradas de ferro, das fabricas e das usinas. Deviam, outrossim, fazer farta propaganda dos jornais do seu credo, afim de que maior fosse o numero dos seus leitores. No meio da papelada foi encontrado um desenho do cocktail Molotov, com todas as indicações para sua manipulação e emprego. Os agitadores fizeram uso dos seus revolveres, mas acabaram completamente subjugados, inclusive por um valente ferroviario, fiel até a medula aos seus chefes na ferrovia em que serve.

Ao ter sob meus olhos o desenho com as indicações das porcentagens de gasolina e acido sulfurico, imaginei haver sido desenhos iguais distribuidos á farta pelos diferentes grupos comunistas existentes em todo o país. Semanas depois, informam-nos os jornais da Paulicéia, o cock-tail Molotov é empregado contra uma organização de capital americano.

Ha uma coincidencia gritante que nos leva á conclusão de que os comunistas passaram da fase por assim dizer demagogica, da fase da propaganda para a da ação por meios violentos. Em outra cidade do interior, um sudito (digo sudito porque todos os comunistas abjuram suas patrias) de Stalin põe fogo no altar de uma igreja. Em Santo Anastacio matam um jovem policial. Em muitas outras cidades organizam Partidos procurando envolver os camponeses, que até então com a mercê de Deus, estavam safos da calamidade vermelha. Se esses pobres agricultores e peões soubessem o fim tragico que tiveram seus irmãos russos, com toda a certeza correriam esses malditos agitadores a porrete, sem mais conversa.

Ha necessidade de uma contrapropaganda energica, eficiente e pratica contra a ação desses maus elementos, geralmente vagabundos, desempregados por vadiagem, indisciplina e propaganda subversiva, os quais vivem do que surrupiam dos seus camaradas de Partido, ou melhor dos seus irmãos russistas, porque aquele oficialmente, já não existe. Essa palavra oficialmente sugere-me uma serie de considerações. O P.C.B. caiu como uma arvore que, tombada no chão, do seu tronco surgiram novos galhos e novos ramos, com o vigor oriundo do contacto direto com o chão uberrimo. Com um decreto o Governo colocou o Partido fóra da Lei. Pouca coisa de pratico foi obtida com esse ato de todo desastroso.

Dixia Sarmiento: "Las cosas hai que hacerlas: bien o mal, pero hacerlas". Isto está muito certo, mas a sentença não está completa, porque ha coisas que se não forem feitas de um modo total, integral, não devem ser feitas, isto é, ou se faz o trabalho completo ou não se faz. Ha coisas que feitas pela metade acarretam consequencias desastrosas.

Foi o que sucedeu com o Partido Comunista. Puseram-no fóra da Lei; senadores, deputados federais e estaduais, vereadores foram excluidos do Senado, da Camara, das Assembléias e das Camaras Municipais. Que adiantou isso? Outros comunistas e cripto-comunistas continuaram lá dentro para defender, ardorosamente, os pontos de vista stalinistas, como vem fazendo o senhor Pedro Pomar, por exemplo. E' bem verdade que, com um numero reduzido, as obstruções não podem ser levadas com o mesmo entusiasmo e a mesma eficiencia, resultando disso mais algum tempo para os representantes do Poder Legislativo trabalharem... Somente um tempinho conquistado, convenhamos.

Fora da Lei, os comunistas retomaram sua campanha de infiltração e de propaganda no seio das massas, de modo intensivo, com vontade de um curto prazo, festejarem a revanche. Montaram verdadeiras fabricas de mentiras em todos os quadrantes, para serem difundidas por todo o Brasil, com o objetivo de desmoralizar as autoridades legalmente constituidas e os chefes de empresas oficiais ou particulares, os patrões, etc., etc. Com o freio colocado na bosa de sua imprensa, constituido pelas suspensões de funcionamento por certo prazo toda vez que procuram incentivar a subversão da ordem, organizaram os sovieticos jornais clandestinos, uns impressos com linotipos e rotativas, outros mimeografados. Esses pasquins são distribuidos pelo nosso Correio aos maços, aos pacotes!....

Pelo que expusemos, está claro que o comunismo vive hoje com um elan jamais demonstrado. Como tudo está indicando, vai entrar na fase da violencia, lançando mão do incendio e da granada. Quem impedirá um comunista de jogar o cock-tail Molotov nas locomotivas, nos veiculos militares, nos onibus, nos bondes, com o goal da greve? O comunista que queimou o altar de uma igreja não poderá incendiar um armazem de combustivel, os lenheiros das estradas de ferro, etc., etc.?

E agora que almeja conquistar a lavoura, em cujo seio mourejam tantas familias, qual a reação pelas autoridades apresentada?

Os comunistas andam a solta, fazendo o que bem entendem, na certeza cabal de que nada lhes sucederá. Mesmo que façam o diabo, que ponham a nação em polvorosa, que joguem chefes contra chefes e subordinados contra superiores, que incendeiem quarteis, que provoquem greves prejudiciais á coletividade, que afirmem a plenos pulmões serem contra o Brasil, em caso de guerra contra a gente de Stalin.

Mas não é só isso. A força dos comunistas agiganta-se, á medida que se aproximam as eleições. Tivemos a prova no pleito realizado nos novos municipios, onde se aliaram ora a um ora a outro Partido, porque o que desejavam era ter representantes nas Camaras Municipais, para nelas, á sombra da Lei, continuarem suas diatribes e propagarem suas idéias malsãs.

A respeito das novas eleições municipais, tem-se enchido muita linguiça na Camara Federal, mas o principal: a aliança descarada dos comunistas com os chamados grandes Partidos ninguem a revelou. Nesse barril de polvora ninguem mexeu, porque tem medo de perder votos. Ha quem deseje os sufragios dos comunistas, sabendo de antemão que esses votos são contra o Brasil.

Tive em mãos folhetos com estes dizeres: "Votem com o P... nos candidatos de Prestes, Fulano, Beltrano e Sicrano". Não se escondem, aproveitando o fenomeno do mimetismo, não, absolutamente não. Vêm de vizeira erguida, exibindo ao seu eleitorado que o PCB está vivo, bem vivo, desafiando os que empunharam os machados para derrubá-lo. Nas Camaras Municipais, comunistas ingressaram agora, vitoriosos nas legendas dos grandes Partidos. Amanhã, a mesma coisa sucederá nas Assembléias Estaduais e no Congresso.

Essa manobra tornou o ato do Governo inoperante. A medida foi mal estudada e trouxe uma consequencia imprevista — a volta dos comunistas ao Legislativo, de cabeça erguida, desafiando céu e terra...

Dizia o grande Roosevelt: o comunismo é como um iceberg: sob a Lei está sempre de fora — todos podem vê-lo e evitá-lo. Fora da Lei, está dentro da massa oceanica, sem que ninguem conheça ao certo sua rota; quando menos se espera, o navio choca-se contra a montanha de gelo... Faço esta citação de memoria, as palavras podem ser outras, mas a essencia está intangivel.

No caso do comunismo não se pode de modo algum fugir do dilema: ou se deixa funcionar legalmente, como sucede nos Estados Unidos e na França, ou se combate a ferro e a fogo como se faz na Espanha num sentido e na Russia no outro. Nada de meias medidas. Ou uma coisa ou outra, se quisermos ser um povo digno de ser livre, isto é, se quisermos atravessar o cataclisma social com a nossa independencia garantida, sem arranhões, sem dilaceramentos, unido e forte, com o nosso pavilhão tão cheio de loiros como esteve nos grandes feitos que exornam a nossa historia.

INSTITUTO DE APOSENTADORIA E PENSÕES DOS INDUSTRIÁRIOS

CONVITE

O Instituto de Aposentadoria e Pensões dos Industriários fará realizar na proxima terça-feira, 14 do corrente, às 10 horas da manhã, no Art-Palácio, uma sessão cinematografica referente às suas realizações imobiliárias nos ultimos três anos.

Para essa sessão, que terá a duração aproximada de 20 minutos, o Instituto dos Industriarios tem o prazer de convidar o público em geral.

(5859)

THE GREAT WESTERN OF BRAZIL RAILWAY COMPANY LIMITED

EDITAL

Pelo presente, são convidados a comparecer ao serviço e reassumir as funções dos seus cargos, dentro do prazo de oito dias a contar da data da publicação deste edital, sob pena de serem demitidos por motivo de abandono de emprego, os srs. ROBERTO CASTRO CUNHA, carpina das Oficinas da Locomoção em Jaboatão, registrado na Caixa de Pensões sob o L.7161; ALEXANDRE PEDRO DA SILVA, trabalhador da turma n. 20 em Sanharó, registrado na Caixa de Pensões sob o V.22177, e JOÃO EMIDIO DOS SANTOS, trabalhador da turma n. 4 em Guarabira, registrado na Caixa de Pensões sob o V.21562.

Recife, 11 de junho de 1949.

CONTADOR

Novel organização de credito sob o regime do decreto 22239 necessita de um competente profissional devidamente registrado e que possa apresentar idoneidade para o desempenho das funções de CONTADOR sem auxilio nem orientação de terceiros. Finesa não se candidatar quem não estiver em condições. Escrever de proprio punho declarando idade, estado-civil, estabelecimentos onde trabalhou e ordenado pretendido, dirigida a correspondencia para o Snr. SOUZA a Rua Imperial n. 223 — 2.º andar. (40550)

ATOS DO GOVERNO ESTADUAL

(Conclusão da 4.ª página)

213, 1.ª entrancia, padrão "C", localizada no Grupo Escolar Aires Gama, da séde do municipio de Flores.

— O governador do Estado recebeu o seguinte telegrama:

De Rio: "Resolução preclaro Governo vossencia autorizando rêde esgôtos Engenho Meio inteiramente expensas êsse Estado, constitue mais um ato inequivoco perfeita colaboração vossencia finalidades assistenciais nossa entidade, emprestando grande alento estimulo prosseguimento politica habitacional inaugurada Presidente Dutra. Temos assim imensa satisfação honra testemunhar vossencia nossos mais vivos agradecimentos. Atenciosas saudações. (a) Clé Rache".

SECRETARIA DE VIAÇÃO E OBRAS PUBLICAS

A Secretaria de Viação e Obras Publicas está chamando a atenção dos interessados para o edital n.º 32, do Departamento de Saneamento do Estado, referente á venda, por parte do mesmo, de 2 (dois) Locomoveis Marshall, ao preço básico de Cr$ 5.000,00 cada um.

JUNTA MEDICA

A Junta Medica está convidando a comparecerem no Departamento de Saude Publica, ás 14 horas de amanhã, os seguintes requerentes:

Milton Lins da Silva, José Antonio do Nascimento, Napoleão Rodrigues da Silva, Procopio Francisco da Silva, Ismael Anisio da Cunha, Noemia Ernesto Fortunato, José Bartolomeu Bastos, Beatriz Chaves Batista, Abelardo Moreira Silva Junior, José Heronides M. Lopes Guimarães, Francisco Lourenço da Silva, Maria da Paz Brandão Alves, Aurelio Muniz Freire, Francisco Martins Ferreira, Maria Alice da Veiga Pessoa, Valdemir Candido Ferreira, José Ferreira Filho, Otavio Carolino da Silva, Carmelita Gonçalves Neves, José Joaquim Lobo, Apolonio Bezerra de Vasconcelos, Nelson Monteiro Costa, Manoel Pinto Monteiro, Candido Francisco Quaresma, Mozart Cordeiro F. de Medeiros, João Roberto da Silva, José Moreira do Amaral, Djalma Monteiro de Almeida, Odilon Pereira de Mélo, Henrique de Abreu Dutra, Valdemar Francisco da Costa, Lindinalvo Castelo Branco, Jeremias Gomes, João Demetrio Ferreira, João Alipio da Cunha Cavalcanti, Orlando Soares da Silva, José Luiz dos Santos, Enedino Martins da Silva, Ivanildo Aragão de Moura, Paulo Serpa Ferraz, Manoel Gabriel da Silva, Angelina Garcia Lima, Julio Rodrigues dos Santos, Sofia Dounis e José Rodrigues de Miranda.

JUNTA MEDICA MUNICIPAL

A Junta Medica Municipal convocará, amanhã, os seguintes candidatos que requereram inspeção para fins de licença, bem como os que devem ser examinados para admissão do serviço publico:

Pedro Ferreira de Lima, José Soares da Silva, Antonio Cavalcanti de Barros, Antonio de Souza e Silva, João Manoel dos Santos, Aluisio de Mélo Cavalcanti, José Luiz da Silva Filho, João de Azevedo Silva, Anselmo Romão dos Santos, Manoel Ferreira de Oliveira, Luiz Pereira da Silva e Manoel Guilherminho dos Santos. Suplentes: Joaquim Manoel de Barros, Severino José da Silva e José Eleuterio dos Santos.

DIRETORIA DE RENDAS

A Diretoria de Rendas da Capital está avisando aos contribuintes do art. 70, ambulantes e mercados, que os impostos relativos ao corrente exercicio, já estão sendo cobrados com 10% de multa.

PREFEITURA

Imposto em chamada

Comercial — Zona do Recife, até o dia 15 do corrente.

Predial — Zonas das Graças e da Encruzilhada, até o dia 30 deste mês.

Esgotado o praso, a cobrança será feita com a multa regulamentar de 10%.

— Os impostos e taxas em atraso, até 1948, já estão sendo remetidos para juizo.

Os contribuintes em débito devem procurar pagá-los para evitar a cobrança judiciária.

Redução de 20% sobre imposto predial — Os proprietarios que tiverem direito á redução de 20% sobre o imposto predial, para gozarem deste favor de acordo com a Lei 173, devem apresentarem os atestados de residencia 30 dias antes da chamada do imposto da zona onde ficar localizada a sua residencia.

DOENÇAS DOS PULMÕES
RAIOS X
DR. JOÃO RUFINO
ED. SLOPER

BIBLIOTECA POPULAR DA ENCRUZILHADA

A Diretoria de Documentação e Cultura acaba de receber, por oferta, os seguintes livros: Cristina da Suecia, Maquiavel e a Dama, O drama de Regina, Vidas em tumulto, O jardineiro brasileiro, Negra a caminho da cidade, Cantos de amor e O Mandarim.

Esses livros serão destinados á Biblioteca Popular da Encruzilhada, a ser inaugurada nesta capital, dentro em pouco tempo.

AO COMÉRCIO E AO PÚBLICO EM GERAL

Temos o prazer de comunicar que após a conclusão dos melhoramentos nas nossas antigas instalações estamos retornando á rua Vigário Tenório, 55, nesta cidade, onde, no andar térreo e na sôbre-loja, encontramo-nos á disposição dos n/Amigos e Fregueses.

S. A. Philips do Brasil
Filial do Recife

(5845)

Instituto de Aposentadoria e Pensões dos Industriários

DEPARTAMENTO DE INVERSÕES

Edital de abertura de inscrições do Plano de Locação do Conjunto Residencial de Areias.

I

1 — De ordem do sr. Presidente faço publico que se acham abertas as inscrições para os candidatos á locação de 118 (cento e dezoito) casas do Conjunto Residencial de Areias, sob as condições de que trata este edital.

2 — A locação será feita preferencialmente aos associados do I.A.P.I.

3 — O periodo de inscrição será de 30 (trinta) dias contados da data deste edital.

4 — A inscrição será feita mediante apresentação pelo candidato do modelo proprio da proposta, acompanhado dos seguintes documentos:

a) **Para o associado:**

aa) Caderneta de Contribuições do I.A.P.I.;
ab) titulo de identidade (carteira profissional, carteira de identidade, ou qualquer outro documento com fotografia autenticada.
ac) titulo comprobativo de permanencia legal no paiz, só estrangeiro; e
ad) atestado de existencia de beneficiarios, em modelo fornecido pelo Instituto.

b) **Para o não associado:**

ba) Os titulos de que tratam as alineas ab e ac do item anterior.

5 — Encerrado o primeiro periodo de inscrição, será feita a classificação das propostas dos associados, independentemente da ordem da sua apresentação.

6 — Para o calculo de classificação, serão consideradas somente as qualidades preferenciais de cada associado.

7 — São qualidades preferenciais:

a) **Os encargos de familia**, representados pelos beneficiarios do candidato;
b) **a relação de garantia**, percentagem do aluguel basico sobre o salario do associado nos ultimos seis meses.

8 — No calculo de classificação atribuir-se-á um ponto a cada beneficiario até o limite de dez e considerar-se-á a seguinte tabela para contagem de pontos da relação de garantia:

a) 50% a 45% — 1 ponto.
b) 44% a 40% — 3 pontos
c) 39% a 35% — 6 pontos
d) 34% a 30% — 8 pontos
e) 29% a 25% — 9 pontos
f) 24% a 10% — 10 pontos.

9 — A classificação de cada associado será determinada, afinal, pela media ponderada dos pontos obtidos no calculo das qualidades preferenciais, adotados os seguintes pesos:

a) Encargos de familia — 7
b) Relação de garantia — 3

10 — Se o conjuge do candidato fôr tambem associado, o salario para efeito de calculo de classificação será o mais elevado, acrescido de 25% do salario do outro conjuge.

11 — Havendo empate na classificação, adotar-se-á o seguinte criterio de prioridade:

a) De maior numero de beneficiarios;
b) de antiguidade como associado do I.A.P.I.;
c) de idade, em favor do mais velho, até o limite de 24 horas.

12 — Logo após a publicação da lista de classificação, serão os candidatos convocados por notificação pessoal, na ordem da mesma lista, para escolherem, dentre os disponiveis, os imoveis que desejarem alugar.

13 — O associado que não atender á convocação para escolher a sua casa dentro do prazo que fôr estabelecido pela notificação passará para o ultimo lugar da Lista de Classificação.

14 — Escolhido o imovel, proceder-se-á á assinatura do contrato de locação, perdendo a sua proposta o associado que, avisado, não comparecer ao ato.

15 — Para os candidatos não associados não haverá a classificação aludida, fazendo-se a escolha pela ordem rigorosa da apresentação da proposta.

16 — Para quaisquer esclarecimentos e recebimento de formularios devem os interessados dirigir-se á Delegacia do I.A.P.I., no Edificio dos Industriarios, situado na Avenida Martins de Barros, 660, no horario das 8 ás 11 dos dias uteis.

II

1 — As moradias ora destinadas á locação compreendem um grupo de 118 unidades que este Instituto acabou de construir no Bairro de Areias, nesta cidade.

2 — Os predios são constituidos de 1 sala, 3 quartos, cozinha, banheiro, varanda e terraço de serviço, com area util de 62,56 metros quadrados.

3 — O Conjunto residencial de Areias está provido de agua, luz e esgoto.

III

1 — E' condição indispensavel para a inscrição ter o associado, no minimo, doze meses de contribuição para o I.A.P.I.

2 — O aluguel de cada unidade é de Cr$ 300,00 (trezentos cruzeiros) mensais.

3 — A importancia correspondente ao aluguel fixado não poderá ultrapassar 45% do salario mensal do associado. Consequentemente serão desclassificadas as propostas que não atenderem ao disposto neste item.

4 — O prazo da vigencia do contrato de locação será de 12 meses.

5 — Imediatamente após o periodo de 12 meses referido, o Instituto renovará a locação, nas bases da lei de inquilinato que estiver em vigor.

6 — O locatario não poderá transferir o contrato nem sublocar ou emprestar a casa a quem quer que seja, sem consentimento previo, por escrito, do Instituto.

OBSERVAÇÕES

1 — Conquanto ainda estejam estas 118 unidades na fase de acabamento, a Delegacia do Instituto resolveu antecipar a abertura das inscrições pelo presente Edital, afim de abreviar a habilitação dos interessados.

Recife, 12 de junho de 1949.

CLOVIS ZOBARAN MONTEIRO
Delegado

Abusos sem conta no Serviço de Açudagem do Nordeste

Paralisadas as obras da represa "saco" em Pernambuuco — Custa rios de dinheiro um simples sifão

RIO, (Meridional) — Na sessão do Senado o sr. Francisco Gallotti, em longo discurso, teceu considerações em torno do discurso pronunciado pelo seu colega Kerginaldo Cavalcanti, representante potiguar, sobre a açudagem por cooperação no Nordeste do Brasil. Iniciou dizendo ter ouvido S. Excia. com a maior atenção, porquanto, durante nove meses no ano de 1946, coube-lhe dirigir o Departamento Nacional de Obras Contra as Secas. Disse ter procurado logo a seguir, o atual diretor daquela repartição, sr. Vinicius Berredo e, analisando o discurso do sr. Kerginaldo chegara á conclusão indubitavel de que algumas injustiças haviam sido praticadas áquele ramo da administração publica brasileira, não só pelo representante norte-riograndense, como em aparte, pelo sr. José Americo, ex-ministro da Viação e, portanto, responsavel pelos trabalhos do Departamento Federal de Obras Contra as Secas. Propunha-se então, a dar explicações aos srs. Kerginaldo Cavalcanti e José Americo, através de uma carta que lhe foi dirigida pelo sr. Vinicius Berredo. Passa, então, a ler a carta. Verificam-se trocas de apartes. O sr. José Americo afirma que sempre responsabilizou a burocracia pela deficiencia do trabalho do D. O. C. S. Agora, porém, vê que o principal responsavel é o diretor do Departamento, por lhe faltarem qualidades de administrador.

V. Excia. verificará que parece não ser assim — responde o sr Gallotti.

O sr. José Americo — V. Excia. sabe do contrario. O contrato de V. Excia. com o Departamento proporcionou-lhe conhecimentos para outra convicção.

O sr. Francisco Gallotti — Sei que no D. O. C. S. se trabalha.

O sr. José Americo — Trabalham arbitrariamente, deficientemente.

O sr. Francisco Gallotti — Arbitrariamente não. V. Excia. poderá ter algum motivo para afirmar que ali se trabalha deficientemente; mas verá que a culpa não cabe ao diretor do Departamento.

O sr. José Americo — Era justamente o que eu pensava. Daí atribuir a culpa á dificuldade de administração, á propria deficiencia e embaraços da burocracia. Uma ve porém, que o diretor nega esse fato, afirmo que a culpa é dela.

O sr. Francisco Gallotti — V. Excia verá pela citação de algarismos de metros cubicos de água armazenada, que não tem razão.

O sr. José Americo pede para que o orador faça o confronto, afirmando este sr., pedindo-lhe, apenas para aguardar um pouco.

O sr. José Americo retruca: — Termine então V. Excia. a leitura da carta e seu discurso. Oportunamente, ajustarei contas com o Diretor do Departamento de Obras Contra as Secas.

Prossegue o sr. Gallotti a leitura da carta, afirmando que o Departamento construiu de 1909 a 1948 387 açudes.

Pede o sr. Kerginaldo um aparte para dizer que basta o numero de açudes construidos sem cooperação, para se levantar libelo contra o proprio Departamento, pela sua precariedade.

Não é verdade — afirma o sr. Gallotti. — Montam a 387 os açudes construidos sem cooperação.

O sr. Kerginaldo — Que significam 387 açudes para o Nordeste brasileiro? E' a demonstração mais cabal da deficiencia do Departamento.

Prossegue, finalmente, o orador na leitura da carta, resultando o confronto solicitado pelo sr. José Americo. No decorrer da leitura, solicita o sr. Apolonio Sales um aparte, dizendo, então, que o açude de Poço da Cruz, em Pernambuco, foi por ele visitado em 1938, quando no inicio da obra. De 1939 para cá, se não se engana, os trabalhos ficaram paralisados.

E' lamentabilissimo — exclama o sr. Kerginaldo.

Declara o orador que os trabalhos foram retomados em 1948.

O sr. Apolonio Sales — Visitei-a o ano passado e vi que, realmente, foram feitas limpezas nas ruas demarcadas para a instalação, mas as obras do açude não continuaram. Posso, aliás, fazer esta declaração porque se suscitou, ultimamente, uma controversia quanto á possibilidade ou não de se salgarem as águas daquele rio. Mas como as investigações constantes de pareceres não fossem inteiramente conhecidentes, de vez que as amostras tinham sido colhidas em periodo de estiagem, decidiu-se retomar, mais tarde, esse estudo.

O sr. Gallotti agradece o aparte e diz que o assunto de águas salgadas dos açudes se refere ao celebre problema de irrigação. Retoma a leitura da carta, sendo, mais adiante, aparteado pelo sr. Kerginaldo Cavalcanti que diz:

— Em materia de açudagem tambem estamos desamparados: os açudes existentes no Rio Grande do Norte, como, por exemplo, o de Lucrecia, Cruzeta, Itães e outros mais são de porte sub-medio. Meu Estado não tem sido beneficiado como deveria ser, quando, no entanto, se encontra sujeito ás mesmas condições que o Ceará e a Bahia.

O sr. Apolonio Sales — Quero trazer ao ilustre orador meu testemunho da magnifica obra de estradas realizada pela Inspetoria de Obras Contra as Secas.

Acredito que esta parte do programa das obras contra as secas trouxe os maiores beneficios ao Nordeste. Além do mais constitue uma experiencia extraordinaria para o lançamento acertado de estradas de rodagem no país. Assim, não é de admirar que muitos tecnicos formados naquele setor da administração venham emprestando colaboração a outras regiões do país.

Dá o sr. Gallotti razão ao sr. Apolonio Sales, e referindo-se ao aparte do sr. Kerginaldo, declara que, ao inspecionar o Rio Grande do Norte, resolveu, "in loco", a construção de dois açudes.

Prossegue o sr. Gallotti a leitura da carta, sendo constantemente aparteado. Em dada ocasião, declarou, dirigindo-se ao sr. Salgado Filho: "Se afirmei que as estradas foram construidas ao tempo do sr. José Americo, "ipso facto", declarei tratar-se do periodo do presidente Getulio Vargas, o que V. Excia. desejava ardentemente fosse dito."

O sr. Salgado Filho — Gostaria de ouvir pronunciar o nome de S. Excia. pela boca do honrado senador.

O sr. Rodolfo Miranda — E faria apenas justiça.

Finalmente o sr. Gallotti encerra o seu discurso, dizendo que o sr. Kerginaldo proferiu seu discurso com a maior boa fé, mas desconhecendo as tricas da burocracia em nosso país e já agora se convence que o Departamento de Obras Contra as Secas cumpre seu dever, trabalhando pelo engrandecimento do nordeste.

PARA O HOMEM NA SOCIEDADE

Quanto dispende um cavalheiro modesto na sua indumentaria

Rio, Junho — O custo da indumentaria masculina, segundo se calcula, ascende atualmente a 3.000,00 cruzeiros por cabeça. Se tomassemos, por exemplo, um selvicola, apenas "vestido" com sua cintura de pennas, e quisessemos compo-lo para assistir, dignamos, a uma cerimonia diurna qualquer teriamos que dispender, para os sapatos Cr$ 200,00; para as meias, Cr$ 15,00; camisa, Cr$ 60,00, cuécas, Cr$ 20,00; gravata, Cr$ 30,00; lenço, Cr$ 15,00; custume de casimira ou linho,.. Cr$ 2.000,00; chapáu, Cr$ 200,00; cinto, suspensorios e outros acessorios, Cr$1.000,00. Teriamos por junto, Cr$ 2.665,00.

Se ajuntarmos uma capa de gabardine uma galocha e um guarda-chuva essa importancia ultrapassaria os 3.000 cruzeiros do orçamento. Considerando-se outras despesas, tais como sabonetes, navalha de barba, corte de cabelo, etc., teriamos que dispender com aquele bipede sem cauda, cerca de Cr$ 4.000,00. Ora, não sendo possivel ao individuo ter uma só peça de roupa, nem um só par de sapatos, segue-se que aquela quantia teria de ser multiplicada por três, e que daria.... Cr$ 12.000,00.

Como se vê não é brincadeira, nos tempos que correr, andar decentemente vestido. Por isso é que se vêm tantos homens em mangas de camisa e de alpercatas, enchendo as salas dos restaurantes, os bars, os cinemas, os transportes coletivos, etc., etc.

E' digno de consideração o fato de que os preços da indumentaria masculina são fixados pelos artigos comuns, de fabricação barata.

Se o bipede quiser requintar no modo de trajar, usar relogio de pulso, perfumes, etc., terá que dispender uma importancia que há trinta anos passados daria para comprar uma casa confortavel em bairro chic.

PARA AMACIAR O ROSTO... ANTES DE BARBEAR-SE

Passe alcool e faça em seguida u'a massagem com os dedos bezuntados de sabão, apropriado. Deixe-se secar, repita-se a operação e passe a navalha em diagonal no cabelo, de leve. Se quiser escanhoar, faça-o com o outro lado da lamina, no caso de usar navalha de segurança, não carregando na mão.

Feita a operação, passe de novo, alcool no rosto.

Se hover vermelhidão ou irritação na pele, umedeça uma toalha em agua quente e coloque no rosto.

Estas regras são aconselhadas por um técnico inglês.

A GRAVATA

Um cavaleiro — não usará jamais uma gravata mais clara do que a roupa que vestir. Nada de desenhos futuristas ou berrantes, no tecido das gravatas. Na sobriedade é que reside o bom tom.

A Russia possuiria a bomba atomica

MUNIQUE, 11 (U.P.) — Falando na comissão de cultura do Partido Comunista bavaro, o professor Victor Klemperer afirmou não haver mais duvidas de que a Russia tem a bomba atomica. Klemperer é professor de linguas romanas na Universidade de Halae e membro do partido da unidade socialista, patrocinado pelos comunistas na zona russa.

FUNEBRES

DR. LUIZ CESARIO CARDOSO AIRES

AGRADECIMENTO — CONVITE

A familia de Luiz Cesario Cardoso Ayres, agradece a todas as pessoas que com sua presença ou por meio de telegramas e cartões, procuraram conforta-la na profunda dor causada pelo falecimento de seu querido chefe.

Convida ainda para a missa de 30º. dia que será celebrada ás 8 horas, na Matriz da Piedade, no proximo dia 14 (terça-feira).

(40423)

RICARDO SALAZAR DA VEIGA PESSOA

30º. DIA

Maria Alice Fernandes Salazar e filhas, convidam a todos os parentes e amigos para assistirem ás missas de 30º. dia que mandam celebrar por alma do seu inesquecivel RICARDO, no dia 14 do corrente, (terça-feira) ás 8 horas, na Matriz das Graças.

Desde já se confessam agradecidos a todos aqueles que comparecerem a este ato de piedade cristã.

(40520)

MARIA DA PENHA COELHO DE ARAUJO

Abelardo Coelho de Araujo, mulher e filhas; viuva Alice Coelho Lima e filhos adotivos Ney e Nise Tavares Lima; Antonia Coelho da Silva, esposo e filho; viuva Maria Augusta Tavares Sampaio; Maria Conceição Tavares Costa, esposo e filho; viuva Aurea Lima Barros; Flora Tavares Martins, esposo e filhos (ausentes); Orlando Tavares Lima, esposa e filhos, e Miguel Tavares Lima, ainda dolorosamente contristados com o infausto desaparecimento de sua pranteada mãe, sogra, avó e tia — MARIA DA PENHA COELHO DE ARAUJO, convidam aos seus parentes e amigos para assistirem ás missas que mandam celebrar em memoria de sua idolatrada extinta, terça-feira proxima, 14 do corrente, ás 8 horas, na Basilica de Nossa Senhora do Carmo, hipotecando, desde já, o seu agradecimento a todos os que comparecerem a esse ato de piedade cristã, agradecimento este que, aproveitando a oportunidade, estendem aqueles outros que pessoalmente lhes manifestaram o seu pezar ou por meio de cartas, cartões e telegramas.

(40561)

DR. LEANDRO CAVALCANTI DA SILVA GUIMARÃES

7º. DIA

Leandro Cavalcanti da Silva Guimarães Melo e irmãos (ausentes), Alcindo Pio Guimarães e senhora, Luiz José da Silva Guimarães, senhora e filhos, Mario Cesario Guimarães, senhora e filhos, João Carlos da Silva Guimarães e senhora (ausentes), Ciotilde Carmen Guimarães, Martina Guimarães (ausentes), Eliza Guimarães Simões e filho (ausente), Helena Eulampia Guimarães, Ganges Maria Dornelas Camara, senhora e filhos, Vicente Florencio da Silva e senhora, Aluisio Nogueira da Silva, senhora e filha, Emiliano Brito de Araujo Novais, viuva Agostinho Lucas Guimarães e filhas (ausentes), dr. Arsenio Tavares, esposa e filhos, convidam seus parentes e amigos para assistirem ás missas que mandam celebrar na Basilica do Carmo ás 8 horas do dia 15 do corrente (quarta-feira) por alma do seu muito querido pae, irmão, tio, cunhado, sobrinho e amigo DR. LEANDRO CAVALCANTI DA SILVA GUIMARÃES, agradecendo desde já o comparecimento de todos a este ato de religião e caridade.

(5857)

ODILON DA SILVA REGO

7º. DIA

Stelina Ramos da Silva Rego e familia, Antonio Ramos da Silva Rego e familia, Emanuel Ramos da Silva Rego e familia, Edgar Ramos da Silva Rego e familia, Hilton Pereira da Cunha e familia, Apuleu Vieira e familia, José Martins de Almeida e familia, convidam os parentes e amigos para as missas que mandam celebrar por alma do seu inesquecivel e saudoso Odilon, no dia 14 ás 8 horas, na Igreja de N. S. de Fatima.

(40564)

OTHON LYNCH BEZERRA DE MELLO

7.º DIA
CONVITE

A direção e os auxiliares da "COMPANHIA PERNAMBUCANA DE TERRENOS", sob a profunda dôr da perda do seu eminente chefe e querido amigo OTHON LYNCH BEZERRA DE MELLO, convidam os parentes e amigos do pranteado extinto para assistirem ás missas de 7.º dia que mandam celebrar em sufrágio de sua alma, na Igreja de Nossa Senhora de Fátima (Colégio Nobrega), na próxima quarta-feira, dia 15, ás 8 horas, confessando-se profundamente agradecidos aos que comparecerem á esses atos de piedade cristã.

(5855)

OTHON LYNCH BEZERRA DE MELLO

7.º DIA
CONVITE

COMPANHIA DE SEGUROS RIACHUELO, por seus diretores, administradores e auxiliares, sob a profunda dôr da perda do seu eminente chefe e querido amigo OTHON LYNCH BEZERRA DE MELLO, convida os parentes e amigos do pranteado extinto para assistirem ás missas de 7.º dia que mandam celebrar em sufrágio de sua alma, na Igreja de Nossa Senhora de Fátima (Colégio Nobrega), na próxima quarta-feira, dia 15, ás 8 horas, confessando-se profundamente agradecidos aos que comparecerem á esses atos de piedade cristã.

(5855)

OTHON LYNCH BEZERRA DE MELLO

7.º DIA
CONVITE

COMPANHIA LUZ E FÔRÇA HULHA BRANCA (CURVÊLO-MINAS GERAIS) por seus diretores, corpo técnico-administrativo, auxiliares e operários em geral, profundamente feridos com o passamento do seu inovidável chefe e querido amigo OTHON LYNCH BEZERRA DE MELLO, convida os parentes e amigos do pranteado extinto para assistirem ás missas de 7.º dia que mandam celebrar em sufrágio de sua alma, na Igreja de Nossa Senhora de Fátima (Colégio Nobrega) na próxima quarta-feira, dia 15, ás 8 horas, confessando-se profundamente agradecidos aos que comparecerem á esses atos de piedade cristã.

(5855)

OTHON LYNCH BEZERRA DE MELLO

7.º DIA
CONVITE

OTHON BEZERRA DE MELLO, FIAÇAO E TECELAGEM S/A (FÁBRICA CARMEN-ALAGOAS) por seus diretores, corpo técnico-administrativo, auxiliares e operários em geral, ainda profundamente feridos com o passamento do seu inolvidável chefe e querido amigo OTHON LYNCH BEZERRA DE MELLO, convida os parentes e amigos do pranteado extinto para assistirem ás missas de 7.º dia que mandam celebrar em sufrágio de sua alma, na Igreja de Nossa Senhora de Fátima (Colégio Nobrega), na próxima quarta-feira, dia 15, ás 8 horas, confessando-se profundamente agradecidos aos que comparecerem á esses atos de piedade cristã.

(5855)

OTHON LYNCH BEZERRA DE MELLO

7.º DIA
CONVITE

A diretoria, o corpo tecnico-administrativo, os auxiliares e o operariado do "COTONIFICIO OTHON BEZERRA DE MELLO S/A" — convidam os parentes e amigos do seu grande chefe e inesquecivel amigo OTHON LYNCH BEZERRA DE MELLO, para assistirem ás missas de 7.º dia que mandam celebrar em sufrágio da alma do pranteado extinto, na Igreja de Nossa Senhora de Fátima, Colégio Nobrega, na proxima quarta-feira, dia 15 ás 8 horas, confessando-se penhorados aos que comparecerem.

(5855)

OTHON LYNCH BEZERRA DE MELLO

7.º DIA
CONVITE

COMPANHIA TEXTIL OTHON BEZERRA DE MELLO (FÁBRICA MARIA AMALIA-CURVÊLO, MINAS GERAIS) por seus diretores, corpo técnico administrativo, auxiliares e operários em geral, profundamente feridos com o passamento do seu inolvidável chefe e querido amigo OTHON LYNCH BEZERRA DE MELLO, convida os parentes e amigos do pranteado extinto para assistirem ás missas de 7.º dia que mandam celebrar em sufrágio de sua alma, na Igreja de Nossa Senhora de Fátima (Colégio Nobrega), na próxima quarta-feira, dia 15, ás 8 horas, confessando-se profundamente agradecidos aos que comparecerem á esses atos de piedade cristã.

(5855)

OTHON LYNCH BEZERRA DE MELLO

7.º DIA
CONVITE

COMPANHIA DISTRIBUIDORA DE TECIDOS RIACHUELO (RIO DE JANEIRO E SÃO PAULO), por seus diretores e auxiliares, profundamente consternados com o falecimento do seu inolvidável amigo OTHON LYNCH BEZERRA DE MELLO, convida os parentes e amigos do pranteado extinto para assistirem ás missas de 7.º dia que mandam celebrar em sufrágio de sua alma, na Igreja de Nossa Senhora de Fátima (Colégio Nobrega), na próxima quarta-feira, dia 15, ás 8 horas, confessando-se profundamente agradecidos aos que comparecerem á esses atos de piedade cristã.

(5855)

OTHON LYNCH BEZERRA DE MELLO

7.º DIA
CONVITE

COMPANHIA BRASILEIRA DE NOVOS HOTÉIS (RIO DE JANEIRO E SÃO PAULO) por seus diretores e auxiliares, profundamente consternados com o falecimento do seu grande chefe e querido amigo OTHON LYNCH BEZERRA DE MELLO, convida os parentes e amigos para assistirem ás missas de 7.º dia que mandam celebrar em sufrágio de sua alma, na Igreja de Nossa Senhora de Fátima (Colégio Nobrega), na próxima quarta-feira, dia 15, ás 8 horas, confessando-se profundamente agradecidos aos que comparecerem á esses atos de piedade cristã.

(5855)

OTHON LYNCH BEZERRA DE MELLO

7.º DIA
CONVITE

A "COMPANHIA AÇUCAREIRA SANTO ANDRÉ DO RIO UNA", por seus diretores, corpo técnico-administrativo, funcionários e operários em geral, convida os parentes e amigos do seu eminente chefe e inolvidável amigo OTHON LYNCH BEZERRA DE MELLO, para assistirem ás missas de 7.º dia que mandam celebrar em sufrágio de sua alma, na Igreja de Nossa Senhora de Fátima (Colégio Nobrega), na próxima quarta-feira, dia 15, ás 8 horas.

Antecipadamente agradecem.

(5855)

OTHON LYNCH BEZERRA DE MELLO

7.º DIA
CONVITE

COMPANHIA FIAÇAO E TECELAGEM BEZERRA DE MELLO (FÁBRICA ESTHER-SANTO ALEIXO, ESTADO DO RIO) por seus diretores, corpo técnico-administrativos, auxiliares e operários em geral, profundamente feridos com o passamento do seu inolvidável chefe e querido amigo OTHON LYNCH BEZERRA DE MELLO, convida os parentes e amigos do pranteado extinto para assistirem ás missas de 7.º dia que mandam celebrar em sufrágio de sua alma, na Igreja de Nossa Senhora de Fátima (Colégio Nobrega), na próxima quarta-feira, dia 15, ás 8 horas, confessando-se profundamente agradecidos aos que comparecerem á esses atos de piedade cristã.

(5855)

OTHON LYNCH BEZERRA DE MELLO

7.º DIA
CONVITE

Os sócios e auxiliares de "OTHON L. BEZERRA DE MELLO & CIA. LTDA" (filial do Recife) profundamente contristados com o falecimento do seu grande chefe e querido amigo OTHON LYNCH BEZERRA DE MELLO, convidam os parentes e amigos do pranteado extinto para assistirem ás missas de 7.º dia que mandam celebrar em sufrágio de sua alma, na Igreja de Nossa Senhora de Fátima (Colégio Nobrega), na próxima quarta-feira, dia 15, ás 8 horas, confessando-se profundamente agradecidos aos que comparecerem á esses atos de piedade cristã.

(5855)

PREFEITURA DO RECIFE

DIRETORIA GERAL DA FAZENDA

Impostos e taxas em chamada 1.º Semestre de 1949

COMERCIAL

Zona do Recife

Até o dia 15 do corrente

Até o dia 15 do corrente mês, a Prefeitura do Recife receberá, sem multa, os impostos e taxas lançados sobre o comercio, industrias e profissões, da ZONA DO RECIFE.

Zona de Santo Antonio

De 16 a 30 de Junho

A chamada dos contribuintes dos impostos e taxas lançados sobre o comercio, industrias e profissões, da ZONA DE SANTO ANTONIO, terá inicio no proximo dia 16, encerrando-se no dia 30 de junho.

Os Editais estão sendo publicados no Diario Oficial.

PREDIAL

Zonas das Graças e da Encruzilhada

De 1 a 30 de Junho

Até o proximo dia 30 do corrente mês, a Prefeitura do Recife, receberá, sem multa, os impostos e taxas prediais, das ZONAS DAS GRAÇAS E DA ENCRUZILHADA.

Os contribuintes das zonas em apreço deverão procurar efetuar logo o pagamento dos seus debitos, evitando dessa maneira o grande acumulo que se verifica sempre nos ultimos dias da chamada.

COBRANÇA EXECUTIVA DA DIVIDA ATIVA

Imposto Predial

A DIRETORIA GERAL DA FAZENDA, DESDE O DIA 1.º DO CORRENTE, INICIOU A REMESSA DE CERTIFICADOS PARA A COBRANÇA EXECUTIVA DOS DEBITOS DE IMPOSTOS PREDIAIS, DE VARIOS CONTRIBUINTES DO IMPOSTO PREDIAL DAS ZONAS DO RECIFE, SANTO ANTONIO, SÃO JOSÉ, BOA VISTA, SANTO AMARO, GRAÇAS E ENCRUZILHADA. OS SRS. CONTRIBUINTES DEVEM FICAR CIENTES DE QUE O PAGAMENTO DE IMPOSTOS EM JUIZO ONERA BASTANTE O DEVEDOR, TRAZENDO OUTROS INCONVENIENTES QUE PODEM SER EVITADOS EM TEMPO DESDE QUE O PROPRIETARIO PROCURE TER ENTENDIMENTO COM A PREFEITURA AFIM DE COMBINAR A LIQUIDAÇÃO DA DIVIDA.

MULTA DE 10%

Mais uma vês avisamos aos srs. Contribuintes que a Prefeitura do Recife não dispensará mais a multa regulamentar de 10%, como vinha fazendo nos ultimos meses de cada exercicio.

INFORMAÇÕES:

A Diretoria Geral da Fazenda fornecerá todas as informações desejadas pelo público, bastando que o interessado telefone para os numeros 2508, 2207 e 4001, das 11 ás 17 horas, diariamente e das 8 ás 12 nos sabados.

OTHON LYNCH BEZERRA DE MELLO

7.º DIA

CONVITE

Maria Amalia Brito Bezerra de Mello, Luiz Brito Bezerra de Mello, esposa e filhos, Dr. Othon Lynch Bezerra de Mello Junior, Dr. Alberto Brito Bezerra de Mello, esposa e filha, Rubens Berardo Carneiro da Cunha, esposa e filhos, Dr. Dalmo de Vasconcelos Reis Pereira, esposa e filhos, Capitão-Aviador Luciano Guimarães de Souza Leão, esposa e filhas (ausentes), Arthur Brito Bezerra de Mello e filhos, Roberto Brito Bezerra de Mello, esposa e filhos, Renato Brito Bezerra de Mello e sua noiva Senhorinha Francisca Ninosa Ribeiro Coutinho, Paulo Brito Bezerra de Mello e Alvaro Brito Bezerra de Mello (ausente), Madre Lynch, R. D., Alcina Lynch Bezerra de Mello e dr. Severino Otto Lynch Bezerra de Mello, Christiano Bezerra de Mello e familia, familias Albuquerque e Mello, Bezerra da Cunha, Amaral e Mello, Mendes Bezerra e Corrêa de Brito, James Loynd e familia ainda profundamente compungidos com o passamento do seu querido e inesquecivel esposo, pai, sogro, avô, irmão, cunhado, tio, primo e amigo OTHON convidam os seus parentes e amigos para assistirem às missas de 7.º dia que mandam celebrar pelo repouso eterno de sua alma na Igreja de Nossa Senhora de Fátima (Colégio Nobrega) na próxima quarta-feira, dia 15, ás 8 horas.

Sensibilisados agradecem a todos que comparecerem a esses atos de piedade cristã.

(5855)

Politica açucareira

Discurso pronunciado na Camara Federal pelo deputado João Cleofas

RIO, (Meridional) — A proposito da politica açucareira o deputado João Cleofas pronunciou na Camara, o seguinte discurso:

O sr. João Cleofas: Sr. Presidente, setor algum da produção nacional tem sido alvo, tantas vêzes, de apreciação, de criticas ou de aleivosias frequentes, como o açucar, e desta vez veio dêlo se ocuppar, ontem o nobre deputado Herbert Levy, a quem todos rendemos as homenagens de nosso aprêço pela conduta que tem mantido nesta Camara. Mas, desta vez, infelizmente, o nobre deputado afasta-se por inteiro da realidade. Se não o conhecesse tão bem, eu diria que S. Ex. tomou rumo nitidamente demagogico na apreciação que ontem fez sôbre a questão do açucar. E só por isto quero dizer duas palavras apenas para situar o problema em seus têrmos exatos.

Assim é que o nobre deputado Sr. Herbert Levy baseou suas considerações em um trabalho falho, totalmente errado do Plano Salte. Nesse trabalho o Plano Salte considerou preço de custo do açucar — veja bem a Camara — exclusivamente o preço de custo da matéria prima. Êsse êrro do Plano Salte foi reproduzido pelo ilustre representante de São Paulo.

Em seguida, outro êrro, S. Ex. afirmou ontem aqui que o Instituto do Açucar e do Alcool, nos inquéritos que tem realizado para fixação dos preços, vem levando apenas em considerações as indústrias mais antieconômicas e de menor rendimento industrial.

O sr. Herbert Levy: A que ponto do Plano Salte V. Ex. se refere? No que diz respeito ao rendimento das usinas não há confusão possivel: quanto ao custo da matéria prima, o Plano Salte fez estudos minuncioso e indicou que havia usinas as mais anti-econômicas, que produziam 50 quilos por tonelada de matéria prima e outras, mais de 120 quilos por tonelada. V. Ex. acusa êrro nesta parte?

O sr. João Cleofas: O êrro do Plano Salte foi ter considerado como custo de produção exclusivamente o custo da matéria prima. Êste independe do rendimento industrial.

O sr. Herbert Levy: Perdão! V. Ex. referiu-se a um êrro de cálculo do Plano Salte, em virtude de ter tomado o custo de matéria prima, em vez do custo do açucar. O Plano verifica o rendimento das usinas e nada tem que ver com o custo da matéria prima — algumas produzindo 50 quilos por tonelada de matéria prima e outras, 120 quilos. Pergunto se é neste ponto que V. Ex. acusa de falsidade o Plano Salte.

O sr. João Cleofas: Êrro completo é o cálculo do custo de produção, tomando apenas um elemento dele constitutivo, falha aliás que V. Ex. reproduziu.

Posso ler, até o trecho do discurso pronunciado por V. Ex. em outubro de 1948 inserto à páginas 9901, do Diário do Congresso que passarei às mãos de V. Ex., no qual reproduz o equivoco dos autores do Plano Salte.

O sr. Herbert Levy. O Plano Salte mereceu aprovação do Congresso.

O sr. João Cleofas: Mas o Plano Salte, neste setor de produção foi completamente tornado sem efeito, nem sequer constituiu objeto de consideração.

O sr. Herbert Levy: Muito aprecio a autoridade de V. Ex. na matéria, mas devo dizer que quem labora em equivoco é o nobre colega, e vou explicar por que. Quanto a êsse custo a que V. Ex. se refere aí, se V. Ex. ler o Plano Salte verificará que é baseado no preço da cana fixado pelo Instituto.

O sr. João Cleofas: Penso que V. Ex. não deve insistir, pois estou aqui com um trecho do meu discurso, reproduzindo textualmente as palavras transcritas do Plano Salte. Se V. Ex. quer dar interpretação diferente ao que está escrito, não posso acompanhá-lo. O meu raciocínio será apenas acompanhar o que está aqui perfilhado por V. Ex.

O sr. Herbert Levy. O cálculo que aí está é baseado no preço da cana fixado pelo Instituto e apreciado em relação a produtividade de terras diferentes, numa quando o produz 72 toneladas por alqueire e outra quando produz 280 toneladas por alqueire. Não há, aí, dado algum suscetivel de êrro. E acrescento: o nivel mínimo de produtividade de 72 toneladas por alqueire é fornecido por fonte insuspeita — a Associação dos Uzineiros de São Paulo, que dá como nivel minimo 200 toneladas por alqueire.

O sr. João Cleofas — Nestas condições permita-me convidar o sr. deputado Herbert Levy a discutir êsse assunto mais minuciosamente noutra oportunidade. Neste instante, quero, apenas, mostrar, em face do discurso de S. Exa., ter aquele nobre colega reproduzido o erro do Plano Salte. E, agora, com essas explicações complementares, S. Exa., parece desejar...

O sr. Herbert Levy — Baseado em cifras do Instituto do Açucar e do Alcool e da Associação dos Usineiros do Estado de São Paulo.

O sr. João Cleofas — ... justificar êrro palmar de qualquer menino, de qualquer primeiro ano, de qualquer estudo de ciências econômicas — considerou custo de produção, o custo da matéria prima.

O sr. Herbert Levy — Não sei se V. Exa. procura elementarismo ou má fé, mas espero que não esteja atribuindo nem elementarismo, nem má fé ao seu colega.

O sr. João Cleofas — V. Exa. em quem reconheço sem favor espirito brilhante esclarecido reproduziu sem maior exame aquilo tão primàriamente errado do Plano Salte não só no discurso de outubro do ano passado como na oração de ontem, com a seguinte afirmativa:

"O Instituto do Açucar e do Alcool fixa o preço do açucar na fase da usina de menor rendimento econômico".

Esta afirmativa não corresponde a realidade. Tenho, aqui, em mãos, os dados dos inquéritos sobre o custo da produção realizados pelo Instituto que considerou sobretudo no seu estudo aquelas indústrias que estão com aparelhamento indústrial do médio.

Em 1946 um longo inquérito realizado sobre custos de produção abrangeu 24 usinas nos quatro Estados principais produtores, Pernambuco, Alagoas, Estado do Rio e São Paulo com uma média arimética de rendimento indústrial de 94 quilos por tonelada de matéria prima mas nenhum setor da produção nacional vem tendo o custo da produção levantado através de inquérito, tão minucioso, como êste. Essas pesquisas são as mais especificadas, por ventura já feitas para qualquer ramo da produção. Assim sendo, não se pode assacar a increpação injusta e apressada sôbre a indústria do açucar, dizendo que ela quer locupletar-se de um aumento de preços, quando o mesmo será distribuido na proporção de 40% para a matéria prima, isto é para cerca de 50.000 lavradores que a produzem, para aumento de fretes, recouso semanal remunerado, salários e todo o material sobremodo aumentado que entra na composição do seu custo, inclusive impostos.

Era, sr. Presidente, o que desejava constestar nessas rápidas explicações. Tanto mais necessária essa contestação por ter partido a afirmativa de uma voz como a do sr. deputado Herbert Levy, pois sei, de ciência própria, que a S. Exa. não move nenhum interesse demagógico. Aguardo o dia que S. Exa. julgar conveniente para discutirmos o assunto dentro de sua aridez como maiores detalhes e maiores esclarecimentos.

Dir-se-á que o nobre Deputado Herbert Levy foi absolutamente mal informado quando considerou que o Instituto no seu inquérito só levou em conta usinas de baixo rendimento indústrial.

O sr. Heribaldo Vieira — Foi o êrro.

O sr. João Cleofas — Realmente em Pernambuco o novo inquérito recentemente feito abrangeu entre outras usinas como a Central de Barreiros e Sta. Terezinha — duas das maiores e mais eficientes do Brasil. Abrangeu em Alagoas à Usina Central Leão — a mais eficiente do Brasil. No Estado de São Paulo ás Usinas Junqueira, Monte Alegre e Tamoio, que são três das mais bem aparelhadas do País.

A informação, pois, que levou o sr. deputado Herbert Levy a fazer aquela afirmativa de ontem era portanto completamente errônea.

Esses os elementos que me movem a dizer essas rápidas palavras, prometendo voltar ao assunto, com mais detalhes, assim que aprouver a S. Exa. (Muito bem; muito bem).

9% AO ANO

PAGAMOS NOS "DEPÓSITOS POPULARES" A PRAZO FIXO.

BANCO DE CRÉDITO POPULAR DE PERNAMBUCO (SOC. COOP. DE RESP. LTDA.)

Rua da Palma, 294-Recife
Largo da Paz, 332-Afogados
R. Canselheiro Portela, 711-Encruzilhada
Avenida Beberibe, 2034-Agua-Fria
Avenida Dr. Joaquim Nabuco, 115-Olinda
Rua Barão de Lucena, 488-Jaboatão

Pelos Municipios

PALMEIRINA

Raimundo de MORAIS

(Para o "D. P.")

Neste mundo, a coisa que nos parece mais dificil é encontrar-se um meio para ofuscar o brilho de um astro, quando êle é realmente luminoso. Podem-se anuviar os horizontes empanando os raios que se projetam, mas anular completamente o seu esplendor é humanamente impossivel. E' o caso da estrela que ilumina os destiinos do municipio de Palmeirinha. Não faz muitos dias que lá estivemos, atendendo a um convite que nos fôra feito, extensivo tambem ao DIARIO DE PERNAMBUCO, no sentido de se fazer representar nas solenidades com que o seu povo pretendia homenagear o prefeito e os vereadores eleitos para o seu primeiro periodo constitucional. Apesar da chuva que caia torrencialmente, a cidade apresentava um aspeto festivo, certa de que uma nova vida administrativa, iria mais acertadamente conduzir o seu futuro. Politicamente, o novo municipio, está marchando a passos largos para uma perfeita consolidação, tal é o entendimento reinante entre a maioria dos seus habitantes, que parece colocar os interesses do povo acima dos preconceitos partidarios, que sempre constituiram forte obstaculo ao engrandecimento economico de uma terra.

O meio social de Palmeirinha, nos autoriza a afirmar que um pensamento mais elevado comanda e orienta o sentimento daquele povo. Ninguem ofereceu maior prova de resistencia democratica, em luta constante durante quase vinte anos para reivindicar a sua libertação, do que os palmeirinos nessa peleja gloriosa. Já não oferece nenhum interesse, qualquer referencia ao sofrimento e às humilhações politicas que pontificaram durante varios anos no meio do seu povo. A ação impiedosa do tempo, talvez não consiga apagar as manchas do ato governamental, intempestivo e absurdo, que golpeou a sua autonomia, roubando-lhe até o seu nome e a sua historia. Não pretendemos declinar o nome de governante de então, para que não aumente a onda de desprezo e não continue a germinar a semente do ódio.

Todavia, sem o mais leve traço de intenção secundaria, estamos na contingencia de agradecer ao sr. Barbosa Lima Sobrinho, e á Assembléia Legislativa de Pernambuco, o grande bem que nos fizeram, restaurando a liberdade politica de uma gente que coloca os destinos da sua terra em plano tão elevado, que todas as perseguições não constituiram motivo bastante para demolir o edificio da sua fé na grandeza de Deus. Para o proximo periodo constitucional, foram eleitos os seguintes cidadãos: Para prefeito — Celestino Carmino Bruno e para vereadores: Antonio Bernardo Filho, Augusto Paes de Lira, Antonio Augusto de Morais, João Cordeiro de Oliveira, José Ferreira da Silva, José da Rocha Sobrinho, Antonio Francisco Viana, Manoel Rodrigues de Souza e Antonio Gomes Filho. Excetuando-se este ultimo, que é udenista, os demais todos pertencem ao P. S. D., que no momento representa a força politica dominante.

Por motivo de doença, não compareceu á sêde do municipio, o dr. Juiz de Direito da Comarca de Angelim, a quem ficou subordinado o Termo de Palmeirinha. Por essa razão, não se realizou a posse do prefeito, como dos vereadores naquele dia, ficando para outra data, que será previamente anunciada.

Apesar disso, as festas correram animadissimas, salientando-se o banquete que constituiu a nota mais importante de todos os festejos. Convidado oficialmente para representar o municipio, fez uso da palavra o representante deste DIARIO, que em circunstanciada exposição de motivos concitou o povo palmeirinho a afastar do seu meio o germe da politicagem de aldeia mostrando as dificuldades que esperavam pelo novo prefeito sendo isso motivo bastante forte para que uma união cada vez mais resistente fosse estabelecida. Agradeceu a prova de consideração dispensada ao DIARIO DE PERNAMBUCO, fazendo votos pela felicidade do novo municipio. Igualmente, como representante do prefeito do municipio das Correntes, sr. Odilon Lucio da Silva, falou o sr. Edú Carlos de Siqueira e Silva, que foi feito no seu improviso. Encerrando a solenidade, falou o padre Julio Siqueira, vigario da Freguezia. A palavra do velho sacerdote, legitimo filho de Palmeirinha, teve qualquer coisa de emocionante e sincero.

Ali sentimos o efeito da árdua tarêfa, durante anos a fio, lutando ao lado dos palmeirinos pelo mesmo nobilitante ideal, por isso naquela hora de recordações tão emotivas, muitas lagrimas deslizaram pela sua face veneranda e amiga, que é bem o reflexo luminoso do seu coração.

S. BENTO DO UNA

Junho — (Correspondencia de S. S. Cintra para o "D. P.") — Cerca de 100 familias da zona rural de Pernambuco passaram por esta cidade, em dois possantes caminhões de Bom Conselho, com destino ao Estado de S. Paulo.

A' uma pergunta nossa, José Paizinho, um dos que se iam para longe, em busca de melhores condições de vida, deixando a gleba natal, declarou que tambem fazia parte da caravana aventureira. Era casado, tinha um filho, e vivia horrorizado com a vida que levava aqui em Pernambuco. Onde trabalhava e lhe pagavam um cruzeiro e vinte centavos por hora, não havia meios para sair das condições de miseria em que vivia com sua familia. E ponderava: "enquanto aqui, em Pernambuco, um pai de familia, como eu, ganha mil e duzentos por hora em S. Paulo, um ajudante de pedreiro faz seus quatro e cinco mil réis em uma hora de trabalho."

Além de José Paizinho, iam mais noventa e tantos chefes de familia, oriundos, todos, de Bom Conselho, Garanhuns, Aguas Belas e circunvizinhanças.

Os dois caminhões não eram suficientes para uma acomodação confortavel, mormente em se tratando de um longo percurso como o de Pernambuco-S. Paulo. Por causa da falta de espaço reinava, na caravana de aventureiros, grande promiscuidade. Mais ou menos 20 crianças, utilizando mamadeiras, iam no colo de suas genitoras, pálidas e mal vestidas, dominadas por um sôro permanente, convulso, sensivelmente irritante.

A' outra pergunta, José Paizinho disse já conhecer S. Paulo, onde trabalhara na agricultura, há anos. Por isso, ia cheio de esperanças com vontade e disposição de retornar ás atividades que lá exercera.

Prosseguindo, declarou-nos o emigrante rural pernambucano que, para o recem-chegado do norte, S. Paulo não oferecia, á primeira vista, bôa acolhida, desaparecendo, mais tarde, essa impressão, depois de seis meses na terra dos bandeirantes, quando a aclimatação já se faz sentir. "Daí em diante, — adiantou-nos José Paizinho — é quando se vai tomando gôsto pela terra e pela vida que lá se vive."

Não sabemos se todos os componentes da caravana da fome têm as mesmas esperanças e aspirações de José Paizinho. O que vimos durante alguns minutos, foi uma centena de criaturas mal humoradas e mal apresentadas, sem essa aparencia feliz que caracteriza os que confiam em alguma coisa neste mundo.

Iam como se prêsas fôssem ao imã da sorte, á essa fôrça oculta que arrasta á si os impotentes, os desherdados da fortuna e os devalidos do poder. E, como é costume velho do nordestino, destinavam-se a S. Paulo, êsse Eldorado que sorri ao longe — porto de salvamento para uma tábua de salvação inacessivel para outros...

Não foi sem uma causa originadora, sem um motivo poderoso que, em uma das praças desta cidade, apresentou-se aos olhos do povo essa negra pagina de exôdo rural.

ESCADA

(Do Correspondente) — Podemos considerar epidêmica a tuberculose em nosso meio. Uma legião de crianças e adultos atacadas pelo terrivel bacilo de Koch perambula pela cidade, sem uma providencia da Saude Publica.

A instalação de um posto dirigido por um tisiologo e higienista com capacidade de trabalho auxiliado por guardas sanitarios, é a medida que se impõe no momento.

Não tem a cidade meios de defesa contra a Tuberculose.

Até hoje é desconhecida aqui a vacinação pelo B. C. G.

Por êsse intermedio, a população apela para o governador Barbosa Lima Sobrinho, no sentido de proporcionar ao secretario da Saude Publica e Assistencia Social os meios necessarios para o combate ao terrivel mal.

— O prefeito José Sizenando providenciará, logo que as chuvas o permitam, a construção do passeio da rua João Manoel Pontual e os reparos necessarios no respectivo calçamento.

— O prefeito compareceu á Camara dos Vereadores, no dia 31 de maio, fazendo fundamentada descrição de todos os atos da sua administração.

— A Camara dos Vereaodres, por maioria absoluta, negou aprovação ao projeto do vereador Osvaldo Tenório para o aumento do preço da luz publica e particular. Não compareceram á sessão os vereadores do P. S. D.

— Os jogadores estão jubilosos. O jogo voltou. Nunca se jogou tanto na cidade, com a tolerancia da policia local. Joga-se na Veneza, joga-se no Eucaliptus, joga-se na rua Barão da Escada e na rua do Capim e se arrecada uma taxa particular para o partido.

— Segundo a exposição do prefeito á Camara dos Vereadores, foi um funcionario da Prefeitura quem descobriu que um dos coveiros do Cemiterio São Luiz violava as catacumbas para se apossar das dentaduras e objetos de metal enterrados com os defuntos. O prefeito demitiu o funcionario criminoso, comunicando o fato á policia.

VIAJANTES — Estiveram nessa cidade os advogados Democrito de Souza e Carlos Pereira da Costa.

— Reclamam, por nosso intermedio, melhor distribuição para as Escolas Supletivas. Localizadas stodas em uma só rua, parece-nos não atender ao fim a que se destina.

— Em representação firmada por um grande numero de pessoas residentes na cidade, foi requerida ao secretario da Saude Publica e Assistencia Social providencias de modo a melhorar o estado sanitario de Escada.

— Esteve nesta cidade, obtendo fotografias comprovantes para uma reportagem sôbre a falta de higiene e da miseria que reina aqui, o sr. Euclides Junqueira. Entre as fotografias apanhadas figura a de uma mulher fumando num cachimbo e lavando roupa no rio Inojuca, roupas que, segundo informou, procediam do Hospital Regional de onde era empregada.

— O investigador Manoel Barbosa, comissario de policia local, verificou, em uma das suas rondas, que o cabo Euclides, de plantão na Cadeia, bem como os demais soldados em serviço, dormiam tranquilamente. O comissario levou o fato ao conhecimento do delegado, sargento Possidonio Silva.

— Foi nomeado diretor, em comissão, do Hospital Regional, o dr. Eurico de Souza Leão, clinico na cidade e chefe do Serviço de Saude Publica da Fabrica Pirapama.

— Foi nomeado, ainda, pelo governaodr do Estado, o dr. José Bezerra de Vasconcelos, primeiro suplente substituto do juiz de Direito da Comarca.

— Até agora, os próceres do P. S. D. local não conseguiram transformam o Colégio N. Sra. da Escada em Escola Normal Rural, como não conseguiram que o governo do Estado mandasse iniciar os trabalhos de edificação do predio destinado á Escola Profissional, muito embora haja uma dotação de 360.000,00 no orcamento atual.

— Segundo se afirma, uma divergencia, entre dois dos mais destacados secretarios do Governo, vem impedindo que se realize a construção de uma obra de tão grande alcance.

— Segundo informações fidedignas, os presos da cadeia publica estão sendo espancados barbaramente. Ultimamente, foi detido um agenciador de operarios na Fabrica Pirapama, sofrendo sevicias.

PREFEITURA MUNICIPAL DO RECIFE
PERNAMBUCO

AVISO

A Prefeitura Municipal do Recife chama a atenção dos interessados para o Edital n. 7, que está sendo publicado no Diário Oficial até o dia 19 do corrente, sôbre a construção de um mercado público, na Encruzilhada.

Recife, 31 de maio de 1949.

Natércio de Holanda Cavalcanti
Diretor Geral da Secretaria.
(3798)

INDICADOR PROFISSIONAL

MEDICOS

Dr. Agenor Bomfim
DOENÇAS DOS PULMÕES BRONQUIOS E PLEURAS
RAIOS X e ONDAS CURTAS
No consultorio e em domicilio
Imperatriz, 140 — Fone. 2884

Dr. Antonio Aureliano
MEDICO DE CRIANÇAS
Consultas: 15 ás 18 hs.
Edificio S. Marcos — Sala 204 — Rua da Palma
Res.: Avenida Afonso Olinda, 1946 — Varzea
(37071)

Dr. JOSÉ HENRIQUES
CIRURGIA GERAL. DOENÇAS DAS SENHORAS
CONSULTORIO: RUA LARGA DO ROSARIO, 222 1.º andar
Diariamente das 10 ás 12 e das 16 ás 18 horas

Prof. Arsenio Tavares
Cirurgia Geral — Vias Urinarias — Ginecologia — Partos
Cons.: Ed. Bancarios — Av Guararapes, 131 — 8.º and. — S. 812. —de 14 ás 17 horas —
Res. Av. Boa Viagem, 339 —
Fone. E. V. 78

DR. DOURADO DE AZEVEDO
DOENÇA DO RETO E ANUS
— Dos Hospitais Centenario e Português — Especialista-chefe do Hospital S. Amaro — Ex-assistente do prof. Pitanga Santos — Cura das hemorroidas sem operação e sem dôr — Edificio S. Antonio, rua da Palma 216, 3º and. — Fone 6548, de 14 ás 18 horas, aos sabados das 8 ás 12 horas

Ouvidos — Nariz — Garganta e Bronco-esfagologia
Dr. J. de Andrade Medicis
Docente livre da Faculdade de Medicina da Universidade do Recife
Consultas diarias, menos aos sabados
Rua 1º de Março, 90 - 1º andar. Das 11 ás 12 e das 16 ás 18 horas — Telefone, 6107
Residencia: Rua D. Bosco, 821 Telefone, 2322

PROF. DR. LALOR MOTTA
Catedrático de Clinica Urológica da Faculdade de Medicina
Clinica das vias Urinárias e Cirurgica especializada - Endoscopia
Consultorio: Edificio Sloper. Rua Nova, 348 - 1.º andar Fone 6271
Horário: 11 ás 13 - das 16 1/2 ás 18 1/2
Residencia: Rua Góis Cavalcanti, 455 — Fone, 21.658

DR. DI LASCIO
Doenças Nervosas e Mentais
Cons.: 10 ás 12 — Sanatório Recife — Rua Padre Inglês, 257 — Fone: 2068; e de 16 ás 18 — Ed. dos Bancarios - 10.º andar — Fone: 6877 Res.: Rua Visconde de Livramento, 266 — Derbi —
Fone: 3473 — RECIFE

Dr. João Asfora
Doenças de Pulmão, Pleuras e Bronquios — Raios X
Consultorio: Rua dos Hospicio n. 71
Residencia: Avenida Beira Mar n. 5602 — Telefone 82 Ramal 7172

DR. LUIZ TAVARES
Docente de Clinica Cirurgica da Faculdade de Medicina do Recife
CIRURGIA — TRAUMATOLOGIA
Consultorio: — Edificio dos Bancários — Av. 10 de Novembro — 8.º andar. Salas 804-805. Das 15 ás 18 horas. Residência: — Avenida Beira Mar, 2938. Fone 7172, Ramal 20

DR. OTAVIO DE FREITAS JUNIOR
DOENÇAS NERVOSAS E MENTAIS
— PSICONEUROSES —
Eletricidade Medica — Ionizações — Psicoterapia — Narcoanalise
Consultorio: Edificio IAPATEC salas 601 - 607
Fones: 2620 - 7433

CANCER DA PELE — CANCER DA MULHER
FIBROMAS — HEMORRAGIAS UTERINAS
Tratamento sem operação pelas aplicações de Radium e de Roentgenterapia profunda.
INSTITUTO DE RADIOTERAPIA
Diretor: DR. WALDEMIR MIRANDA. Av. Portugal, N.º 88 — FONE 2365.
(3766)

DR. JOÃO MARQUES DE SA'
Diretor da Casa de Saúde São José
Da Assistencia a Psicopatas, Doenças nervosas e mentais. Formas nervosas da sifilis. Malariotepapia. Tratamento moderno da esquizofrenia. Doenças internas. Consultorio: Avenida 10 de Novembro, Edificio Sertã, salas 203 e 204 (2.º andar). Consultas das 4 ás 6 da tarde. Residencia: Travessa da Baixa Verde, 164 — Derby. Fone: 32.100

Dr. HARRY PACHECO
Assistente da Faculdade de Medicina do Recife
MOLESTIAS DA PELE, SIFILIS E VENEREAS
Consultorio: Edificio Ouro Branco, 7.º and. — Sala 701 — das 15 ás 18 horas; Sabados 10 ás 12 horas. Residencia: Rua da Saudade, 444 — Fone 2674

DRA. CONCEIÇÃO LINS
Doenças de senhoras — partos operações
Ondas curtas (aparelho portatil para aplicações em domicilio)
Consultas: 3.as, 4.as, e 5.as das 16 ás 18 horas, sabados das 10 ás 12 horas
Consultorio: Rua da Imperatriz, 202 - 1.º
Resid.: Rua José Bonifacio, 539 — Torre

PROF. COSTA CARVALHO
Doenças Internas — Coração e vasos — Estomago Intestinos e Figado
Cons.: Rua da Aurora, 119
1.º — Resid.: Av. Rosa e Silva, 1796 — Fone: 28312

Dr. João Alfredo
Cirurgia Geral — Cirurgia Plástica - Hemorroidas - Hernia - Varizes - Hidocele.
Avenida 10 de Novembro — Edificio Trianon — Salas 201 e 203 — Das 15 ás 18 horas

Dr. MOYSÉS VAINER
Clinica médica - cirurgica de doenças de senhoras — Partos (assistência completa á Gestação). Diatermia, eletrocoagulação. Cancer na mulher. Ondas curtas portátil. Infra-Vermelho e Ultra Violeta portatil
Consultorio: Edf. "Ouro Branco", 5.º and., sala 513. De 10 ás 12 e de 15 ás 18 horas. Res.: Rua Velha, 56 — Fone 3364.

Dr. Jason Vieira de Mello
Clinica Medica
DOENÇAS DE CRIANÇAS
Consultorio: Edificio Sertã, sala n. 305 — 3.º andar
Horario: 14 ás 16 horas
Residencia: Rua Bispo Cardoso Ayres n. 145
Tel. 3548
(35678)

DR. PERSEU CASTRO DE LEMOS
Clinica Cirurgica Ginecologia
Consultorio — R. da Palma — Edificio SAEL 3.º — Sala 316 Das 16 ás 18 horas, excéto aos sabados
Residencia — Estrada do Arraial 2046 — Casa Amarela
Recife — Pernambuco

Dr. NORBERTO SCHEIDEGGER
Cirurgia Geral
Vias Urinárias - Proctologia
Consultas: 2as., 4as e 6as das 10,30 ás 11,30 hs. — 3as e 5as das 15,30 ás 17,30 hs.
Consultório - Edf. ALMARE, 3.º and. salas 303-304. fone 7338
Residência - Avda. Rosa e Silva, 1599 - fone 28379

Dr. Adalberto de Souza
Clinica de criança
Atende de preferência para PUERICULTURA
Cons: Ed. Banco Aux. do Comercio — 5.º — sala 51 —
Fone: 7578
Residencia: Barão de Itamaracá, 80 — Fone: 28.250 — Espinheiro —

Dr. Zacarias Maciel
(Prof. livre-docente da Fac. de Medicina)
CLINICA GERAL E NERVOSA
Consultorio - Ed. Ouro Branco, 5.º, salas 516 e 517 — Tel. 6188. (6003)

DR. METODIO MARANHAO NETO
Curso de especialização em São Paulo e Rio
DOENÇAS DO CORAÇÃO E VASOS
Fonocardiografia - Eletrocardiografia - Provas funcionais
Consultorio: Edif. Ouro Branco, sala 804 - 8.º andar. Das 15 ás 18 horas. Sabado - das 9 ás 12 horas
Residencia: Rua das Fronteiras n. 84 - Paissandú - Fone: 3136. (39788)

PROF. JARBAS PERNAMBUCANO
NEURO-PSIQUIATRA
CONSULTAS das 16 ás 19 horas
Rua do Padre Inglês 331
(5633)

Dr. J. Bittencourt
MOLESTIAS DE SENHORAS
Consultório: Rua 7 de Março, 70 — 1.º andar
Das 10 1/2 ás 12 e das 16 1/2 ás 18 horas
Residencia: Rua do Espinheiro, 239 — Telefone: 32265

DR. JOSE' DE MORAIS
Intestinos, Reto e Anus
(Tratamento médico e cirurgico)
Cura das hemorroidas internas e varizes, sem operação. Tratamento das parasitoses intestinais por processo simples, rapido e eficaz, dispondo de aparelhagem apropriada para o banho intestinal completo, fisioterapia, endoscopia, etc.
ED. SEGURADORA — Sala, 209 — Tel. 6323

DR. PEDRO CARNEIRO LEAO
Clinica exclusiva de Senhoras
Tratamento médico e cirurgico das doenças do Estomago - Figado - Intestino e do Aparelho Genital — Disturbios glandulares — Cura de Engorda e de Emagrecimento.
Consultorio: Imperatriz, 211 1º andar — das 15 1/2 ás 18

Dr. VANILDO MELO
CLINICA MÉDICA
Coração, Pulmão, Vasos, Glandulas e Nervos
Edf. TRIANON, 2.º andar — sala 206 — das 16 ás 19 horas.
Res.: Av. Santos Dumont, 305 Aflitos
(5379)

DENTISTAS

Dr. Alfrêdo Gaspar
Cirurgião-Dentista
Tratamento dos dentes e doenças da bôca
CIRURGIA — PROTESE RAIOS X
Das 2 ás 6 da tarde
IMPERATRIZ N. 209 1.º andar

Dr. LUCILIO MONTEIRO MOURA
Cirurgião-Dentista
Asst. de Patologia e Terapêutica do Curso de Odontologia da Faculdade de Medicina. Tratamento das afecções buco-dentárias - Cirurgia-Protese - Raios infra vermelho e ultra-violeta. Cons.: Av. 10 de Novembro, 147 - Ed. do I.A.P.T.E.C., sala 606 — 6º and. Diariamente de 8 ás 11 e de 14 ás 17, exceto nas 3as. á tarde e 6as pela manhã

Eduardo Asfora
Cirurgião dentista
Ilná Asfora
Dentista de crianças
Rua Porto Carreiro, 86 DERBI
(36939)

ADVOGADOS

JOAO PINHEIRO LINS — e — CARLOS ARNALDO SELVA
ADVOGADOS
Rua do Imperador, 468 - 1.º andar — Fone: 6598 — Recife
DR. M. A. GODOY BEZERRA
Correspondente no Rio
Rosario, 31 — 5º andar

COSINHEIRA:
Precisa-se de uma na Clinica Arthur Moura. Exigem-se referencias. Favor não apresentar-se quem não estiver em condições. (5850)

VENDEM-SE
DOIS APARELHOS RECEPTORES DE RADIO, TIPO "HALLICRAFTERS", EM PERFEITO ESTADO, ESPECIALMENTE DESTINADOS A ESTAÇÕES DE AMADORISMO. VER E TRATAR NA GERENCIA DESTE "DIARIO". (3789)

AO COMERCIO E REPARTIÇÕES PUBLICAS

F. da Silva, estabelecido com estivas, á rua Arquimedes de Oliveira n. 6, nesta cidade, declara que, a partir desta data, a sua firma passa a girar sob a firma F. da Silva Estivas, conforme modificação feita na Junta Comercial.

Recife, 9 de Junho de 1949.
F. da Silva
(40411)

EDITAL

FAÇO publico, em cumprimento ao disposto no art. 2.º do Decreto n. 3079, de 15 de setembro de 1938, que a firma Jayme Feijó de Mello, estabelecida á rua da Palma n. 318, nesta cidade, por seu procurador Dr Eudes Teixeira de Carvalho, depositou neste Cartorio o memorial, planta e demais documentos previstos pelo art. 1.º do mesmo decreto, referente ao loteamento para venda em prestações dos lotes de terreno, desmembrados do Segundo Loteamento Popular da Propriedade Ibura, constituindo três quadras, "L", "M" e "N", e situadas entre a Estrada de Ferro da Great Western e a Avenida Perimetral, limitando-se a Sudeste com a faixa de segurança da Estrada de Ferro da Great Western; a nordeste com a Avenida Perimetral; a Noroeste com o Primeiro Loteamento Popular da Propriedade Ibura e ao Sul com a quadra "K" do Segundo Loteamento Popular da Propriedade Ibura, perfazendo ditas quadras um total de cento e quarenta e três lotes (143). De acordo com o referido decreto, até trinta (30) dias após a ultima publicação poderá ser formulada qualquer impugnação, ficando a todo tempo franqueados ao exame dos interessados, todos os documentos. E para que chegue a noticia ao conhecimento de todos, lavro o presente Edital que será afixado no lugar de costume e publicado na imprensa na forma da Lei. Dado e passado nesta Cidade do Recife, aos nove dias do mês de Junho do ano de mil novecentos e quarenta e nove. Eu, [illegible] de Menezes Cavalcanti, Escrivão Subscrevi.

ILEGÍVEL

CASAS — TERRENOS — INDUSTRIA — EMPREGOS — PROFISSÕES PONTO PARA NEGOCIOS — DIVERSO

PEQUENOS ANUNCIOS

Os anuncios nesta secção são cobrados ao preço de Cr$ 1,00 a linha de tipo 6 TELEFONE DA GERENCIA — 6021

CASAS — TERRENOS PROPRIEDADES

ATENÇÃO — Vende-se por Cr$ .. 150.000,00 uma casa de 7,10x35,50, localizada nas proximidades do Cais de S. Rita, figurando na nova planta da cidade, servindo para fins comerciais e industriais, principalmente para instalação de oficina de automovel por abranger duas ruas. Facilita-se a metade do pagamento. Informações pelo fone 7652 — das 10 às 12 horas. (38134)

ALUGAM-SE quartos a rapazes e moças do comercio ou a casal sem filhos. Fornece marmita em domicilio. PENSÃO DUQUE DE CAXIAS — Rua Mamede Simões nº 144 — esquina com a rua da União, telefone 3466. (2846)

ALUGAM-SE vários salões num primeiro andar, em otimo local, no centro da cidade, medindo cada um 6x17 metros. Caso convenha ao interessado mais de um, poderá ser aberta comunicação entre êles. A tratar com Antonio Oliveira, no LARGO DO PARAISO n.º 306. (40287)

ALUGA-SE um terreno de 21x28, em arrabalde proximo, servindo para oficina de automoveis ou qualquer ramo da industria, estando anexo a pequena casa que servirá para deposito. Aluguel Cr$ .. 1.000,00. Tratar pelo fone 7652. (40269)

ALUGA-SE À RUA MANOEL DE CARVALHO, 117 — ESPINHEIRO, uma magnifica casa, recuada, dois terraços, duas salas, três quartos internos, um externo, sala de copa, cozinha com fogão à gás e armario embutido; dois saneamentos sendo um completo com aquecedor, lavandaria, otimo quintal e garage. A tratar no Banco Comercio e Industria de Pernambuco. (40778)

ALUGA-SE um quarto de frente em casa confortavel de pequena familia, sem crianças a um senhor de responsabilidades, moça de boa conduta ou casal sem filhos, à RUA PESSOA DE MELO n.º 164 — MADALENA. (40350)

ALUGAM-SE NA BOA-VISTA — Otimos quartos a rapazes e a casais com ou sem refeições. Alimentação farta e sadia, cozinha dirigida pela propria dona da casa, aceita-se rapazes avulsos para fazer refeições. E fornecem-se marmitas a domicilios. Ver e tratar à RUA VELHA — entrada pelo oitão que dá para a Travessa da Alegria n.º 8. (40197)

ALUGAM-SE — 2 amplos quartos externos com janelas e entrada independente, na RUA IMPERIAL n.º 889. Aluguel de cada quarto: Cr$ 250,00. (40466)

ALUGAM-SE — Otimas salas para escritorio e consultorio, no EDIF. IMPERATRIZ, preços baratissimos. A tratar à RUA DA IMPERATRIZ, 101. (40374)

ALUGA-SE — Uma casa recentemente construida, estucada, três quartos, salas, banheiro moderno, alpendres à ESTRADA DE APIPUCOS. A tratar à RUA DO HOSPICIO n.º 302. (40388)

ALUGA-SE ou vende-se 1 otima casa sendo 1.º andar, moderna, com 4 quartos grandes, bem ventilados, tem quarto externo para empregada à RUA ESMERALDINO BANDEIRA, 73, GRAÇAS, a tratar junto no ARMAZEM OLIVEIRA — fone 26.226. (40366)

ALUGAM-SE quartos e comodos arejados a rapazes. Ambiente familiar e muito selecionado. Preços modicos. RUA DE HORTA n.º 126 — 1.º andar — S. JOSE'. (40391)

ALUGA-SE — Uma sala de frente e um quarto, em casa de pequena familia. Ver e tratar: RUA VELHA n.º 397. Terreo — BOA-VISTA. (40389)

ALUGA-SE — Casa na ENCRUZILHADA, com 4 quartos, 3 salas, 2 saneamentos, terraços, garage e lavandaria. Oitões livres. Preço Cr$ 1.800,00. Fiador idoneo. A tratar à RUA DIARIO DE PERNAMBUCO nº 10 — 1.º andar. (40493)

ATENÇÃO — Vende-se uma pensão localizada no bairro de SÃO JOSE', otimamente instalada, com todos os moveis e utensilios. Todos os quartos estão alugados. Dá otimo rendimento. A tratar à RUA IMPERIAL n.º 143 — 1.º andar. Negocio urgente. Motivo: viagem para o sul. (40421)

ALUGAM-SE comodos em casa de familia, com ou sem refeição a casal sem filhos ou pessoas outras que estudam ou trabalham na cidade. Casa moderna no aprazivel bairro de AFLITOS, à RUA ADALBERTO CAMARGO n.º 34 — 2.ª parada da rua Amelia, onibus de CASA AMARELA, via Rui Barbosa. (40418)

ALUGA-SE — Um sotão para casal sem filhos, moça do comercio ou a rapaz, na BOA-VISTA, à RUA VISCONDE DE GOIANA n.º 40 — entrada pelo oitão. (40501)

ALUGA-SE — Uma otima sala com 4 janelas para a rua com bom terraço esta num otimo predio e um grande quarto para casais sem crianças de todo o respeito, ambiente familiar. Bom banheiro e telefone junto a José de Alencar à RUA VISCONDE DE GOIANA n.º 30. (40512)

ALUGA-SE — Uma casa no bairro do PRADO, de construção recente, por Cr$ 1.500,00 mensais, com garage e outra no bairro da ENCRUZILHADA pelo aluguel de Cr$ 1.200,00, distando da praça da Encruzilhada cerca de 400 metros. A tratar diariamente no BANCO ALIANÇA — das 12 às 16 horas, sito à RUA DA PALMA n.º 302. (40550)

ALUGA-SE um primeiro andar, à RUA DO PEIXOTO n.º 156 — S. JOSE'. A tratar no terreo. (40506)

ALUGA-SE até novembro proximo um casa, à AV. BEIRA-MAR n.º 2780 — BOA-VIAGEM, com moveis. A tratar na rua Amaro Bezerra, 460 — DERBI. (8167)

ALUGAM-SE comodos e fornecem-se refeições a rapazes na RUA DA PRAIA n.º 97 — 2.º andar. (5837)

ALUGA-SE um primeiro andar em uma rua bem movimentada na BOA-VISTA, prestando para escritorio ou atelier. A tratar à RUA VELHA n.º 399. Aluga-se tambem em casa de familia um quarto a casal sem filhos ou duas moças de boa conduta; a tratar na mesma. (40372)

ALUGAM-SE otimos quartos, arejados, mobiliados, sem refeições, a casais, no andar terreo, e a solteiros no 1.º andar. Há lugar separados para cozinhar. Casa com alpendre e jardim, ordem e respeito à RUA DO PAISSANDU' n.º 281. (40571)

ALUGA-SE ou vende-se a casa à RUA CONSELHEIRO FURTADO n.º 123 — VILA DR. CLOVIS — AFOGADOS, com 2 quartos, 2 salas e terraço de refeições. Tratar na mesma, no dia 12 do corrente das 8 às 11 horas. Aluguel Cr$ ... 650,00 venda com parte a vista e o restante a longo prazo, segunda-feira na PRAÇA DA CENTRAL — carro 4252. (40516)

ALUGAM-SE quartos a rapazes e casal sem filhos com refeições fornece-se marmita preços comodos à RUA DA CONCORDIA n.º 493 — terreo. (40537)

ALUGA-SE uma ampla sala, com janela, entrada independente, servindo para atelier, moradia, escritorio, etc. A' RUA JOSE' DE ALENCAR n.º 130 — proximo à praça Maciel Pinheiro. (3695)

ALUGA-SE um otimo apartamento em edificio recem-construido num dos melhores locais da cidade com três quartos, sala unica, banheiro completo, cozinha com fogão à gás, terraço, quarto e banheiro de empregado e entrada de serviço independente. LARGO DO HOSPICIO n.º 639 — apart. 2. Chaves no apart. 1. Informações pelo fone 25.732. (40429)

ALUGA-SE uma confortavel residencia na PRAIA DA PIEDADE estucada, piso de taco e mosaico, ainda não habitada. Aluguel mensal: Cr$ 1.000,00. Aproveitem esta oportunidade. EDIF. SEGURADORA — sala 316 — 3.º andar. (40540)

ALUGA-SE — Uma casa com 3 quartos, terraços, sala comum, etc. RUA PLACIDO DE CASTRO, 63 — PINA, perto do campo de futebol. A tratar na RUA DA PAZ n.º 133 — PINA. (40433)

ALUGA-SE EM CASA AMARELA, à RUA PADRE LEMOS, uma casa com 3 quartos, 2 salas, cozinha, banheiro, saneamento e terraço. Quintal murado, recuada e oitão livre. Aluguel Cr$ 600,00. Tratar com ADYR à AVENIDA MARQUES DE OLINDA n.º 151 — terreo. (40544)

ALUGA-SE — Casa recem-construida, com otimo acabamento, propria para casal ou pequena familia sita à RUA PAES CABRAL n.º 133 — CORDEIRO. Chaves à mesma rua n.º 115. Tratar à AVENIDA RUI BARBOSA n.º 356. (40533)

ALUGA-SE — Casa recem-construida em OLINDA, à RUA JOSE' CANDIDO PESSOA, 60, com os comodos seguintes: terreo: 2 salas, terraço, cozinha, dispensa, quarto de empregado; WC, banheiro e garage. Andar superior: 3 quartos sendo 1 para casal, hall, banheiro completo, terraço, armarios no banheiro, guarda-roupa imbutido, guarda malas e armario para vassouras e materiais de serviço. Caixa dágua com bomba eletrica. PRIMOROSO ACABAMENTO. Tratar à RUA DO SOSSEGO n.º 877 ou pelo fone 9132, com ANTONIO. (40519)

ALUGAM-SE quartos confortaveis a rapazes solteiros ou a senhores de idade, situada no centro da cidade. RUA DA PRAIA n.º 97 — 3.º andar. (40525)

ALUGAM-SE ou vendem-se duas casas de alvenaria recem-construidas, situadas à RUA JOÃO TEIXEIRA ns. 94 e 12, a tratar no local ou pelo fone 2116. (40567)

ALUGAM-SE, com ou sem refeições, quartos mobiliados e vagas à RUA DA CONCORDIA n.º 592 — 1.º andar (predio novo). Ambiente calmo e familiar. (40554)

BOA-VIAGEM — Alugam-se apartamentos recem-construidos com 4 quartos, sala, garage e outras dependencias, no 1.º jardim da AVENIDA BEIRA-MAR. A tratar no LARGO DO PARAISO n.º 306. (40288)

BOA OCASIÃO — Vende-se uma casa de comodos com nove quartos na RUA DA IMPERATRIZ — 1.º andar, com moveis e utensilios. Aluguel muito barato e facilita-se o negocio. Tratar na RUA DAS LARANJEIRAS n.º 69 — CASA DE TINTAS, com o sr. Guedes. (40464)

CASA A' VENDA — Vende-se a casa à AVENIDA 17 DE AGOSTO n.º 1070 — CASA FORTE, com os seguintes comodos: dois terraços de frente; duas grandes salas, quatro grandes quartos; gabinete sanitario completo; copa; cozinha e lavandaria para familia; nas dependencias: garage, dois quartos, gabinete sanitario e lavandaria para empregados. A casa é situada num terreno arborizado, medindo 26 metros de frente por 105 de fundos, de estilo colonial e para detalhes queira discar 9.036 ou 9.466 chamando o sr. Fausto Pinho. (5635)

CASA MODERNISSIMA NO DERBY — Terrea, quatro quartos sanitarios de primeirissima ordem otima construção, terreno largo com pouco fundo, somente o necessario, de pouco trabalho para a dona de casa que não deseje muitos empregados, enfim, uma linda residencia para noivos de bom gosto, etc. Vende-se por Cr$ 400.000,00. Fone 9104. (5643)

CASA NO ESPINHEIRO POR CR$ 330.000,00 — Vende-se uma nova, com fino acabamento, ainda não habitada, para entrega imediata, bem proxima da Avenida João de Barros — trecho do Cinema Espinheirense, com uma grande sala, quatro quartos internos, copa, cozinha, dois saneamentos, três grandes terraços, quarto externo, garage, lavandaria e bom quintal. Outras informações com BORBA à AVENIDA JOÃO DE BARROS n.º 1563. (40454)

CASA E SITIO NA CASA FORTE — Duas casas antigas, terreno medindo três mil metros quadrados, duas frentes, calçamento à porta, etc. Vende-se facilitando-se o pagamento. Fone 9106. (5642)

CASA — Vende-se uma sita à AVENIDA CENTRAL n.º 5185 ESTANCIA, 2 minutos para o onibus, com 2 salas, 3 quartos, cozinha, 1 terraço, WC, terreno proprio com 12x30, preço Cr$ 65.000,00; a tratar na mesma ou pelo telefone 9201, com NILTON. (40487)

CASAS DESOCUPADAS — SO' RESTA UMA ENTREGA IMEDIATA — VENDE-SE MODERNAS — MUITO VENTILADAS — RUA REAL DA TORRE, 737 e com 4 quartos internos, 2 externos, 2 salas, 2 terraços, 2 saneamentos sendo um completo. Lavador. Quintal pequeno. A vista ou a prazo longo a combinar. Pouco dinheiro de entrada. Tratar e ver nas mesmas, das 9 às 11 horas e das 14 às 17 horas. (40471)

CASA MODERNISSIMA NA BOA-VISTA — A' RUA GOUVEIA DE BARROS n.º 136, dois pavimentos, quatro quartos no pavimento superior e banheiro completo no terreo, três salas e um gabinete, cozinha e varios terraços, grande quintal, garage, etc. Vende-se por 400 mil cruzeiros. Pode ser vista à qualquer hora. Telefone 9104 para mais detalhes. (5641)

CASA NO DERBY — Por motivo de viagem, vende-se uma casa de dois pavimentos, ainda em construção. Duas salas, copa, cozinha, dispensa, 2 sanitarios, 4 quartos e 2 terraços. Local muito ventilado. Otima ocasião para quem quer comprar uma casa boa e barata. Facilita-se o pagamento. Trata-se na RUA FLORIANO PEIXOTO n.º 665. (40282)

CASA GRANDE — Com 15 a 20 quartos procura-se para alugar na Boa-Vista, Graças ou Capunga, informar para o fone 3914, todos os dias, das 7 às 12 horas. (40553)

CASA — Cortinas, custando apenas Cr$ 15,00, dão um toque de beleza no seu lar! Com tão modesta importancia, contribua para a melhor apresentação de sua casa. Cr$ 15,00 é quanto custa uma cortina nas CASAS JOSE' ARAUJO — DUQUE DE CAXIAS n.º 191 (bem na Pracinha). (5460)

CASA EM OLINDA — VENDE-SE — Otima residencia de 2 pavimentos com 3 grandes quartos, 2 salas à de jantar com 8x6, demais dependencias. Grande terraço com 30x2,50, jardim, garage e quintal medindo 46x12, podendo construir 1 ou 2 casas para renda. Ver e tratar a qualquer hora à RUA PRUDENTE DE MORAIS n.º 224. Onibus Autoviária — Prefeitura e Amorim — Carmo. Preço 800 mil cruzeiros. (40518)

CASAS — Vendem-se duas casas, com três quartos, dois alpendres, sala, banheiro moderno, estucada, toda murada, à ESTRADA DE APIPUCOS, por preço de ocasião. A tratar à RUA DA AURORA n.º 40 — 1.º andar. (40538)

CASA — Aluga-se a metade de uma casa sita à RUA DE SANTA TEREZA n.º 141 — OLINDA, a familia de respeito. (40427)

CASA PARA VERANEIO — Aluga-se uma lindissima casa no JARDIM COPACABANA, na PRAIA DA PIEDADE, estucada, piso de taco e mosaico, ainda não habitada, com agua encanada em abundancia. Automoveis a disposição dos interessados — EDIF. SEGURADORA — sala 316 — 3.º andar. (40417)

CASA — Deseja-se alugar uma moderna e confortavel, na cidade, arrabalde proximo ou Av. Boa-Viagem, que tenha pelo menos 3 quartos e de preferencia 2 pavimentos. A tratar com PETRONIO pelo telefone 6027. (5204)

CASA EM BOA-VIAGEM — Aluga-se até o mês de janeiro proximo, a casa n. 3416, sita à AVENIDA BEIRA-MAR, toda mobiliada, com frigidaire, radio, etc., e com as seguintes acomodações: salas de visita, jantar, copa, cozinha, com instalação de agua quente e fria, 6 quartos internos, 3 quartos sanitarios, sendo um completo, grande terraço, garage, 3 quartos para empregados e otimo sitio com fruteiras. Trata-se com o sr. João Ferreira, à AVENIDA MARQUES DE OLINDA n.º 143 — 1.º andar, ou pelo fone 9146. (5677)

CASA EM OLINDA — Aluga-se no BAIRRO NOVO, à AVENIDA BEIRA-MAR n.º 641, uma casa moderna com tres terraços, um salão, quatro quartos internos, um externo, dois saneamentos, dispensa, copa, cozinha, garage, etc. Contrato de um ano. Aluguel Cr$ 2.000,00 mensais. A tratar na PRAÇA ARTUR OSCAR n.º 217 ou à AVENIDA JOÃO DE BARROS n.º 980. (40367)

CASAS A' VENDA — CAMPO GRANDE — Cr$ 100.000,00. FAROL — OLINDA — Cr$ 200.000,00. RUA DO HOSPICIO — Cr$ .... 330.000,00 e ESPINHEIRO — Cr$ 400.000,00. Informações — CARLOS à RUA VIGARIO TENORIO n.º 205 — 12 às 14 horas. (40368)

CASA — Precisa-se alugar uma casa em BOA-VIAGEM, de preferencia à Avenida Beira-Mar, que seja nova ou pelo menos remodelada com modernas instalações. Resposta para WALLACE INGHAM — AV. MARQUES DE OLINDA n.º 142 — terreo. (5531)

FAZENDA — Vende-se a melhor fazenda de café e frutas do municipio do OROBO', denominada MIRADOR, antigo engenho do mesmo nome; tem mais de 50 casas de moradores, boa casa de residencia, casas de empregado e barracão, otima água encanada locomovel e maquinas despolpadoras e beneficiadora de café, 4 armazens, além do engenho, terreiros para seca de café, boa mata com bastante madeira de serra, 3 cercados, 2 cocheiras para burros e 1 para vacas e 14 quartos para apanhadeiras de fóra. Mais detalhes com o proprietario, à RUA QUARENTA E OITO n.º 569, nesta cidade. Tem rodagem à porta e vende-se toda a produção na porta. (40364)

GARAGE E QUARTO — Bem perto da AVENIDA JOAO DE BARROS, aluga-se a tratar com Claudio na RUA DA PALMA n.º 318 — 1.º andar. (40531)

LOTE EM PARNAMIRIM — Vende-se aprazivel, de esquina, com vinte metros sobre à AVENIDA 17 DE AGOSTO e trinta e cinco sobre à RUA VIRGINIA LORETO. Tratar junto. (40093)

LINDA CASA NO PRADO — vende-se moderna casa, construção nova, com otimo acabamento tendo três quartos internos, sala unica, dois terraços, quarto para empregado, oitões livres, saneamento completo. Tratar à RUA DIARIO DE PERNAMBUCO n.º 22. (40167)

MADALENA — Traspassa-se por motivo de viagem, um apartamento com ou sem moveis, tendo 3 quartos, sala, cozinha e dois sanitarios, sendo um completo. Aluguel Cr$ 1.500,00. Tratar com MACIEL no RECIFE HOTEL. (40490)

OTIMO NEGOCIO — Uma luxuosa pensão localizada em um bairro chic, dando muito bom resultado, pois a mesma tem 20 quartos todos ocupados. Seu atual proprietario precisa retirar-se por grandes interesses, por este motivo vende ou arrenda. Informações com sr. Milton à RUA DO IMPERADOR n.º 446 — 1.º andar. (40521)

PENSÃO RUI BARBOSA — Avisamos que esta pensão passou para nova proprietaria que dispõe de uma otima cozinha e um ambiente exclusivamente de moças do comercio, colegiais e casais com ou sem filhos, recebemos tambem diaristas e fornecemos marmitas à domicilio. Telefone 3687 — AVENIDA RUI BARBOSA n.º 876. (40278)

POR motivo de viagem passa-se a casa com moveis à RUA DO ALECRIM n.º 49, a tratar na mesma. (40534)

PENSE NO FUTURO DOS SEUS FILHO ADQUIRINDO O LOTE DE TERRENO NO JARDIM COPACABANA — Vendem-se otimos lotes, planos e demarcados. Pagamento mensal de Cr$ 233,00, com liberação do saldo devedor em caso de falecimento do comprador. Não percam esta oportunidade de aumentar o seu patrimonio. Automoveis à disposição inteiramente gratis. EDIF. SEGURADORA — sala 316. 3.º andar. (40540)

PROPRIEDADE — Arrenda-se ou vende-se uma em IRACI, municipio de QUIPAPA', demarcada, com 78 hectares de boas terras; agua permanente; casa de vivenda, de moradores e de fabricar farinha. Tratar à RUA MAJOR CODECEIRA n.º 60 — RECIFE — até 9/3, diariamente. (40498)

POR MOTIVO DE VIAGEM — Vende-se urgente uma casa com 2 quartos, sala, dispensa, 2 terraços, 2 quartos externos, 2 banheiros, grande garage. Terreno proprio com 36x40. Otimo, tudo ajardinado e com fruteiras. Clima adoravel. Entrega imediata. Boa oportunidade para comerciarios, saldo financiamento IAPC 135 mil cruzeiros. Ver e tratar à RUA RIBEIRÃO n.º 103 — IPUTINGA — 2.ª transversal rua Bom Pastor. (40311)

PENSÃO — A' RUA FERNANDES VIEIRA n.º 164, em predio confortavel, com entrada para automoveis, parada de onibus à porta, alugam-se quartos arejados e confortaveis (tambem independentes), para Rapazes, Moças e Casais. Fornecem-se marmitas. Preço ao alcance de todos. (40328)

QUARTO — Aluga-se um bem arejado com duas janelas, com duas janelas, com ou sem moveis, a moças. Ver e tratar à RUA DA GLORIA n.º 424 — BOA-VISTA. (40066)

QUARTOS COM REFEIÇÃO — A' RUA 1.º DE MARÇO n.º 84 — 2.º andar, em ambiente puramente familiar, alugam-se, a rapazes, otimos quartos com refeição. (40607)

QUARTO — Em casa de familia educada, aluga-se uma, com janelas, mobiliado, fornecendo-se refeições, a rapaz decente. Casa terrea, oitões livres, no centro da cidade. A tratar: RUA JOSE' DE ALENCAR n.º 345 — BOA-VISTA. (40420)

QUARTO — Em casa de familia aluga-se um tendo 2 janelas com ou sem moveis, a moças. Ver e tratar à RUA DA GLORIA n.º 424 — BOA-VISTA. (40515)

TERRENO — Vende-se na RUA ANTONIO RABELO — junto ao n.º 206 — TORRE, com 24x30 metros de fundo; murado e com bemfeitorias. Tratar no mesmo. (40356)

TERRENOS — Vendem-se juntos ou separadamente, dois lotes de 12x52, na IPUTINGA. Tratar com Oliveira à RUA DO LIVRAMENTO n.º 65 — 1.º andar ou com VICTOR à RUA DO BOM PASTOR n.º 197 — entrada em frente da Igreja da Iputinga. (40347)

TERRENO — Vende-se excelente lote à RUA AMBROSINO LEITE — transversal à rua Joaquim Nabuco, CAPUNGA, com 12x38,50. A tratar à RUA CARLOS PORTO CARREIRO n.º 713 — DERBY. Fone 3741. (4977)

TERRENOS — Vendem-se juntos ou separadamente quatro lotes, sendo dois à ESTRADA DO ARRAIAL de 15x40 e dois à RUA GUEDES PEREIRA de 12x40. Preços Cr$ 90.000,00 e Cr$ 65.000,00. Prestam-se para construção de um magnifico palacete pois os terrenos têm duas frentes e uma área total de 2187 quadrados. Outras informações com BORBA — AVENIDA JOÃO DE BAROS n.º 1563. (40454)

TERRENO — Vende-se um terreno no medindo 12x41x15, à RUA JACO' VELOSINO (1.ª transversal antes do jardim de CASA FORTE). Mais informações, tratar com o sr. Luiz Vieira, à RUA DO PROGRESSO n.º 215 — das 8 às 11 ou pelo fone 2022. (40467)

TERRENO — Vende-se um lote em otima situação proximo à praça Radio Jornal do Comercio — SANTANA — paralela à rua Nestor Silva — transversal à Avenida 17 de Agosto. Fone 3505. Preço Cr$ 45.000,00. (40069)

TERRENOS A LONGO PRAZO DE 5 ANOS SEM JUROS — Grande loteamento em local previlegiado entre Boa-Viagem e Piedade — perto de agua, luz e prontos para construção. 400 metros da praia — junto ao Clube dos Oficiais. Lotes de 12x30, desde Cr$ 15.000,00. Informações pelo fone 7253, com ARAUJO. (40568)

TERRENOS — Ultimos lotes com agua e luz perto, prontos para construir, vendem-se na RUA GASPAR PERES — proximo à igreja de Iputinga e na avenida Beberibe proximo à Encruzilhada. Tratar à RUA 7 DE SETEMBRO n.º 347 — dias uteis. (40424)

TERRENOS NA MADALENA EM PRESTAÇÕES MENSAIS DE CR$ 500,00 E CR$ 1.000,00 SEM ENTRADA INICIAL — Vendem-se otimos lotes em terreno plano, tendo o comprador direito de construir imediatamente, dando quase todos os lotes para construção de duas casas em cada lote, pois na maioria medem 20m. de frente, com calçamento, água, luz, gás e onibus à porta. Aproveitem que restam poucos lotes. Tratar no DEPARTAMENTO DE COMPRA E VENDA DE IMOVEIS, à RUA DO IMPERADOR n.º 376 — 1.º andar — Automoveis à disposição dos interessados a qualquer hora. (40532)

TERRENOS — 12 e 15x30, em otimo local no bairro de BOA-VISTA, dispomos ainda de alguns lotes que vendemos em prestações a longo prazo, com ou sem entrada inicial. Preço a partir de Cr$ 40.000,00. Mensalidades a partir de Cr$ 750,00. Tratar na ORGANIZAÇÃO COELHO, à rua do Imperador n.º 235 — terreo. (3656)

TERRENO NO PINA — CR$ ..... 30.000,00 — Vende-se um lote de marinha, aterrado, pronto para construir, com 12x33, situado na RUA TOME' GIBSON. Tratar com o sr. Carlos à RUA DUQUE DE CAXIAS n.º 355, n'"A ILUMINADORA". (40562)

VENDE-SE a casa n.º 106, à RUA S. MIGUEL — AFOGADOS — junto ao cinema, reconstruida agora, 3 quartos, otimamente localizada. A tratar à PRAÇA ARTHUR OSCAR n.º 211 — 1.º andar — RECIFE. (40430)

VENDE-SE a casa moderna, 4 quartos, à RUA ESTEVAM DE OLIVEIRA n.º 44 — entrada pela avenida Susassuna, 797. A tratar na PRAÇA ARTHUR OSCAR n.º 211 — 1.º andar. (40430)

VENDE-SE OU ALUGA-SE — O predio n.º 671 da RUA DA DETENÇÃO, acabado de ser reconstruido, constando de ampla porta unica de entrada, um salão de 14x4,50 metros, com piso de ceramica, uma cozinha de 4,50x2,50 metros. Quintal e saneamento. A tratar com EUCLIDES, à RUA DA PRAIA a PALMA n.º 206 (40536)

VENDE-SE boa casa na RUA DOS PRAZERES n.º 50, com grande terreno tendo saida por uma garage para a rua do Jasmin, servindo para deposito, fabrica ou oficinas. Um grupo para rendimento na base de 10% anual (9) nove casas, alugueis de Cr$ 800,00 a 850,00. Trata-se na RUA GOMES TABORDA n.º 471 — ESPINHEIRO. (40476)

VENDE-SE — Otimo terreno todo murado na esquina da AVENIDA SANTOS DUMONT com à AVENIDA DR. JOSE' MARIA (antiga estrada do Rosarinho) rua calçada e onibus na esquina. Ver e tratar na AVENIDA SANTOS DUMONT n.º 600. Todos os dias a qualquer hora. Negocio direto. (40565)

VENDE-SE uma casa moderna à RUA DA MANGUEIRA, em CAMPO GRANDE, com 3 quartos internos e um externo, sala de jantar, dois sanitarios, sendo um completo, entrada para automovel, entrega imediata. A tratar à RUA CONDE DA BOA-VISTA n.º 701. (40335)

VENDE-SE uma casa moderna, à RUA 13 DE MAIO n.º 84, com três quartos, duas salas, cozinha, quarto de empregados, dois banheiros, dois terraços, amplo jardim numa área de 12 metros de frente por 30 de fundo. Preço: Cr$ 280.000,00. A tratar à RUA DA SAUDADE n.º 340. (3220)

VENDE-SE o confortavel apartamento n.º 2 do EDIF. MAIA à RUA NETO DE MENDONÇA n.º 25 — AFLITOS, facilitando-se o pagamento. Consta de sala ampla, cinco quartos, dois sanitarios, dois terraços, copa, cozinha e garage. Trata-se à mesma rua n.º 143. (40139)

VENDE-SE uma boa casa situada no LARGO DO ENCANTA MOÇA n.º 43, no bairro do PINA, com 3 quartos internos, 1 externo, sala, cozinha e WC, medindo o terreno 12 metros de frente por 24 metros de fundo. Tratar à RUA DA UNIÃO n.º 73. (40366)

VENDE-SE a casa com um pequeno sitio com 27 metros de frente por 120 de fundo, sito à AVENIDA BEBERIBE n.º 3787 — PORTO DA MADEIRA. A tratar na RUA ESMERALDINO BANDEIRA n.º 61 — CAPUNGA. Fone 26.226. "ARMAZEM OLIVEIRA". (40458)

VENDE-SE — Boa casa, desocupada, à RUA NICOLAU PEREIRA n.º 93 — APOGADOS, com quatro quartos, duas salas, corredor independente, cozinha, banheiro e pequeno quintal. Aberta em pintura. Tratar à RUA DA IMPERATRIZ n.º 218. (40403)

VENDE-SE uma casa moderna, na RUA DAS MOÇAS — ARRUDA, com 2 quartos, 2 salas, 2 terraços, terreno proprio e um lote com 11,60x41,50. Preço Cr$ ...... 50.000,00. A tratar com o proprietario na RUA NOVA n.º 362 — galeria. (40461)

VENDE-SE na AVENIDA 17 DE AGOSTO n.º 2615, uma casa de residencia antiga para familia, ficando de esquina para o PATIO DO MONTEIRO com entrada para automovel, contendo 45 metros de frente por 250 metros de fundo; servindo tambem para construir uma vila, podendo ser vista a qualquer dia e hora. A tratar com o proprietario na RUA DA SOLEDADE n.º 449 — defronte da FRATELLI-VITA. (40419)

VENDEM-SE OTIMOS LOTES DE TERRENOS NO JARDIM COPACABANA, NA PRAIA DA PIEDADE — Completamente planos e já demarcados. PAGAMENTO em 5 anos, mensalidades de Cr$ 233,00, com liberação do saldo devedor em caso de falecimento do comprador. Automoveis à disposição dos interessados inteiramente gratis. EDIF. SEGURADORA — sala 316 — 3.º andar. (40417)

VENDE-SE — Uma vacaria, em terreno foreiro com direito de posse, no BREJO DOS MACACOS, a 2 quilometros e meio do ponto de onibus do VASCO DA GAMA, com 7 hectares, grande varzea, baixa de capim; 5 otimas vacas, muita lavoura, muitos porcos e galinha, 2 casas de moradas, 4 cocheiras tudo coberto de telha. Tratar no local com ALESSIO. Preço baratissimo. (40390)

VENDE-SE — A confortavel casa à RUA ANGUSTURA n.º 70 — AFLITOS, de construção antiga numa área de 25 metros de frente, por 46 de fundo. Tratar com WALDEMAR ANTUNES — RUA DA MOEDA n.º 63 — bairro do RECIFE. (5353)

VENDE-SE um terreno à RUA S. JOÃO n.º 123 — CAMPO GRANDE, com uma casa mista, medindo 30 metros de frente por 60 de fundo, tratar com Ivone Silveira — ESTRADA DE BELE'M n.º 979 — CAMPO GRANDE. (40208)

VENDE-SE a casa n.º 1449, à RUA CONDE DA BOA-VISTA, recuada, com muitos comodos, estilo antigo por preço de ocasião. A tratar à RUA IMPERIAL n.º 1060. (40524)

VENDE-SE uma casa perto do terminal de onibus de TORRE, por Cr$ 80.000,00, com 3 quartos, estucada e saneadas; a tratar com NESTOR na secretaria de Saude à PRAÇA DA REPUBLICA. Fone 3310. (40432)

PONTO PARA NEGOCIOS

AVENIDA CRUZ CABUGA' n.º 881 — Vende-se com ou sem mercadoria uma loja de tecidos, com comodos para familia. Salão amplo para bars, bilhares. Facilita-se o pagamento. (40452)

AOS PASTELEIROS — Por motivo de viagem urgente, vende-se uma casa com forno com 13x13 palmos, com fornalha. Balcão, prateleira de pedra e cal; escritorio, no alto do comercio em AGUA FRIA. A tratar na Adega São José à ESTRADA VELHA n.º 1798 — AGUA FRIA. (40496)

EXCEPCIONAL — Clima saudavel — Residencia independente. Aluguel barato. Predio novo. Freguesia selecionada. Otima mercearia. Preço de ocasião. A tratar com o sr. Paulo. RUA FREI CANECA 34 — RECIFE. (40214)

NEGOCIO DE OCASIAO — Por motivo de viagem urgente, vende-se o ARABELA — o melhor e mais central Instituto de Beleza do Recife. Tratar no mesmo com NILZA AGUIAR. RUA NOVA n.º 303 — 1.º andar. (40566)

OTIMA OPORTUNIDADE — Vende-se uma das maiores fabricas de vinagre do norte do Brasil, com produção há mais de 5.000 litros de vinagre semanais e enchimento de alcool com freguezia selecionada; o motivo da venda se explicará ao interessado. A, tratar na RUA BENFICA n.º 921, nesta cidade. (40377)

OTIMA OPORTUNIDADE — Vende-se urgente um bar no PINA à RUA TACARATU', 60 — pertinho da avenida, otimo negocio para pequeno capital, explica-se o motivo, base Cr$ 8.000,00. A tratar no mesmo ou à RUA VELHA n.º 229, ou troca-se por terreno ou automovel. (40431)

OTIMO PONTO COMERCIAL — Aluga-se salão com 56m2, 3 quartos, 2 salas, corredores, cozinha, banheiro e quintal. LARGO DA PAZ. Excelente local de comercio, Junto à feira, mercado e servido por 9 linhas de onibus. 10 minutos da RUA NOVA. Tratar com o procurador à TRAVESSA PEDRO ALBUQUERQUE n.º 31 (oitão do Mercado da Boa-Vista). (40428)

PONTO PARA NEGOCIO — Aluga-se a quem ficar com as bemfeitorias, (que são poucas), uma casa na RUA SANTA RITA — perto do Mercado. A tratar na RUA DAS LARANJEIRAS n.º 69. (40565)

VENDE-SE uma pequena fabrica de caramelos. A tratar à AVENIDA BEBERIBE n.º 1929 — AGUA FRIA. (40569)

VENDE-SE uma alfaiataria à RUA DE SANTA TEREZA n.º 130, por motivo de viagem. Informações no mesmo. (40522)

VENDE-SE um negocio de bebidas em grosso, unico em OLINDA. Otimo local para fabrica de bebidas. Podendo-se negociar só os utensilios. Facilita-se parte do pagamento. Ver e tratar à AVENIDA JOAQUIM NABUCO n.º 79 — VARADOURO — OLINDA. (40558)

VENDE-SE um bar e restaurante no centro, à RUA ESTREITA DO ROSARIO n.º 237, a tratar no mesmo. Vendem-se dois lotes de terreno na RUA DO SOSSEGO e a futura avenida 13 de Maio de .... 20mx9,50 e 13mx9,50; a tratar na RUA ESTREITA DO ROSARIO n.º 237. (40463)

VENDE-SE a Padaria e Mercearia São Miguel, em VITORIA DE SANTO ANTÃO — Rua Paes Cabral n.º 66, tem muito movimento. O motivo é o dono não ter tempo de cuidar do negocio. Aproveite é barato, faz muito negocio. (40331)

VENDE-SE uma Serraria com completo maquinismo para fabrica de moveis, montada em predio amplo, informação detalhada na TRAV. DO LIVRAMENTO n.º 37. (40127)

VENDE-SE — No PINA vende-se um bar, ultimamente reformado com grande refrigerador, registradora, moveis e mais utensilios completamente novos; o motivo da venda é o dono não poder estar à frente, facilita-se o pagamento, em prestações mensais com garantidor idoneo, aluguel da casa barato, fazendo otimo apurado. A tratar à RUA DIREITA n.º 150 — CASA DE COUROS. (40617)

EMPREGOS

ATENÇÃO SRS. PROPRIETARIOS DE FUNDIÇÃO — Pessoa com bastante pratica de serviço de fundição, frandeleiro, caldeireiro e soldador oferece seus serviços. Cartas para JORGE na posta restante deste jornal. (5849)

AUXILIARES — Temos pedido urgente dos seguintes: um chefe de escritorio com conhecimento completo de contabilidade — Cr$ 1.500; uma taquigrafa — Cr$ 1.200; 1 escriturario com boa letra e conhecimento de contabilidade — Cr$ 1.000; um correspondente — Cr$ .. 1.200; uma dati-faturista com boa letra — Cr$ 800-900; 2 dati-faturistas com boa letra e pratica dos livros fiscais — Cr$ 600-800; 1 datilografa com boa letra e pratica de escritorio — Cr$ 600; um balconista para tecidos, com pratica adquirida nesta capital — Cr$ 800. 1 datilografo com bastante agilidade — Cr$ 500-600. Tratar na ORGANIZAÇÃO COELHO, à RUA DO IMPERADOR n.º 235 — terreo. (5656)

BOA OPORTUNIDADE — Firma individual, estabelecida há 8 anos com o ramo de Representações e Conta-Propria, procura um socio com o capital minimo de Cr$ 50.000,00 e atividade, para dar maior desenvolvimento aos negocios. Só interessa pessoa idonea. Cartas para COMERCIANTE, neste jornal. (40542)

COZINHEIRA DE FORNO E FOGÃO — Precisa-se com urgencia à RUA CARLOS GOMES n.º 371. (40537)

COZINHEIRA E COPEIRA — Precisa-se cozinheira e copeira, que sejam competentes. AVENIDA BEIRA-MAR n.º 1170 — BOA-VIAGEM. (40502)

ESCRITAS COMERCIANTES, BALANÇOS, ETC. — Contador habilitado, com longo tirocinio em trabalhos contabeis, de comprovada idoneidade, encarrega-se de escritas avulsas, de estabelecimentos comerciais, levantamento de balanços, regularidade de escritas fiscais, correspondencia comercial, relatorios, etc. Atende a qualquer chamado. Cartas para M. BEZERRA, posta restante deste jornal. (40494)

EMPREGADO — Precisa-se de um menino de 12 a 14 anos, para serviço domestico, que seja honesto e esperto. A tratar na RUA DAS CALÇADAS n.º 330 — LAVANDARIA SANTA TEREZINHA. (40548)

EMPREGOS — Precisam-se de moças, rapazes e senhores de bôa aparencia, para trabalharem no Departamento de Produção de grande Companhia. Paga-se ordenado. Tratar no EDIF. DOS BANCARIOS — sobreloja 104 — das 9 às 11 e das 14 às 17 horas. (40543)

EMPREGADO para serviços domesticos, precisa-se na RUA DA MATRIZ n.º 78 — Exige-se caderneta. (40439)

EMPREGADA PARA CRIANÇA — Precisa-se de uma, que tenha pratica, seja carinhosa, cuidadosa e dê referencias; a tratar na RUA DO FUTURO n.º 122. (40243)

JOVENS — Para Instituto de Beleza, que saibam trabalhar de manicure e penteados, precisa-se à PRAÇA MACIEL PINHEIRO n.º 342 — 1.º andar. (40493)

PRECISA-SE vendedores praticos para vendas em prestações para trabalhar nesta praça tambem vendedores para ampliações de retratos já praticos no ramo, comissões vantajosas entendimento com ISAAC ELIAS — RUA DO SOSSEGO n.º 61 — diariamente das 16 às 18 horas. (40335)

PRATICOS DE FARMACIA — Precisam com bastante pratica de balcão, na DROGARIA VILAÇA. (40491)

PRECISA-SE com urgencia de um serrador, que saiba tirar nota para carpintaria, em serra de fita. Favor só se apresentar somente quem estiver em condições. Tratar diariamente na SERRARIA DUARTE COELHO — OLINDA. (5834)

PRECISA-SE de uma empregada para o serviço de cozinha e arrumação em casa de duas pessoas. A tratar na RUA PADRE INGLES n.º 70. (40539)

SERRALHEIRO MONTADOR — Precisa-se de um com pratica de montagem de maquinas. Precisa-se tambem de rapazes com pratica de trabalhos de fundição. A tratar à RUA MEN DE SA' n.º 161 — PONTO DE PARADA — ENCRUZILHADA. (40529)

AUTOMOVEIS

AUTOMOVEL CHEVROLET 1938 — Vende-se em bom estado de conservação e funcionamento, de luxo, cor preta, 4 portas, preço de ocasião. Tratar com Raul, na DELEGACIA DO IMPOSTO DE RENDA — fone 9206 — das 12 às 18 horas. (40298)

ATENÇÃO — CARROCERIA — Para qualquer tipo de caminhão ou caminhonete civil ou militar. Fabricando-se em curto espaço de tempo. SERRARIA DUARTE COELHO, localizada à RUA DUARTE n.º 261. OLINDA. (5722)

AUTOMOVEIS — 10.000 uma autentica chave YALE para todos os tipos, majonetas novas, molas, fechaduras para residencias, todas em bronze, consertos em geral com a maxima garantia só na YALE unico distribuidor oficial no norte do pais. A CHAVE DO PARAISO, à RUA 1.º DE MARÇO n.º 90 — CASA LUSO-BRASILEIRA. (40344)

AUTOMOVEL — MERCURY — FORD — Modelos 1946 — LINCOLN modelo 1947 — Em otimo estado de conservação. Pechincha. Vende-se ou troca-se no POSTO DE SERVIÇO DERBY — RUA DA BAIXA VERDE — junto ao 179 — fone 3399. (40510)

AUTOMOVEL DKW — Vende-se otimo estado de conservação, capota, pintura, forro e tapetes novos. Rodagem semi-nova. Tratar com SILVA — EDIF. SERTÃ — 4.º andar — sala 404 — manhã ou à tarde. (40483)

AUTOMOVEIS — Citroen, semi-novo, perfeito funcionamento, radio instalado, venda urgente — AGENCIA NASH — RUA FLORIANO PEIXOTO n.º 131 — J. FERREIRA & FILHO. (40437)

AUTOMOVEIS — DEZ CRUZEIROS é quanto custa a chave para seu carro na CASA DAS CHAVES CARIOCA, a mais afamada e a mais antiga no Recife no ramo seja qual fôr a chave, custa Cr$ 10,00; pronta para abrir a fechadura e para outro mês custa Cr$ 8,00. CHEVROLET, FORD, etc., todas as marcas é assim chaves YALE legitimas alemãs marca Gemany, Ueme, Lá Zouhcordin Frtel, tudo 10 cruzeiros; todas minhas chaves são inglesas da Corbin Yale alemãs e americanas, metal branco são as melhores, e chaves de porta de aço Yale para cadeados, chaves de Cr$ 25,00 por Cr$ 10,00. CASA DAS CHAVES completou 8 anos de trabalhos no Recife; a outra casa no Rio de Janeiro que vendi, trabalhei 9 anos, portanto, ver-se 17 neste oficio, só um professor profissional. RUA DE S. JOÃO n.º 280 - HELSON TAVEIROS. (40106)

AUTOMOVEIS — CHEVROLET Master de Luxe 1938, desde novo, pertencendo ao mesmo dono, uso particular exclusivamente na cidade, motor há pouco retificado por Inocencio. Ver e tratar com LIRA — PRAÇA MACIEL PINHEIRO, 7. (40436)

AUTOMOVEL FORD — Por motivo do dono ter adquirido um carro novo, vende-se um FORD 1934, em perfeito estado, duas portas, côr verde, tudo funcionando, matriculado, sob n.º 3196. Ver entre 10 às 12 e 13 às 18 horas à RUA DA AURORA n.º 463. (40508)

CARRO POR CR$ 5.000,00 — Vende-se um PLYMOUTH 29, com chapa do ano, motor em otimo estado. Ver ou tratar no oitão da MESBLA ou na RUA RIBEIRO DE BARROS n.º 9 — SITIO NOVO. (40508)

CARROÇA MANUAL — Vende-se completamente nova, com rodagem 16", já matriculada neste ano. Pelo preço de Cr$ 2.100,00. A tratar na RUA DA PALMA n.º 47 — Fone: 7837. (40536)

(Conclue na 16ª. pagina)

CLUBE INTERNACIONAL DO RECIFE

- Festas Joaninas —

Grandes sarâus dançantes nos dias 23 e 28 de Junho, vesperas de São João e São Pedro.

Vesperal Infantil no dia 29 a começar às 15 horas.
Musicas regionais.
Festa do arraial.
Vinho verde e sardinhas.

Cartões para consumação minima com direito a mesa, poderão ser obtidos na gerência do Clube.

(5849)

Curso de Guarda-Livros por Correspondencia

Feito em sua casa, em 12 meses, mensalidade de Cr$ 30,00. Curso otimo e rapido. Para ambos os sexos. Peçam informações ao INSTITUTO DE ENSINO Rua de S. Bento, 260 - S. Paulo

GRATIS ! UMA SURPRESA !

Mande 20 nomes com endereços de pessoas suas conhecidas e receberá de volta uma oportunidade para obter otimo rendimento mensal. Caixa Postal 3717 - S. Paulo

"AGENTES LOCAIS" NO INTERIOR

Precisamos em todas as cidades. Negocio facil e lucrativo. Para ambos os sexos, mesmo na horas vagas. Escrever á Caixa Postal 3717 - S. Paulo

Pequenos anuncios

(Conclusão da 13ª. pagina)

CAMINHÃO — Vende-se um CHEVROLET reduzido, tipo 1942, em otimas condições de conservação, com carrosseria nova, matriculado deste ano, pneus semi-novos a preço de ocasião. Ver e tratar Á RUA DO FORTE n.º 70 — com o sr. José Mendes.

(40410)

CAMINHONETE FORD 29 — Vende-se uma em perfeito estado de funcionamento. AVENIDA JOAQUIM NABUCO n.º 29 — OLINDA.

(40337)

CARRO PLYMOUTH — Vende-se um com 4 portas, em otimo estado, com chapa particular. Tratar Á RUA DUQUE DE CAXIAS ns. 292-298.

(40387)

FORD 29 — Tipo SEDAN, 4 portas, de luxo. Vende-se em bom estado, com freio, bateria e direção com 10 dias de instalada. Negocio URGENTE. Ver e tratar no POSTO DERBY — RUA DA BAIXA VERDE — Fone 3599.

(40492)

FORD 1936 — 83 HP — De 4 portas, vendo. RUA ANTONIO MACARIO n.º 43 — LARGO DA PAZ.

(40363)

FORD 29 — Vende-se uma caminhonete em perfeito estado de conservação. Tratar diariamente com NOZINHO Á AVENIDA BEBERIBE n.º 1353. Aceita-se tambem troca numa barata do mesmo tipo nas mesmas condições.

(40533)

OPEL 38 — Vende-se um de 6 cilindros, por Cr$ 15.000,00, em bom estado de conservação e usando oleo 40.
Tratar Á RUA JOÃO RAMOS n.º 206 — GRAÇAS — depois das 14 horas nos dias uteis e a qualquer hora nos demais dias.

(40480)

PLYMOUTH 1946 — Quatro portas, queimando oleo 30, com 5 pneus novos, em otimo estado de conservação. Vendo ou troco. RUA AMAZONAS n.º 270 (1.º Jardim). PINA.

(40549)

PNEUS MICHELIN USADOS — Proprios para Citroen, vende-se um conjunto de 4, podendo ser vistos e negociados com CIDINHO Á RUA VIGARIO TENORIO n.º 143, nesta.

(5338)

VENDE-SE — Automovel STANDARD 8, de fabricação inglesa, ano 46-47, queimando oleo 40, tudo em otimas condições. Ver e tratar na RUA DE S. BENTO n.º 110 — ARRUDA — RECIFE.

(40479)

VENDEM-SE 1 CHEVROLET 1942, 1 HUDSON 39. 1 caminhonete FORD 39, fechada. 1 caminhonete CHEVROLET 34, aberta, todos baratos. 1 caminhão BEDFORD 47, preço 40 mil. 1 caminhão CHEVROLET 42, preço 12 mil cruzeiros. 1 caminhão DODGE 40, preço 8 mil. 1 caminhão INTERNACIONAL 40, preço 12 mil cruzeiros. Informa GALVÃO. Imperial n.º 1032. Fone 6788.

(40488)

VENDE-SE um automovel VANGUARD, ultimo modelo, tipo luxo, com apenas 6.000 quilometros rodados. Ver Á AVENIDA MARQUES DE OLINDA n.º 133 — 1.º andar e tratar com ALBERTO FERREIRA.

(40393)

VENDE-SE um onibus CHEVROLET, carrosseria de São Paulo, por preço modico e pagamento parcelado. Tratar Á AVENIDA MARTINS DE BARROS n.º 238.

(40339)

VENDE-SE um automovel FORD de luxo, modelo 1946, tipo SEDAN, 4 portas, em perfeito estado de funcionamento e conservação. Tratar com NESTOR, á praça 17 nº 80.

(40545)

VENDEM-SE quatro caminhões BEDFORD 1949, pouco usados e bem conservados. A tratar com GERALDO na RUA DO BRUM n.º 303 — das 9 as 12 nos dias uteis.

(40535)

VENDE-SE — Por preço de ocasião 1 caminhão CHEVROLET 37, com otima maquina e rodagem semi-nova e 1 automovel PONTIAC 37, com pintura nova e otima conservação. Tratar na AVENIDA JOÃO DE BARROS n.º 1465.

(40528)

PIANOS

PIANOS, auto-pianos, sarafina, etc. conserto em geral, autentico material, inovação da técnica moderna pelo sistema "Leana-H-Tan", pelo já credenciado profissional Natanael Pessoa. RUA DA CONCORDIA n.º 856.

(39073)

PIANO ALEMÃO — Vende-se um do afamado fabricante AUGUST FOERSTER, cordas cruzadas, côpo de metal, lira dupla, proprio para arquitetura, etc., com garantia absoluta. Ver e tratar á RUA DO RETIRO n.º 204 — campo do SPORT.

(40560)

VENDE-SE um excelente piano de cauda do afamado fabricante ERARD, em perfeito estado de conservação. Caixa de jacarandá, côpo de metal, teclado de marfim, sonoridade inigualavel. Tratar Á RUA ROSARIO DA BOA-VISTA n.º 30.

(3562)

ESCOLAS E CURSOS

A senhora ou senhorita pode agora matricular-se nos novos cursos de Bordados, Corte, Costura e Decoração do Lar, cujas aulas começarão a partir do dia 1.º de JULHO. Peça informações no CENTRO SINGER — 1.º andar, Á RUA DA IMPERATRIZ n.º 162.

(5818)

CURSOS DE TAQUIGRAFIA PARLAMENTAR — COMERCIAL E CIENCIAS FILOSOFICAS — Metodos rapidos e eficientes exclusivos para esses assuntos. LECIONA-SE Inglês comercial e conversação por mapas ilustrativos. Pelo PROF. H. J. CARVALHO, com longo tirocinio e estágio nos Estados Unidos. RUA DA SAUDADE n.º 71.

(40230)

O COLEGIO "D. BOSCO", Á RUA IMPERIAL n.º 887 — mantém uma bem organizada ESCOLA MATERNA (internato) para crianças.

(40394)

PROFESSORA — Aceitam-se alunos de curso primario para ensino particular. A tratar Á RUA BUENOS AIRES — junto ao 68 — ESPINHEIRO.

(4093)

MEDICAMENTOS

ASMATICOS — Não vos esqueçais de que o ELIXIR ANTI-ASMATICO DO DR. CONSTANCIO PONTUAL é destinado ao tratamento da asma e de bronquite asmatica. Atenua os acessos e dá alivio imediato ao doente. Produto CICERO DINIZ. RECIFE.

(5416)

COLICAS — No estomago, embaraço gástrico, digestões dificeis. Use o ALCOOLATO DE CARICA MELISSA. Produto CICERO DINIZ — RECIFE.

(5416)

CAJURUBEBA — SIFILIS E REUMATISMO — Use o mais energico e eficiente depurativo — CAJURUBEBA. Produto Cicero Diniz — RECIFE.

DOENÇAS DOS OLHOS — LEITE OFTALMICO — No tratamento da conjuntivite simples, produzida pela poeira, calor ou luz excessiva. Seu uso traz alivio imediato. Produto CICERO DINIZ — RECIFE.

(5416)

DOENÇAS DO FIGADO — Use BOLDINIE no tratamento da calculose biliar, colicas hepaticas e suas complicações. Formula do dr. Simões Barbosa. Produto CICERO DINIZ — RECIFE.

(5416)

EMPACHAMENTOS — Dores de estomago e enxaqueca, digestões dificeis, gazes e azias, cedem logo com o uso do ALCOOLATO DE CARICA MELISSA. Produto CICERO DINIZ — RECIFE.

(5416)

ESTA' ENFRAQUECIDO E MAGRO? — Use o ELIXIR DE NOZ DE KOLA, estimulante do sistema muscular, perda de memoria e cansação cerebral. Util aos estudantes em vespera de exames. Produto CICERO DINIZ — RECIFE.

(5416)

FALTA DE APETITE — Nauseas e vomitos depois das refeições, dispepsias e atonias nervosas. Use o VINHO DIGENCIANA E CALUMBA COMPOSTO. Produto CICERO DINIZ — RECIFE.

(5416)

MUSCOTONICO — Tonico do cerebro. Tonico dos musculos. Tonicos dos nervos. Fraqueza geral, falta de apetite, neurastenia e perda de fosfatos. Produto Cicero Diniz — RECIFE.

NÃO DEIXE SEU FILHINHO TOSSIR — Dê o XAROPE TOLUGLINDELIA, medicamento eficaz inocente e unico para uso das crianças. Produto Cicero Diniz — RECIFE.

PEQUENO RESFRIADO HOJE — Pode ser amanhã grande lesão pulmonar. Use sem perda de tempo o XAROPE DE ALHO DO MATO E URUCU' simples ou creosotado. Produto CICERO DINIZ — RECIFE.

(5416)

QUER ENGORDAR? — use o ELIXIR DE NOZ DE KOLA, grande reconstituinte, poderoso regenerador das forças vitais, fortificante do sistema muscular e estimulante das funções intelectuais; é um excelente criador de forças para as senhoras gravidas e fracas, debilidade organica, fraqueza de memoria, perda de apetite, esquecimento, etc. Todos os estudantes em vesperas dos exames precisam fazer uso constante do ELIXIR DE NOZ DE KOLA, o salutar calmante dos nervos, pois encontram nele o tonico do cerebro, restituindo-lhes a saude e a alegria de viver. Produto CICERO DINIZ.

(5416)

SARDAS — Panos pretos do rosto e dos braços, espinhas e cravos. Use o CREME CICERO DINIZ. A' venda nas farmacias e armarinhos de miudezas.

(5416)

UM CONSELHO AMIGO — TOSSE? — Não se descuide. Tome imediatamente o XAROPE DE ALHO DO MATO E URUCU' simples ou creosotado, usado há mais de 70 anos com prodigiosos resultados nas tosses, rouquidões e catarros nos pulmões. Produto CICERO DINIZ — RECIFE.

(5416)

XAROPE DE MULUNGU' BROMURETADO — Acalma os doentes agitados, combate as insonias, mau humor e as excitações nervosas. Não deprime. Produto CICERO DINIZ — RECIFE.

(5416)

DIVERSOS

A "MOVELARIA ALIADA", APRESENTA SUA NOVISSIMA TABELA OFICIAL — Somente até 30 de Junho: Cr$ 160,00 uma cama Patente "faixa-azul"; Cr$ 68,00 uma cadeira tipo "Gerdau"; Cr$ 350,00 uma cristaleira "Carioca"; Cr$ .... 160,00 um porta-chapéu: Cr$ ...... 2.500,00 uma moderna sala de jantar de imbuia com 9 peças; Cr$ .. 2.700,00 um completo dormitorio conjugal de imbuia trabalhada, com 6 peças; Cr$ 450,00 um otimo guarda-roupa com espelho; Cr$ 270,00 uma comoda em madeira de lei; Cr$ 320,00 uma cama Patente para casal com 12 molas "faixa-azul"; Cr$ 850,00 um fino grupo estufado de veludo de seda; Cr$ 125,00 uma especial cadeira de balanço de vime; Cr$ 280,00 um bureau; Cr$ 650,00 uma moderna cama de imbuia com lastro especial de 16 molas; Cr$ 450,00 uma moderna toilete de imbuia; Cr$ 290,00 um otimo pestiqueiro em madeira de lei; Cr$ 250,00 uma mesa para jantar de 1 coluna; Cr$ 290,00 uma especial estante para livros; Cr$ 280,00 uma penteadeira em madeira de lei; Cr$ 750,00 um finissimo guarda-roupa de imbuia; Cr$ 320,00 um grupo de vime com 4 peças; Cr$ 700,00 um buffet de imbuia; Cr$ 48,00 uma cadeira "Paulista"; Cr$ 73,00 uma cadeira Gerdau legitima; Cr$ 75,00 uma mesa para filtro com granito e etc. Peça na Aliada uma tabela completa de preços. E por preços nunca vistos e verdadeiramente baixos temos em deposito gigantesco estoque de camas "Patente" e cadeiras "Gerdau" de todos os tipos. Cadeiras para terraços e para crianças, veludos, damascos e puxadores de metal e galalite importados do sul, diretamente para a MOVELARIA ALIADA, da rua do Livramento, 25. RECIFE. Entrega imediata, moveis NOVOS, preço FIXO e á VISTA. Ouça diariamente, ás 12,50, no Rádio JORNAL DO COMERCIO, o programa da ALIADA e compre um guarda-roupa de duas portas em madeira de lei por apenas 450 cruzeiros.

(39097)

ATENÇÃO — Radios INGLÊS, para corrente, bateria e pilhas — REFRIGERADORES de 7 pés cubicos com unidade aberta, lindos aparelhos de louça INGLESA e NACIONAL, vidros, aluminios, ferragens, cutelarias, bicicletas INGLESA, tintas a oleo INTERNACIONAL, artigos domesticos, etc., tudo isto poderá V. S. comprar no crediário da CASA INGLESA, Á RUA DA CONCORDIA n.º 166 — fone 7358 — secção de vendas da firma CORY PROTHERS & CO. LTD., consertos em radios e refrigeração em geral.

(3719)

ATENÇÃO — Cr$ 2.480,00 e quanto custa uma sala de jantar, chapeado e imbuia, com 9 peças; 1.950,00, um otimo dormitorio, com 6 peças, chapeado a imbuia; otima cama para casal, Cr$ 600,00, chapeado e imbuia; lastro com 16 molas. Otimo petisqueiro em madeira de lei, Cr$ 240,00; uma cama para solteiro, Cr$ 160,00; otimo bureau trabalhado, Cr$ 290,00; otimas estantes trabalhado com prateleiras variaveis Cr$ 310,00; otima cadeira, fabricação Falena, Cr$ 60,00; um otimo guarda-roupas com espelho interno, Cr$ 415,00; otima cristaleira, chapeado e imbuia, Cr$ 230,00. Vendemos cofres, máquinas de costura, bicicletas. Aceitamos encomendas de instalação de escritorios em geral. MOVELARIA E COLCHOARIA FALENA, RUA DIREITA n.º 243 — OSCAR CARNEIRO.

(39236)

ATENÇÃO — MOSQUITEIROS NORTE-AMERICANOS — Livrem-se do perigo das muriçocas sem sofrer incomodos durante o sono, nem fazer constantes despesas para combater insetos. Faça uma só despesa accessivel a todas as bolsas, e duma bem. Mosquiteiros norte-americanos para camas "solteirões" no escritorio da Organização Fernandes de Barros — EDIF. "A PRIMAVERA", 2.º andar, sala de frente — rua Nova n.º 378 — entrada pelo elevador da rua do Sol.

(3808)

ATENÇÃO — Conserta-se, relogios, oculos e joias em geral, com perfeição. A' RUA GERVASIO PIRES n.º 175.

(5793)

A SINGER dispõe dum Serviço Mecanico especializado e economico para manter sua maquina SINGER, embora velha, em otimas condições de funcionamento, não convindo V. S., trocá-la por outra qualquer. Disque para 2091 e peça o nosso mecanico.

(5818)

ATENÇÃO SENHORES CONSTRUTORES — A "SERRARIA DUARTE COELHO", localizada Á RUA DUARTE COELHO n.º 261 — OLINDA, está apta para fornecer pelos melhores preços, travejamento e otimas esquadrias, entregando o material nas construções. Garantimos a entrega rapidissima.

(3723)

BARRO PARA ATERRO — A Imobiliaria do Nordeste Ltda., Á RUA FREI JANECA n.º 6 — 1.º andar, contrato 100 caminhões de aterro para as construções do Bongi.

(5894)

BLUSAS — Bordadas em todos os tecidos, desde Cr$ 50,00 a Cr$ 180,00 cruzeiros. CASA DS BLUSAS — AV. MANOEL BORBA n.º 90.

(40345)

BILHARES — Custam menos, durante este mês, os panos de bilhar de grande sortimento das CASAS JOSE' ARAUJO. Os srs. proprietarios de bilhar devem aproveitar esta ocasião para a renovação dos seus bilhares.

(5440)

BÔA OCASIÃO — De renovar artigos do seu camiseiro! Cuecas de bramante e lenços de linho, otimos artigos a preços baratissimos, nas CASAS JOSE' ARAUJO — DUQUE DE CAXIAS n.º 191 (bem na pracinha).

(5440)

COQUEIROS Anão, recebemos a nova variedade Nyor Gardeng, com produção até 400 nozes anuais, enxertos de fruteiras: abacateiros, sapotas, mangueiras, jambo amarelo, kaki do Japão, jaboticaba, anbará, caju', anão e muitas outras variedades. Tem no campo da CHACARA DAS ROSAS Á rua das Moças n.º 324 — ARRUDA, com o A. Pessoa de Sá & Irmão.

(40551)

CABELOS BRANCOS? Use Loção Inovação e mande ao Diabo a velhice. Loção Inovação, mata os cabelos brancos em 8 dias. Não é oleo, nem graxa, não suja a cabeça, e usa-se como uma loção qualquer, podendo lavar a cabeça todos os dias se assim o quiser. Agora com outra embalagem e 100% mais eficaz. A' venda na DROGARIA VILAÇA — Rua Nova n.º 300. Deposito: RUA CARLOS GOMES n.º 688 — PRADO.

(40354)

CASQUINHOS — Bolos, croquete de camarão, aceitam-se encomendas. Tratar Á RUA IMPERIAL n.º 1046. Fone: 6949.

(3672)

CAL PRETA VIRGEM — Aos Srs. Construtores e Armasenarios de Cal preta virgem, nesta capital e do interior. João Pereira Ramos, residente á RUA CONDE DA BOA-VISTA n.º 100 nesta cidade, avisa que está habilitado a vender cal preta virgem de primeira qualidade por um preço especial e posta na obra. A tratar com o mesmo no endereço acima — das 13 ás 15 horas, diariamente.

(40383)

CHAPAS GALVANIZADAS — De ns. 20, 22, 26 e 28 consultem os nossos preços. Albuquerque Ramos & Cia RUA DA IMPERATRIZ n.º 110, ou em nossa filial á RUA CONCORDIA n.º 166 — fone 7366.

(4078)

COMPREM PELO CREDIARIO — Bicicletas — radios — fogões — baterias de aluminium — cofres — relogios — tecidos — refrigeradores — filtros, etc. Praça Joaquim Nabuco n.º 173 — Filial, ALFREDO FERREIRA FILHO.

(5813)

CASA XIMENES — RUA DAS CALÇADAS n.º 116 — fone 7422 — Compra maquinas em geral para costura e manequins para vitrines.

(40497)

CADEIRAS ou POLTRONAS para CINEMA nova ou usada, compra-se qualquer quantidade procurar GALVÃO, Á RUA IMPERIAL nº 1032. Fone 6788, ou escreva informando preço, quantidade e qualidade.

(40486)

CASA DAS BLUSAS — Variado sortimento de blusas bordadas em cambrais de linho, cambrais suiça, organdi, voile suiço e opala. AV. MANOEL BORBA n.º 90.

(40345)

DINHEIRO — O intermediário Silva consegue qualquer quantia para V. S. contra titulos e outras garantias. Rua do Imperador 238 — 1.º andar. Fone 6806.

(3488)

EDITAL — Havendo se extraviado a cautela de n.º 20036, emitida pela Agencia n.º 2, da Caixa Economica Federal de Pernambuco, vai ser requerida uma 2.ª via a fim da mesma ser liquidada, ficando sem nenhum valor a original.

(40529)

FOGÃO DE FERRO USADO — Vende-se em perfeito estado, inglês, os 4 bocas e forno. RUA GOES CAVALCANTI n.º 455.

(5777)

GRAÇAS ALCANÇADAS — Agradeço a São Judas Tadeu uma graça alcançada e outra a Santo Antonio.
Maria Margarida de Freitas.
RUA MANOEL DE CARVALHO, 193.

(40517)

JOIAS E RELOGIOS — Senhor revendedor procure Genes & Riff — EDIF. OURO BRANCO — sala 302, que oferece trancelins, aneis, colares, brincos, pulseiras, despertadores, etc., aos melhores preços da praça. GENES & RIFF. RUA DA PALMA n.º 167 — EDIF. OURO BRANCO — sala 302 — RECIFE.

(39600)

LENÇOIS, de bramante bom, artigo popular, ao preço popularissimo de Cr$ 40,00, nas CASAS JOSE' ARAUJO — DUQUE DE CAXIAS n.º 191 (bem na Pracinha).

(5440)

LONAS — De variados tipos e para fins diversos. Lonas verdes impermeaveis, listadas para grupos de terraço e lonas para camas, grande variedade de sortimento aos melhores preços, nas CASAS JOSE' ARAUJO — DUQUE DE CAXIAS nº 191 (bem na Pracinha).

(5440)

MOVEIS DA FABRICA AO CONSUMIDOR — Vendas a longo prazo. Grande "stock" para entrega imediata em variados conjuntos de: Dormitorios — Quartos — Salas de jantar — Salas de visita — Grupos de veludo — Conjuntos para escritorios — Bureaux — Estantes — Prateleiras — instalações, etc. Comprem seus moveis diretamente da fabrica, preços sem intermediarios, peçam orçamentos. "FABRICA DE MOVEIS RECIFE" — Exposição e vendas. RUA DIARIO DE PERNAMBUCO n.º 107 — 1.º andar — Fabrica, AVENIDA NORTE n.º 3901.

(40425)

MANTEIGA "GARANHUNS" — Extra-fina, especial para Bolos de São João. Cr$ 30,00. Idem de 1.ª para mesa — Cr$ 26,00. ESTRADA DE BELE'M n.º 45 — ENCRUZILHADA.

(40182)

MANCAIS E ROLAMENTOS INDUSTRIAIS — Soc. Mecanica do Nordeste Ltda. RUA DA PALMA n.º [illegible]

MOVEIS — Vende-se primoroso quarto de casal com 10 peças, modelo unico idealizado pelo melhor desenhista em São Paulo, todas as peças são grandes com enfeitos de fino metal, a cama com relogio e luzes e um quarto para pessoa de fino gosto. E' favor só se apresentar quem estiver em condições; ver e tratar no BECO DA FABRICA n.º 503 — MADALENA.

(40464)

MESA de aço com aba, rodas nas 4 pernas propria para maquina de escrever ou calcular. Artigo americano de primoroso acabamento, preço Cr$ 380,00, durante o mês de junho na CASA RAMIRO — RUA 1.º DE MARÇO n.ºs 14 e 24 — RECIFE.

(40348)

OURO — Vende-se e compra-se qualquer quantidade aos melhores preços da Praça. ALVARO P. LEMOS — RUA NOVA n.º 200 — 5.º andar — salas 52-53. EDIF. "AO ANEL DE OURO".

(39576)

PRATA — Vende-se e compra-se qualquer quantidade aos melhores preços da praça. ALVARO P. LEMOS — RUA NOVA n.º 200 — 5º andar — salas 52-53 — EDIF. "AO ANEL DE OURO".

(39576)

PREÇO DE OCASIÃO — Vende-se um conjunto de imbuia artigo fino para escritorio, composto de um bureau grande, um pequeno, para maquina, estante grande e cadeira rodizo e um radio PILOTO usado. RUA DA CONCORDIA n.º 407.

(40489)

PANOS E TOALHAS DE MESA — Excelentes confecções que oferecem elegancia, comodidade e economia! CASAS JOSE' ARAUJO — DUQUE DE CAXIAS n.º 191 (bem na Pracinha), convidam as donas de casa a uma visita á sua secção de artefatos.

(5440)

REFRIGERAÇÃO — Montagens — Consertos — reformas — pinturas — instalação de AR CONDICIONADO, REFRIGERAÇÃO para entre-posto de leite e peixe, camaras frigorificas fixas e desmontaveis, Fabrica de gelo em qualquer tamanho, balcões frigorificos, sorveterias, refrigeradores domesticos e comerciais, aceitamos qualquer serviço em refrigeração, serviços perfeitos e garantidos, consultem a secção de refrigeração de Cory Brothers & Co. Ltd. "CASA INGLESA". CONCORDIA n.º 166 — fone 7358.

(3722)

REFRIGERADORES COMERCIAIS E DOMESTICOS — Albuquerque Ramos & Cia. RUA DA IMPERATRIZ n.º 110. Fone 2386.

(4078)

REPUTE BEM SEUS OBJETOS — Na RUA DO ARAGÃO n.º 62, pagam-se os melhores preços para tudo que represente valor. Metais — cristais — porcelana — joias — moveis — radios, etc. RUA DO ARAGÃO n.º 62 — BOA-VISTA.

(23853)

RADIO — Vende-se um novo, modelo Q-122-W-RCA, Victor, mundial. Trata-se á RUA BISPO CARDOSO AIRES n.º 218 — BOA-VISTA.

(40549)

REFRIGERADOR — Consertam-se de qualquer marca, serviços rapidos, perfeito e garantido a preço modico. RUA DA IMPERATRIZ n.º 76 — fundos do andar terreo.

(40530)

REFRIGERADOR — Vende-se um de cinco pé cubicos GENERAL ELECTRIC em perfeito estado de funcionamento. Ver e tratar á RUA DA IMPERATRIZ n.º 76 — fundos do andar terreo.

(40530)

SOLDAS DE OURO — 750 e 917 milesimos — Vende-se de fabricação inglesa, para dentistas e fabricantes de Joias. ALVARO P. LEMOS. RUA NOVA n.º 200 — 5.º andar — salas 52-53 — EDIF. "AO ANEL DE OURO".

TRAVETAS lavradas e serradas, pranchas e tabões compra em grande quantidade a Imobiliaria do Nordeste Ltda., Á RUA FREI CANECA n.º 6 — 1.º andar.

(5894)

UMA GRAÇA ALCANÇADA — Graças a Deus e Mme. Jael estou completamente curada do fastio que sofria há dez anos; depois de esgotar a medicina e tomar remedios, fiquei curada sem tomar remedios. Minha residencia: Rua Vila Nova n. 621 — Camaragibe — Pernambuco. — Severina Alves de Oliveira. 10—6—49.

(40422)

CARLOS ARAUJO
— e —
SILVINO LYRA
ADVOGADOS

Escritorio: Edf. Jornal do Comercio — 4.º andar — Salas 6 e 8 — Fone 6123

(5779)

UMA GRAÇA ALCANÇADA — Graças a Deus e a Mme. Jael estou completamente curada de uma ferida na bôca, há dois anos que vinha sofrendo. Recorri a varios medicos; remedios, tomei bastante, sem obter resultado. Frequentei os melhores centros espiritas do Recife, sentindo o mal cada vez mais se agravar. Aconselhada por muitas pessoas, recorri á verdadeira caridade e fiquei completamente curada, sem medicamentos de espécie alguma. A Deus e Mme. Jael devo este milagre. Minha residencia: Rua Campo do Humaitá n. 18 — Casa Amarela — Recife. — Maria de Lourdes da Silva. 11—6—49.

(40422)

UMA GRAÇA ALCANÇADA — Eu, Maria Leite Ferreira, sofria de uma tosse muito forte há um ano. Depois de tomar muitos remedios e recorrer a varios centros espiritas, nunca obtive sequer uma melhora. Aconselhada por uma amiga, que já está curada, recorri á casa da caridade da rua Visconde de Goiana n. 305 e, graças a Deus e Mme. Jael, alcancei esta grande graça: estou completamente curada sem tomar remedios e sem gastar dinheiro. A Deus e a Mme. Jael agradeço esta grande graça. Minha residencia: Rua Ponteainha n. 3 — Cabo — Pernambuco.

(40422)

UMA GRAÇA ALCANÇADA — Graças a Deus e Mme. Jael fiquei completaemnte curada de um mal que sofria; obtendo outra cura, a minha vista, dou graças a Deus e Mme. Jael por esta grande graça. Minha residencia: Rua José de Holanda n. 116 — Torre — Recife. 10—6—49.

(40422)

UMA GRAÇA ALCANÇADA — Graças a Deus e Mme. Jael estou completamente curada de uma dôr no pulmão há três meses. Recorri a muitos medicos: remedios, tomei bastante, sem obter resultado. A Deus e Mme. Jael devo esta grande graça. Minha residencia: — Travessa 2 de Fevereiro n. 992 — Casa Amarela — Recife. — Rita Bernardina de Lima. 10—6—49.

(40422)

UMA GRAÇA ALCANÇADA — Graças a Deus e a Mme. Jael estou radicalmente curada de uma dôr que sofria do lado esquerdo. Deus é quem dá a recompensa desta grande graça. Minha residencia: Rua Baixa Sucupira — Jaboatão — Pernambuco. — Rosa Belarmina da Conceição. 10—6—49.

(40422)

UMA GRAÇA ALCANÇADA — Eu, Marinete do Carmo Mota, sofria de asma há cinco anos. Medicos, fui a diversos; remedios, tomei bastante; centros espiritas frequentei os melhores do Recife, sem resultado. Aconselhada por muitas pessoas, fui á casa da caridade e graças a Deus e Mme. Jael, recebi esta grande graça: estou bôa da asma. Minha residencia: Alto José do Pinho n. 14 — Casa Amarela — Recife. 11—6—49.

(40422)

UMA GRAÇA ALCANÇADA — Eu, Edmundo Gomes de Oliveira, sofria uma forte tosse há dois anos; recorri a muitos medicos; remedios tomei bastante, sem obter resultado; recorri á casa da caridade e, graças a Deus, sem tomar remedios e sem gastar dinheiro fiquei completamente curada. A Deus e Mme. Jael devo esta grande graça. Minha residencia: Rua Argerol n. 82 — Paulista — Pernambuco. 11—6—49.

(40422)

UMA GRAÇA ALCANÇADA — Eu sofria de intoxicação no sangue há um ano, depois de tomar muitos remedios, sem obter resultado, recorri á casa da caridade de Mme. Jael e, graças a Deus, estou completamente curada, graças a Deus. Minha residencia: Travessa da Paz n. 28 — Recife. 11—6—49. — Maria de Lourdes d'Avila.

(40422)

UMA GRAÇA ALCANÇADA — Eu, Maria dos Prazeres Silva, sofria do figado há cinco anos; recorri a muitos medicos; remedios, tomei bastante; fui aos melhores centros espiritas do Recife, sem obter resultado, recorri á casa da caridade e, graças a Deus e Mme. Jael obtive esta grande graça: estou radicalmente curada, sem intervenção de remedios. Minha residencia: Rua João Leite n. 691 — Mangueira — Recife. 10—6—49.

(40422)

UMA GRAÇA ALCANÇADA — Eu, Ernestina Maria da Conceição sofria de fraqueza geral e estomago há três meses; tomava remedios e não servia. Recorri á casa da caridade e, graças a Deus e Mme. Jael, alcancei esta grande graça; hoje me sinto forte; fiquei bôa do estomago, graças a Deus e Mme. Jael. Minha residencia: Rua Nova n. 31 — Pina — Recife.

(40422)

UMA GRAÇA ALCANÇADA — Graças a Deus e a Mme. Jael, estou completamente curada da uretra e de uma dôr no baço que sofria há três anos. Fui a muitos medicos; remedios, tomei bastante; centros espiritas fui aos melhores do Recife e não obtive resultado. Aconselhada por varias pessoas que estavam desenganadas e hoje estão curadas, recorri á casa da caridade da rua Visconde de Goiana n. 305 de Mme. Jael e estou radicalmente curada. Minha residencia: — Rua Conde d'Eu n. 93 — Bôa Vista. — Recife. — Maria da Paz Lira. 10—6—49.

(40422)

UMA GRAÇA ALCANÇADA — Estou completamente curada de uma tosse que sofria há quinze anos. Esgotei a clinica medica: tomei muitos remedios, sem obter resultado. Lendo no DIARIO DE PERNAMBUCO as milagrosas curas da casa da caridade, graças a Deus e Mme. Jael, estou completamente curada, sem remedios. A tosse desapareceu por completo. A Deus e a Mme. devo este milagre. Minha residencia: Rua Teotonio Freire n. 796 — Caxangá — Recife. — Maria Braga da Silva. 10 — 6 — 49.

(40422)

UMA GRAÇA ALCANÇADA — Eu vinha sofrendo do figado há seis anos; medicos já tinha esgotado; remedios, não sei calcular; centros espiritas, frequentei os melhores; por fim, os medicos diziam que só uma operação resolvia o caso, foi quando recorri á casa da caridade de Mme. Jael e, graças a Deus, nada mais sinto; hoje sou feliz, me alimento de tudo, não sinto dôr e todos os sintomas desapareceram. Que Deus dê a recompensa deste milagre. Minha residencia: Prazeres n. 7 — Prazeres — Recife. — Marina Maria José. 11—6—49.

(40422)

UMA GRAÇA ALCANÇADA — Eu vinha sofrendo de um choque no corpo e fastio; tomei tudo quanto foi de remedio; centros espiritas fui a diversos, sem obter resultado; recorri á casa da caridade e, graças a Deus e Mme. Jael, recebi esta grande graça: desapareceram o choque e o fastio. Graças a Deus e Mme. Jael recebi esta grande graça. Minha residencia: — Alto da Foice n. 275 — Casa Amarela — Recife. — Teresa Rocha de Souza. 10—6—49.

(40422)

UMA GRAÇA ALCANÇADA — Eu, Otilia Candida da Silva, sofria uma dôr na cabeça há três anos; tomei tudo quanto foi de remedios, sem obter resultado; resolvi ir á casa da caridade e hoje, graças a Deus, nada mais sinto na cabeça. Faço esta publicação em amôr á caridade. Minha residencia: Rua Gomes Taborda n. 616 — Zumbi — Recife. 10—6—49.

(40422)

UMA GRAÇA ALCANÇADA — Meu filho Nestor Martins de Souza Filho, com treze anos de idade, sofria de anemia há dez anos; esgotei a medicina; remedios, tomou demais, sem obter nenhum resultado. Lendo as milagrosas curas da casa da caridade no DIARIO DE PERNAMBUCO, levei-o até lá e, graças a Deus e á filha de Mme. Jael, Ariete, meu filho está bom. Nossa residencia: Rua Leonor Porto n. 374 — Santo Amaro — Recife. Seus pais agradecem á caridade.

(40422)

UMA GRAÇA ALCANÇADA — Minha filhinha Severina Siqueira, com nove anos de idade, sofria de coceiras há um ano; tomou muitos remedios, sem obter resultado; recorri á casa da caridade e, graças a Deus e á filha de Mme. Jael, Ariete, agradeço esta grande graça. Nossa residencia: Rua da Baixinha n. 22 — Jaboatão — Pernambuco. Seus pais agradecem. 12—6—49.

(40422)

UMA GRAÇA ALCANÇADA — Meu filhinho Mario Luis da Silva, com um ano e dois meses de idade, sofria há quatro meses de eczemas; recorri a muitos medicos e muitos remedios, sem o menor resultado, levei-o á casa da caridade e, graças a Deus e á filha de Mme. Jael, Ariete, recebi esta grande graça: está completamente curado, sem tomar remedios. Nossa residencia: Rua Marcilio Dias n. 8 — Jaboatão — Pernambuco. Seus pais agradecem a caridade. — 11—6—49.

(40422)

UMA GRAÇA ALCANÇADA — Minha filhinha Ana Maria, com a idade de um ano e cinco meses, sofria de forunculos há 3 meses; tomou muitos remedios e não ficou bôa; recorri á casa da caridade e graças a Deus e á filha de Mme. Jael, Ariete, recebi esta grande graça. Ilha do Leite, s/n. Seus pais agradecem.

(40422)

UMA GRAÇA ALCANÇADA — Minha filhinha Celina da Cunha Silva, com um ano e quatro meses de idade, sofria doença de olhos há dois meses; usou muitos remedios e nada serviu. Levei-a á casa da caridade e, graças a Deus e á filha de Mme. Jael, Ariete, minha filhinha está bôa da vista, sem remedio. Nossa residencia: Rua Newton Braga n. 115 — Sitio Novo. — Recife. Seus pais agradecem a caridade.

(40422)

UMA GRAÇA ALCANÇADA — Eu, Severina Brito da Silva, sofria de resfriado há quatro anos; fui a muitos medicos e remedios tomei bastante, não obtendo resultado. Graças a Deus e Mme. Jael estou completamente bôa, sem remedios. Minha residencia: Engenho Tombador n. 1 — Santa Teresa — Pernambuco.

(40422)

BALANÇAS
Em todos os tipos para todos os fins
CASA DAS BALANÇAS
Cambôa do Carmo, 136
— Tel. 7311 —

UMA GRAÇA ALCANÇADA — Meu filho José Soares Filho, com oito anos de idade, sofria de bronquite há cinco anos; recorri a muitos medicos e bastante remedio, sem obter resultado; hoje meu filho está completamente curado, sem tomar remedio, graças a Deus e á filha de Mme. Jael, Ariete. Minha residencia: Largo do Milagre — Olinda — Pernambuco. Seus pais agradecem a caridade. 10—6—49.

(40422)

UMA GRAÇA ALCANÇADA — Graças a Deus e Mme. Jael estou curada de uma dormença na mão e que sofria há um ano, depois de muitos remedios, sem resultado, recorri á casa da caridade e, graças a Deus e Mme. Jael, estou bôa, sem tomar remedio. Minha residencia: Rua Conselheiro Maia n. 179 — Bôa Vista — Recife. — Arcelina Maria da Conceição. 10—6—49.

(40422)

UMA GRAÇA ALCANÇADA — Eu agradeço a Deus e a Mme. Jael ter ficado curada de uma enfermidade que sofria há dois anos, como tambem da sifilis; recorri a muitos remedios e nada obtive. Lendo no DIARIO DE PERNAMBUCO as milagrosas curas da casa da caridade, recorri á mesma e, graças a Deus e Mme. Jael, obtive esta grande graça. Minha residencia: — Rua Amelia da Baixa n. 9 — Camaragibe — Pernambuco. — Severino Manoel de Santana. 10—6—49.

(40422)

UMA GRAÇA ALCANÇADA — Minha filhinha Renilda Marques, com um ano e cinco meses de idade, sofria de uma tosse há três meses; tomou muitos remedios e não ficou bôa. Aconselhada por muitas outras que curaram seus filhos na casa da caridade, recorri á mesma e, graças a Deus e á filha de Mme. Jael, Ariete, minha filhinha está curada. Minha residencia: Rua da Regeneração n. 523 — Agua Fria — Recife. Seus pais agradecem. 10—6—49.

(40422)

UMA GRAÇA ALCANÇADA — Eu, Maria Gomes da Silva, sofria do coração há seis anos; recorri a muitos medicos e remedios em grande quantidade, sem obter resultado; gastei muito dinheiro e nada resolveu; foi quando resolvi ir á casa da caridade e, graças a Deus e Mme. Jael foi-me proporcionada esta grande graça, que considero um milagre: estou bôa e com grande prazer faço esta declaração. Minha residencia: Estrada do Tota n. 11 — Varzea. Com esta já são três graças que alcancei. 10—6—49.

(40422)

UMA GRAÇA ALCANÇADA — Eu sofria de um vermelhidão no rosto há quatro meses; recorri á medicina: remedios usei bastante e não obtive resultado: recorri á casa da caridade e, graças a Deus, estou completamente curada, sem remedios. Minha residencia: Rua Marechal Deodoro n. 31 — Encruzilhada — Recife. — Manoel Sebastião. 11—6—49.

(40422)

UMA GRAÇA ALCANÇADA — Em virtude de uma graça alcançada, fiquei completamente restabelecido da fraqueza de nervos que sofria há quatro anos. A Deus e a Mme. Jael devo esta grande cura, pois já tinha esgotado os tratamentos medicos. Minha residencia: Rua Agua Preta n. 1 — Engenho Monjope — Pernambuco. — Juventino Pedro Pereira.

(40422)

VENDE-SE um lavatorio antigo, tipo colonial, a tratar na RUA DA FUNDIÇÃO n.º 75, com ZEZITO.

(40533)

VENDEM-SE quadros com vistas americanas, medindo 0,40x0,59. Informações Á RUA LEÃO COROADO n.º 39 — BOA-VISTA.

(40477)

VENDE-SE — Por bom preço, 3 bilhares, um Diamante e outro Calça-larga, ambos semi-novos e completos. Tratar com CARLOS BARBOSA no açougue Á RUA VASCO DA GAMA n.º 201 — CASA AMARELA — ponto terminal dos carros belliscadas.

(40416)

VENDEM-SE — Duas importantes vitrines, medindo 2,00x3,00 com portas corrediças, proprias para entrada de casa comercial, para ver e tratar no EDIF. SEGURADORA — loja cinco — entrada pelo lado do PATIO DO PARAISO.

(40499)

VENDE-SE finissimo dormitorio, estilo colonial americano e sala de jantar rusticos holandeses, moveis confeccionados em imbuia massiça. AVENIDA BEIRA-MAR nº 4324.

(40540)

LLOYD BRASILEIRO

(PATRIMONIO NACIONAL)

Agente: ANTONIO ALVES DE FREITAS SOBRINHO — Rua da Moeda n. 122 (Edificio Próprio) — Recife

TELEFONES: Gerencia e Informações — 9652, —: Passagens, Fretes e Faltas & Avarias — 9262

NORTE

"ASCANIO COELHO" (CARGUEIRO) — Esperado dia 14 para:

Cabedelo, Fortaleza, São Luiz e Belem.

"CAMPOS SALES"

(Paquete)

No porto atracado no armazem 12, sairá dia 15 ás 6 horas da manhã, para:

Fortaleza, Belem, Santarem, Obidos, Parintins, Itacoatiara e Manaus.

"RIO AMAZONAS" (CARGUEIRO) — No porto atracado no armazem 9, sairá amanhã ás 24 horas, para:

Cabedelo, Natal, Aracati, Fortaleza, Belem, Santarem, Obidos.

"RIO DOCE" (CARGUEIRO) — Esperado dia 19, para:

Cabedelo, Fortaleza, São Luiz e Belem.

SUL

"SANTOS" (PAQUETE)

Esperado dia 18, para:

Salvador, Rio e Santos.

"ATALAIA" (CARGUEIRO) — No porto atracado no armazem 13, sairá amanhã ás 17 horas, para:

Maceió, Salvador, Rio, Santos, Paranaguá, Antonina, S. Francisco, Itajaí, Rio Grande, Pelotas e Porto Alegre.

"DUQUE DE CAXIAS"

(Paquete)

Esperado dia 15, para:

Maceió, Salvador, Rio e Santos.

LINHAS TRANSATLANTICAS

"LOIDE PANAMÁ" (CARGUEIRO)

Esperado dia 14, sairá para: TENERIFE, AVONMOUTH, HAVRE, ANTUERPIA, ROTERDAM e HAMBURGO.

"LOIDE PERÚ" (CARGUEIRO)

Esperado hoje, atracará no armazem 7, sairá hoje a tarde, para: RIO DE JANEIRO e SANTOS.

"CUIABÁ" (PAQUETE)

Esperado dia 25, para: CASA BLANCA, FUNCHAL, VIGO, LEIXÕES e LISBOA.

"LOIDE AMERICA" (CARGUEIRO)

Esperado dia 22, para: FORTALEZA, CAMOCIM, TENERIFE, HAVRE, LONDRES, ANTUERPIA, ROTERDAM, AMSTERDAM e HAMBURGO

"CANTUARIA" (PAQUETE)

Esperado dia 14, para: SALVADOR, RIO, SANTOS e B. AIRES.

"ALMIRANTE ALEXANDRINO" (PAQUETE)

Esperado dia 15, para: SALVADOR, RIO e SANTOS.

Amanhã **PARQUE**

As 2,40 - 7,10 - 9,30

Um filme fabulosamente rico! Que côres, que musica!

Esther WILLIAMS (de sarong)

Cyd Charrisse — Xavier Cugat e sua orquestra, em

NUMA ILHA com VOCÊ

HOJE: 1,30 - 3,30 - 5,30 - 7,30 - 9,30

PAIXÕES em CONFLITO

MODERNO Amanhã **BOA VISTA**

A impressionante história de um patife, um canalha a quem as mulheres adoravam, levadas por seu sorriso e suas palavras!

Armando CALVO e Emilia GUIU em

A HISTORIA de um CANALHA

Hoje MODERNO A FILHA do CAPITÃO | Hoje BOA VISTA OS IRMÃOS

ART-PALACIO

AMANHÃ

O ESPETACULO MUSICADO DO ANO!

DESLUMBRANTE FILME COM

BING CROSBY

FRED ASTAIRE — JOAN CAULFIELD

ROMANCE INACABADO

Musicas de IRVING BERLIM — "Paramount"

HOJE: — 14,30 - 16.40 - 18.50 - 21 Hs.

"PECADORA" — (Proibido 18 anos)

TRIANON

AMANHÃ

UM FILME DEDICADO AOS QUE APRECIAM EMOÇÕES FORTES!

RAY MILLAND

CHARLES LAUGHTON

— em —

O RELOGIO VERDE

com MAUREEN O'SULLIVAN

Filme PARAMOUNT — Imp. 14 anos

HOJE — CANTINFLAS em "O CIRCO"

HOJE — 10 Horas — TARZAN E AS SEREIAS

COMPANHIA NACIONAL DE NAVEGAÇÃO COSTEIRA

(PATRIMONIO NACIONAL)

VAPORES PARA O NORTE

RIO JURUÁ (Cargueiro) — No porto sairá no dia 13, para: Cabedelo e Natal.
ARARANGUÁ (Passageiro) — Esperado do sul no dia 14, sairá no dia 15, para: Cabedelo.
RIO GUAPORÉ (Cargueiro) — Esperado dos portos do sul no dia 15, sairá para: Cabedelo, Natal, Fortaleza, S. Luiz e Belem.

VAPORES PARA O SUL

ARARANGUÁ (Passageiro) — Esperado de Cabedelo no dia 16, sairá no dia 17, para: Maceió, Bahia, Rio, Santos, Rio Grande e Porto Alegre.

RIO JURUÁ (Cargueiro) — Esperado de Cabedelo no dia 17, sairá a 18, para: Maceió, Bahia, Rio, Santos, Rio Grande, Pelotas e Porto Alegre.

INFORMAÇÕES COM O AGENTE EDWALDO B. NEVES BAPTISTA

Avenida Alfredo Lisboa — Edif. COSTEIRA — Telefone 9214 — Secção de Fretes

Para os vossos seguros MARITIMOS e TERRESTRES dai preferência á COMPANHIA LLOYD SUL AMERICANO — Informações com o agente JOSÉ SICUPIRA — Edificio Costeira — 9681

AEROVIAS BRASIL

Segurança, conforto, pontualidade

De Porto Alegre a Miami a Aerovias Brasil transporta os que sabem aproveitar bem seu tempo.

Agencia: Edificio Grande Hotel

telefones 7500 - 7550

aberta diariamente, inclusive aos Domingos.

AEROVIAS BRASIL

AEROVIAS BRASIL

SANTO AMARO INDUSTRIA DE MOSAICO S/A.

Convite de Volta ao Trabalho

Pelo presente fica o Sr. Sergio Francisco dos Prazeres, portador da Carteira Profissional n. 2912, serie 74.ª convidado a voltar ás suas atividades em nosso estabelecimento, no prazo de oito (8) dias a contar da data da publicação deste. Em caso contrario será dispensado, por abandono de emprego, de acordo com a lei trabalhista.

Recife, 2 de Junho de 1949.

Otaviano Clementino de Albuquerque
Gerente

(40478)

COMERCIO — ECONOMIA FINANÇAS — PRODUÇÃO

A SEMANA EM REVISTA

Acentua o ultimo numero da carta mensal do National City Bank que, de certo modo deixaram os relatorios, sobre desenvolvimento dos negocios, de fazer referencia á esperada melhora da situação, preconisada pela maioria dos observadores.

O fato é interpretado como resultante de uma aceitação tacita da marcha que ora se verifica no campo geral das atividades, caracterizada por numerosos avanços e grandes recuos. Tais alternativas, conquanto não deixem uma impressão de total desequilibrio, causam preocupações de toda ordem e desarmam quantos por acaso ainda se arriscam a fazer conjeturas sobre o futuro.

Para contrabalançar o retrocesso verificado em varios setores, o mensario em apreço aponta, por exemplo, o reinicio das atividades fóra do recinto das fabricas e certas influencias de ordem estacional, como seja o aumento das vendas de automoveis e a falta de maior progressão no desemprego, durante os ultimos 60 dias.

Alude, a seguir, ao movimento ascendente das concessões de contratos para construções, a partir de fevereiro, concluindo no entanto que, "a despeito de tudo a situação revela numerosos pontos fracos e poucos indicios de reanimação." Mas, não fica nisso o mensario do City Bank. Acrescenta:

"As expectativas de uma onda vigorosa de encomendas, não se têm caracterizado em plano geral, e os novos declinios dos preços dos materiais e dos produtos industriais demonstram que em seu todo a procura continua frouxa. Na verdade, a tendencia descendente das atividades é ligeira, mas, representa o primeiro declinio em varios anos, causado pela atrofia da procura."

• • •

Através dessa ligeira sintese verifica-se como tiveram razão os banqueiros americanos quando ha dois meses gritaram para os detentores de mercadorias que procurassem liquidar, o quanto antes, os seus stocks. E' que o declinio dos preços teria de vir como favas contadas.

Vejamos, no entanto, como a propria carta mensal do City Bank se refere ao assunto dentro da simplicidade de sua linguagem direta e fria, ao abordar problemas de tão alta importancia: "a influencia predominante que transparece do noticiario industrial, constitue o esforço generalizado de se reduzirem os stocks e de se diminuirem os compromissos. A razão de carater mais geral para a redução dos stocks está no fato de haver a produção satisfeito a procura, de estarem abarrotados os canais de abastecimento, muito mais certas e prontas as entregas."

Depois de outras considerações conclue: "A expectativa de preços mais baixos origina fatalmente a precaução."

• • •

Sobre a industria automobilistica, informa o mensario do City Bank: "A industria automobilistica está fabricando e vendendo mais veiculos que em qualquer outra época desde 1941, — em alguns casos desde 1929, — e está consumindo materiais correspondentes." Outra ilustração dos efeitos da redução dos stocks, oferece por fim, o citado magazine. E' quanto ao negocio de acumuladores. Mais de 40 milhões de automoveis, — numero maior que o registrado em qualquer época anterior, — encontram-se em circulação, e maior quantidade de acumuladores estão se gastando na mesma proporção. Pois bem: somente 826.000 foram embarcados da America em fevereiro e 555.000 em março.

Esse caso é, apenas, um, no meio de milhares. — Que rumo, então, poderão tomar os negocios? Evidentemente não será mais o da alta de preços, pois, a tendencia geral em toda parte é a da procura do equilibrio na redução do custo de vida, cousa de que só no Brasil não se cogita, como se quizessemos tirar nesse campo o titulo de paiz suicida, ou indiferente á sorte de seu proprio povo.

• • •

Na praça, a situação não apresentou modificação. E' geral a apatia em todos os campos de atividade. Os negocios que aparecem, apresentam a mesma feição daqueles que se verificam em fins de feira. Predomina, assim, o desinteresse e tudo resulta em simples arremate. — OTAVIO MORAIS.

Dores nas Costas Desaparecem Rapidamente

Se V. sofre de dores agudas ou sensação dolorosa nas costas ou nas espáduas, V. precisa eliminar os germes em seus rins, causadores dêsses sofrimentos. Outros sintomas de desordens nos rins e no aparelho urinário são: urina escassa e ardente, freqüentes levantadas noturnas, dores nas pernas, lumbago, nervosismo, enxaquecas, tonteiras, reumatismo, perda de apetite e de energia, inchação dos tornozelos, etc. Cystex ajuda a eliminar êstes transtôrnos, removendo sua causa. Começa a agir em 24 horas e acaba com os transtôrnos rapidamente. Peça Cystex em qualquer farmácia sob nossa garantia de que o aliviará. Experimente-o e verá como se sentirá melhor em pouco tempo. Nossa garantia é sua maior proteção.

Cystex no tratamento de: CISTITES, PIELITES E URICEMIA

MALA REAL INGLESA

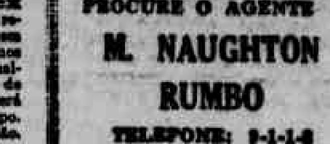

PARA INFORMAÇÕES PROCURE O AGENTE

M. NAUGHTON RUMBO

TELEFONE: 9-1-1-8

Rua do Bom Jesús, 226

Acabe com as Levantadas Noturnas e Sinta-se Muitos Anos Mais Jovem

Freqüentes levantadas ou micções noturnas, ardência, resíduos esbranquiçados na urina, dôr na base da espinha dorsal, na ingua, nas pernas, nervosismo, debilidade, perda de vigor, podem ser causados por uma enfermidade na próstata. Esta glândula é um dos mais importantes órgãos masculinos. Para controlar êstes transtôrnos e restaurar rapidamente a saúde e o vigor, siga o novo tratamento cientifico chamado Rogena. Mesmo que seu sofrimento seja antigo, garantimos que Rogena o aliviará, revigorizando sua glândula prostática e fazendo com que V. se sinta muitos anos mais jovem. Peça Rogena em qualquer farmácia. Nossa garantia é a sua melhor proteção.

Rogena — indicado no tratamento de prostatites, uretrites e cistites.

NAVEGAÇÃO BAHIANA

RAPIDO PAQUETE

"JOSE' MARCELINO"

Deslocando 18 milhas horarias

Esperado a 16, sairá depois de indispensavel demora para: SALVADOR, RIO e SANTOS.

Recebe passageiros e cargas.

CAMAROTES DE LUXO, PRIMEIRA E SEGUNDA CLASSE.

Para demais informações, com os Agentes

MOREIRA, IRMÃOS COMERCIO S. A.

FONE: 6883

RUA DA CONCORDIA, 278 — Recife (8726)

VENERAVEL ORDEM III DE S. FRANCISCO DO RECIFE

Procissão de Santo Antonio

De ordem do Irmão Ministro, convido a todos os irmãos e irmãs desta Veneravel Ordem III a comparecerem em a nossa Igreja, na proxima segunda-feira, 13 do corrente, pelas 15 horas, afim de acompanharmos a solene procissão de SANTO ANTONIO, que sairá do Convento de Santo Antonio, á rua do Imperador.

Secretaria da Ordem III de São Francisco do Recife, 10 de Junho de 1949.

O Secretario

(a) Dr. José Bandeira de Oliveira

(5852)

Importação de vagões para uso das usinas de açucar

RIO, 18 (Meridional) — Uma organização paulista, fabricante de material rodante, acaba de dirigir um memorial ao Conselho Federal de Comércio Exterior pleiteando a proibição da importação de vagões para uso nas usinas de açucar".

Reconhecendo a dificuldade do governo em distinguir os justos pedidos de proteção em contraposição aos interesses injustificáveis, salientam, entretanto, julgar imperioso um acurado estudo sobre a importação de material rodante, principalmente do usado na industria açucareira, fazendo minuciosa exposição do material empregado na construção de vagões "plataforma" e "tipo gaiola", em numero superior a 16.

Dos vários componentes de um vagão para usinas de açucar — diz o memorial — apenas as rodas poderiam deixar duvidas quanto á capacidade da produção nacional, devendo-se observar, porem, que as rodas produzidas no Brasil são de alta qualidade, nada devendo ás similares estrangeiras, e, não raro, superando-as, e ainda com produção superior ao consumo interno.

Quanto a capacidade de produção dos vagões propriamente ditos, esclarece o memorial existirem atualmente quatro organizações nacionais especializadas em pleno funcionamento, afirmando que no ano em curso foram fornecidos mais de cem unidades á várias usinas açucareiras, e que tão somente devido á pressão que representantes de fábricas estrangeiras vêm exercendo junto aos usineiros, com promessas de facil importação e, de baixos preços, teve as suas vendas restringidas. Se em qualidade — acentua o memorial — os vagões para usinas de açucar produzidos no Brasil nada ficam a dever aos originários do exterior e se os preços oferecidos pelas fábricas nacionais não excedem os das estrangeiras, torna-se inteiramente desnecessário para o Brasil, o dispendio de divisas com a aquisição de um material, para cuja produção encontra-se o país técnica e materialmente aparelhado.

No Conselho Federal de Comércio Exterior, o memorial foi encaminhado á Secção de Pesquisas Economicas para os necessários estudos, devendo ir ao plenário na próxima reunião, após o que deverá ser encaminhado á Comissão Consultiva do Intercambio Comercial com o Exterior.

SECRETARIA DA PREFEITURA MUNICIPAL DO RECIFE

EDITAL N.º 238

1 — Esta Secretaria torna publico a quem interessar possa que até ás quinze (15) horas do dia 23 de junho do corrente ano, receberá propostas para a venda de um piano com as seguintes especificações:

Caracteristicas: — Piano de concerto de cauda inteira.
Conservação: — Otima.
Condições técnicas: — Muito boas.
Marca: — Essenfelder.
Numero: — 5232.
Cor: — Negro.

2 — As propostas deverão trazer todas as paginas devidamente rubricadas, ser apresentadas sem rasuras, emendas ou entrelinhas, com os algarismos escritos por extenso, em envolucros fechados e lacrados e, ser superior a cincoenta mil cruzeiros (Cr$ 50.000,00).

3 — No dia e hora acima referidos, no Gabinete do snr. Secretario, serão abertas e lidas as propostas na presença de todos os concorrentes.

4 — O piano estará, ao exame dos interessados, exposto no Teatro Santa Isabel.

5 — O concorrente vitorioso, deverá depositar a importancia referente a compra do Piano nos cofres da Prefeitura, dentro de oito dias após a Abertura do presente Edital.

6 — Ao Prefeito fica reservado o direito de anular a presente concorrencia, se assim julgar conveniente aos interesses da municipalidade, sem que aos interessados assista o direito de qualquer reclamação.

Secretaria, 23 de maio de 1949

Natercio de Holanda Cavalcanti

IOFOSCAL

O fortificante indicado para as crianças em idade escolar

REPRESENTANTES VIAJANTES

Grande Fabrica de Folhinhas procura vendedores ativos em todas as zonas. Mostruário com 100 modelos diferentes.

OTIMA COMISSÃO E ADIANTAMENTO

Solicite informações agora mesmo á Fabrica Paulista — São Paulo. — Caixa Postal, 5.390.

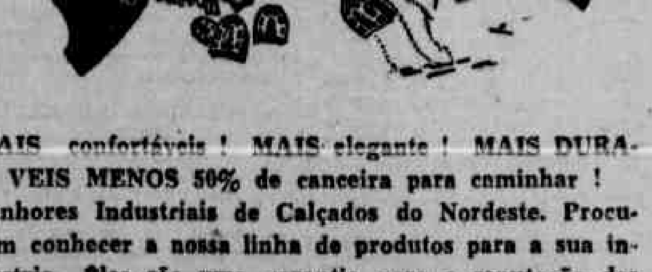

MAIS confortáveis! MAIS elegante! MAIS DURAVEIS MENOS 50% de canceira para caminhar! Senhores Industriais de Calçados do Nordeste. Procurem conhecer a nossa linha de produtos para a sua indústria. Êles são uma garantia para a reputação das marcas do seu fabrico.

EXIJA DO SEU FORNECEDOR SALTOS E SOLAS DE "BORRACHA CAMPANA"!

A Tosse e a Sufocação da Asma ou Bronquite Aliviadas em Poucos Minutos

Sofre V. de acessos de asma ou bronquite tão fortes que perde a respiração por momentos e que não pode dormir? Tem que tossir tanto que lhe parece abalar os músculos do estômago? Sente-se débil, incapaz de trabalhar? Tem que evitar as correntes de ar e certos alimentos? Mesmo que esteja sofrendo por muito tempo deve ter confiança nesta nova receita médica chamada Mendaco. Tudo o que tem a fazer é tomar 2 pastilhas ás refeições e os ataques desaparecerão. Mendaco começa a circular no sangue em poucos minutos, ajudando a promover uma respiração fácil e livre, sono reparador e tranquilo, de maneira que desde a primeira noite se sentirá mais jovem e mais forte.

Anos sem Ataques de Asma

Mendaco não produz apenas alívio quasi imediato e respiração livre, mas ajuda também o organismo a defender-se contra os futuros ataques. Por exemplo, muitas pessoas que haviam perdido peso, que passaram as noites sem dormir e que se sentiam sufocadas com os sucessivos ataques de asma ou bronquite, descobriram que Mendaco acabava com os acessos desde a primeira noite e muitos, já há anos, não voltaram mais a sofrer de asma.

Sinta Alívio Imediato

A primeira dose de Mendaco começa a trabalhar através do sangue, ajudando a natureza a acabar com os efeitos da asma e bronquite. Em pouco tempo, Mendaco fará com que se sinta anos mais jovem e mais forte. Adquira Mendaco, hoje mesmo, em qualquer farmácia; experimente-o e veja como dormirá bem esta noite e como se sentirá melhor amanhã. Nossa garantia é a sua maior proteção.

Mendaco Acaba com a asma.

CORRESPONDENTE-FATURISTA

Firma estrangeira de renome internacional, necessita de um hábil correspondente-faturista, do sexo masculino, completamente habilitado no seu mistér, escrevendo a maquina com rapidez e com redação propria. Ordenado superior a Cr$ 1.500,00, de acôrdo com a capacidade do candidato. Favor não se apresentar, quem não estiver em condições. Cartas para ABREU, na Posta Restante, dêste jornal.

(40482)

REPRESENTANTES NO INTERIOR

Pessoas que trabalham ou trabalharam com Capitalização Sorteios, Clube de Mercadorias, Seguros e queiram obter boa representação, facil e rendosa, escrevam para a "EDIFICADORA" - Rua de S. Bento, 260 - S. Paulo, onde obterão informes sem compromisso.

DR. FRANCISCO RODRIGUES

Avisa aos seus amigos e clientes que, de volta de sua viagem ao sul do país, reassumiu o seu exercício clínico. Edifício Sertã, 1.º andar — Fone: 7373.

(40500)

CAIXA ECONOMICA FEDERAL DE PERNAMBUCO

AVISO

De ordem do sr. Presidente do Conselho Administrativo da Caixa Econômica Federal de Pernambuco, fica prorrogado desta data até ás 15 horas do dia 4 de Julho do corrente ano o prazo de concorrência pública para a construção do edificio séde da Caixa Econômica nêste Estado, a ser executada na Avenida Guararapes, antiga 10 de Novembro, na cidade do Recife, de acordo com o edital de concorrência publicado no Diário Oficial e jornais locais no mês de maio último.

Recife, 9 de Junho de 1949.

José Bezerra Camara — Presidente.

(5838)

ILEGÍVEL

IOFOSCAL
O fortificante indicado para as crianças em idade escolar

DIARIO DE PERNAMBUCO

PERNAMBUCO — RECIFE — BRASIL — DOMINGO, 12 DE JUNHO DE 1949

IOFOSCAL
O fortificante indicado para as crianças em idade escolar

TENSA A SITUAÇÃO POLITICA DA PARAÍBA

Contestadas pelo sr. José Gaudencio as afirmações do senador José Américo

Reuniu-se a comissão estadual do P.S.D. — Circunstancias em que o sr. Argemiro de Figueiredo teria sido procurado para um acôrdo

RIO, 11 (Meridional) — "A situação da politica paraibana tornou-se bastante tensa — escreve A Manhã — depois que o grupo chefiado pelo sr. José Americo se aliou ao PSD. Essa situação vem se refletindo nas esferas da politica nacional onde, na opinião de alguns observadores, o caso será apreciado oportunamente. Aliás, ontem, esteve reunida a comissão executiva estadual do partido para estudar a situação. Falando sobre a atitude que tomára, o sr. José Americo fez declarações á imprensa, justificando-se.

Disse o senador paraibano que, antes de sua aliança com o PSD o sr. Argemiro de Figueiredo, por duas vezes, tentára fazer o mesmo, em detrimento da ala udenista chefiada por ele, José Americo.

Referindo-se a essas declarações o sr. José Gaudêncio afirmou: "Não é exato o que disse o sr. José Americo. O sr. Argemiro de Figueiredo foi procurado antes para um acordo com o PSD, mas, ao tratar do assunto, não o fez em nome de sua ala. Considerou a UDN em peso".

Respondendo a outras perguntas, disse o sr. José Gaudencio: "Argemiro está no norte. Sua situação politica não ficará afetada com o que sucedeu. Pelo contrario, nosso bloco está ainda mais forte. Diversos elementos de prestigio estão passando para nosso lado".

JOSE' PEREIRA, COM ARGEMIRO

RIO, 11 (Meridional) — Os matutinos publicam um telegrama de agencia Argus, procedente de João Pessoa, informando que o famoso coronel José Pereira aderiu ao grupo chefiado pelo sr. Argemiro de Figueiredo.

CONVALESCE O SR. ODON BEZERRA

RIO, 11 (Meridional) — O sr. Odon Bezerra deixou hoje a casa de saude, recolhendo-se á sua residencia, á rua Republica do Peru', 316, onde está sendo muito visitado.

ACEITA O DESAFIO

RIO, 11 (Meridional) — A proposito da criação do sr. Benedito Valadares, o sr. José Americo declarou: "Ele chamou-me de boquirroto e vai ver o que vale um boquirroto. Não lhe darei resposta imediata, segunda-feira, porque aceito a luta. Vou ferir o tema de 1937, e que depende de tempo para uma consulta ao meu arquivo. Falarei quarta-feira, para isso já estando inscrito". Adiantou que responderá tambem nesse dia a entrevista do ministro da Justiça.

"NÃO HA' ACORDO"

RIO, 11 (Meridional) — A propósito da noticia de que o general Dutra desaprovára o acordo da Paraiba entre o PSD e uma corrente da UDN, tivemos ocasião de conversar com o sr. José Americo que nos disse: "Não sei se o presidente da Republica teve essa atitude. O que posso dizer-lhe é que realmente não há acordo entre a UDN e o PSD na Paraiba. O que houve foi um entendimento entre dois partidos para eleição da mesa da Assembléia".

Você é inteligente, leitor? Então leia esta historia

A remoção de um coletor e a politica nacional

RIO, 11 (Meridional) — O Diario da Noite de hoje publica o seguinte:

"Você é inteligente, leitor? Então leia esta historia. Não é charada. Nem quebra-abeça. Mas conta os motivos secretos que impulsionaram a grande agitação politica que nos envolveu ultimamente. Vamos aos fatos.

Talvez o leitor não conheça Joaquim Sergio Diniz, coletor federal de Princeza e cunhado do prefeito dessa mesma cidade que, como em 1930, agora em 1949 inflamou o estopim do sr. José Americo. Pois a historia começa aí.

Por qualquer razão de ordem administrativa o presidente da Republica transferiu da cidade de Princeza para a de Conceição o sr. Sergio Diniz. O sr. José Americo atribuiu a responsabilidade ao sr. Pereira Lira e tambem, não podendo evitar o ato, o senador paraibano zangou-se. E por isso, porque nos 42 municipios da Paraiba conta o autor de Bagaceira apenas com 2, que são Princeza e Cajazeiras.

Pois bem, por essa razão brigou com a UDN, com o PSD e com todos os partidos politicos nacionais, sentindo-se desprestigiado.

Censurado na Paraiba e vendo o perigo de ficar só como tantas vezes tem-se encontrado pelas suas irreverencias, o sr. José Americo entrou no plano revolucionario para provocar a maior balburdia possivel no panorama politico nacional, justamente nesta oportunidade, em que as forças partidarias se aprontam para os entendimentos da sucessão presidencial.

Pois bem, o sr. José Americo, como primeiro passo, articulou-se com seus adversarios de ontem, armou um acordo para eleição da mesa da Assembleia, derrotando a UDN, partido que presidira até pouco tempo. Estava vencida a primeira etapa de seu plano de dissolução personalista.

DOIS COELHOS DE UMA SO' CAJADADA

Atraidas as atenções para sua pessoa, anunciou que faria 3 discursos no Senado contando a historia do acordo interpartidario. Depois de trair seus companheiros de legenda o sr. José Americo, irado com o governo federal e com o PSD, propunha-se a matar 2 coelhos de uma só cajadada.

Acusando o general Dutra e destruindo o PSD, raciocinou o festejado literado que assim tambem jogaria os pessedistas paraibanos contra o chefe do governo. A antes que amadurecesse a ideia, lançou-se na tarefa. Como resultado comprometeu o senador paraibano o apoio de seus correligionarios e adversarios.

Ninguem ignora que a famosa cidade paraibana de Princeza foi o foco da revolução de 1930. Lá se desenrolaram os fatos que mais irritaram a opinião publica e a politica nacional, culminando tudo com o assassinato de João Pessoa. Mas o começo da historia foi o seguinte: eleito senador o sr. Epitacio Pessoa, o presidente da Republica, dr. Washington Luiz, determinou sua depuração no Senado, realizada por Pereira Lobo. Como resultado, foi empossado o sr. José Gaudencio, mais conhecido pelo nome de "senador de Princeza". Esse cognome deve o celebre pivot dos sucessos de outubro de 1930 ao fato de manter em Princeza sob o comando do celebre José Pereira, com o apoio do presidente da Republica, o grande foco da rebelião no Estado.

IDENTICO OBJETIVO

Era objetivo do sr. José Gaudencio depor o presidente da Paraiba. Nesse feito parece inspirar-se hoje o sr. José Americo.

Segundo apurou a reportagem do Diario da Noite, foram chamados ao Catete os leaders pessedistas da Paraiba que declararam ao presidente Dutra que não tinham nenhum acordo com o sr. José Americo e o que realizado no Estado não pasara de um entendimento entre bancadas fato que de maneira alguma se refletirá fora do legislativo estadual.

Alegaram que apenas um pessedista paraibano manifestou-se desejoso de continuar fiel ao acordo com o sr. José Americo. Esse politico é o sr. Samuel Duarte ex-presidente da Camara dos Deputados.

Assim conta-se a historia secreta do recente "grito" do sr. José Americo; tudo por causa da transferencia de um coletor federal.

Pedirá a reabertura da fabrica

BELO HORIZONTE, 11 (Meridional) — Soube-se que a Assembléia Legislativa de Minas Gerais solicitará ao governo federal a reabertura da fabrica de aviões de Lagoa Santa, em cujas obras foram gastos 129 milhões de cruzeiros. Com o fechamento da fabrica, 600 operarios ficar desempregados.

ELEIÇÃO INDIRETA

RIO, 11 (Meridional) — Continua em cogitação a ideia de fazer-se a eleição presidencial por processo indireto. O sr. Salgado Filho teria sido consultado a respeito, tendo respondido que talvez não lhe repugnasse a ideia desde que a eleição fosse realizada por outro Congresso.

As eleições no atual Congresso — adiantou — é jogo com cartas marcadas.

CONTRARIO O SR. RAUL PILA

RIO, 11 (Meridional) — O sr. Raul Pila, leader parlamentarista, falando sobre as noticias de que ha um forte movimento no sentido de eleições indiretas para a escolha do presidente da Republica, aproveitando a emenda parlamentarista recentemente apresentada na Camara, disse:

"A eleição indireta poderá provocar no paiz uma agitação mais perigosa do que a propria campanha presidencial. Nesta democracia surda e muda que o governo não ouve o povo, a fala de eleição presidencial direta é a unica oportunidade que tem o povo para demonstrar sua existencia. A pretendida reforma apenas deseja reduzir ainda mais as escassas prerrogativas populares."

Finalizou dizendo que tal ideia nada tem de parlamentarista.

DR. BOANERGES PEREIRA
Olhos, ouvidos, nariz e garganta. R. Nova, 282 — 1.º de 10 ás 12 e de 14 ás 18. Fones 28617 e 7186.

Memorias de BARRETO PINTO

DINHEIRO, POLITICA E AMOR

OLIMPIO DE MELO, ESSE ESTRANHO VIGARIO

O conego de Bangú tomava banho em minha piscina, com aquele incrivel calção — A sua fuga montado numa vagarosa mula enquanto o pai de duas ovelhas queria matá-lo — As intrigas que ele fez contra Pedro Ernesto

14.º CAPITULO

(Proibida a reprodução fora dos "Diarios Associados")

Os jornais noticiam que um ministro interceder na Delegacia de Costumes para que não fosse lavrado um flagrante de pif-paf. O delgado Pereira da Costa, homem de principios, recusou-se a atender ao pedido. E chegou a dizer que se suicidaria se houvesse insistencia.

Isto serve para mostrar como está o Brasil. Por se tratar de gente bem situada, os magistrados descem de suas alturas para pedir em seu favor, enquanto os problemas nacionais continuam insoluveis. Os morros descem com o desmonte dos casebres, o pão sobe e tudo continua pior do que antes, no tempo de meu amigo Getulio.

Querem me botar para fora da Camara alegando falta de decôro. Onde está o decôro neste país?

Quem não voltará á Camara por uma questão de decôro — sou eu. Com ou sem cassação, ficarei do lado de fora, porque entendo por democrática uma tribuna onde o povo esteja perto — e não as sessões secretas e misteriosas que querem fazer.

(CONTINUAÇÃO)

Era na verdade muito estranho que eu, deputado federal eleito pelo grupo de funcionários publicos, ouvisse do presidente Getulio Vargas, logo na primeira entrevista, as indagações esportivas, sobre se eu gostava ou não de futebol. Excusado é dizer que respondi afirmativamente, porque é uma verdade. Tenho paixão por futebol desde o tempo em que fui bandeirinha do Botafogo, jogando Abelardo De Lamare de center-forward. Hoje, ele é banqueiro de alto quilate (para os amigos, 24% ao ano, para os inimigos, 36%, mas excelente criatura. Tira a pele, deixa os ossos, mas é um homem encantador).

O dr. Getulio Vargas gostou de minha resposta. Acrescentou, entretanto, que se referia a outro futebol:

— O que eu quiz te perguntar é o que achas do futebol da politica nacional.

— Minha opinião é que o senhor pode perder no primeiro tempo, mas sempre ganha no segundo.

Referia-me, certamente, ao caso dos paulistas, que em 1932 pegaram em armas contra ele, pintando um boneco e pregando-o com a efigie getuliana, nos postes da Avenida São João, dizendo que Getulio era pior que Lampeão. Esses mesmos paulistas agora morriam de amores pelo presidente da Republica.

Retornando ao fio da conversa, falou-me em tom cério o sr. Getulio Vargas:

— No momento em que entras para a Camara vais encontrar dois conjuntos que se querem devorar mutuamente. A Aliança Nacional Libertadora, que não passa de comunismo disfarçado. Doutro lado, o integralismo, uma espécie de fascismo indigena. Precisas tomar cuidado, permanecendo alheio ás doutrinas, intervindo sempre num e noutro e não sendo nem de um nem de outro.

Eu era uma especie de deputado doméstico do sr. Getulio Vargas e suas ordens eram o meu Alcorão. Não as discutia. Hoje, quando querem me despejar sumariamente, sabem que dessa maneira atingem a uma voz de Getulio na tribuna do povo. Não têm coragem de erguer-se contra o homem e se voltam contra a sua imagem.

Naturalmente que a imagem de Getulio sou eu.

— : : —

A todos os conselhos, respondi "sim dr. Getulio", o que provocou hilaridade por parte de Sua Excelencia.

— Afinal, Barreto, que "ista" é você?

E eu, que no fundo, bem no fundo, sou democrata sincero, disse-lhe que era apenas integra-getulista. O dr. Getulio aumentou a gargalhada e concluiu:

— Que homem esperto! Por isso foi eleito deputado. Quero lhe dar um conselho para o futuro: nos casos complicados procure sempre furar a onda. Defenda as instituições e não tenha medo de enfrentar os medalhões.

Sai pelo fundo do salão da capela e ai encontrei sentado, esperando, a sua vez, o Vicente Rão, ministro da Justiça. Cum-

BARRETO NO "COUPÉ" QUE PERTENCEU AO BARÃO DO RIO BRANCO, E HOJE E' DA COLIGAÇÃO DO DEPUTADO QUEREMISTA: "SERA' O MEU FUTURO TRANSPORTE, COM OU SEM MANDATO" — DIZ O REPRESENTANTE PETEBISTA

Em ação os comandos policiais para obrigar a venda do açucar retido

Nenhum passo do general Dutra para definir-se quanto á sucessão presidencial

RIO, 11 (Meridional) — Conhecida personalidade politica, cujas relações intimas com o presidente Dutra são muito estreitas, disse-nos que o chefe do governo não teve a inicistiva de dar um passo sequer, no sentido de provocar a definição, de sua parte, quanto ao problema da sucessão.

Procurando explicar os motivos dessa atitude, acrescentava que a escolha do candidato á presidencia, a esta alturt, constituiria um entrave á ação politica, e, até mesmo, administrativa do governo.

Simultaneamente, o nosso informante disse que o assunto deverá ser tratado em setembro proximo. A partir dessa data, então adiantou — entraremos na linha da sucessão.

A INCOGNITA

RIO, 11 (Meridional) — O Jornal de hoje afirma que o governo e não os partidos constitue uma incognita á politica diante do problema da sucessão. Os partidos possuem candidatos potenciais. Qual o que contará com as simpatias do governo e como a simpatia influirá no pleito? — pergunta aquele orgão que adianta: Terá o Catete solução extra-partidaria?

NÃO FALARIA O BRIGADEIRO

RIO, 11 (Meridional) — A proposito do regresso do brigadeiro Eduardo Gomes, um matutino diz que é possivel que o mesmo se incline a falar ainda menos do que ultimamente. O brigadeiro estará ansioso por noticias mas dificilmente opinará nas circunstancias atuais.

EVITOU PUBLICIDADE

RIO, 11 (Meridional) — O brigadeiro Eduardo Gomes evitou ao maximo publicidade em torno de sua chegada. Entretanto, sua residencia já foi visitada por inumeras personalidades militares, politicas e correligionarios.

HAVERIA CRISE NA UDN BAHIANA

RIO, 11 (Meridional) — Informa-se que é destituida de fundamen-

(Continua na 8.ª página)

Estender-se-á ás refinarias a fiscalisação — Definitivamente fixado para agosto o Congresso Nacional Açucareiro

RIO, 11 (Meridional) — Foi definitivamente fixado para agosto o Congresso Nacional Açucareiro.

AFLUENCIA DE CONSUMIDORES

RIO, 11 (Meridional) — Estão em ação os comandos policiais, obrigando os varejistas a venderem o açucar que está retido. A fiscalisação policial estender-se-á ás refinarias. Entretanto, o presidente do Sindicato dos Varejistas afirmou que não ha retenção do produto e sim afluencia em massa dos consumidores diante da noticia de que o produto encarecerá.

DESAPARECEU DO MERCADO

RIO, 11 (Meridional) — O açucar está desaparecendo do mercado carioca. Em Copacabana, Jardim Botanico e outros lugares na zona sul só se encontra açucar no "mercado negro", não se achando o produto nas casas do genero.

CAUSA

RIO, 11 (Meridional) — Esta escasseando o açucar nesta capital. A proposito, procuramos ouvir o sr. Agostinho Meireles, presidente do Sindicato do Comercio Varejista de Generos Alimenticios do Rio de Janeiro, que nos declarou:

"A causa reside no proprio publico, que iniciou uma corrida aos armazens para abastecer-se durante longo periodo. Desse modo não ha stock suficiente para atender a todos os pedidos."

FIXADOS OS PREÇOS DO AÇUCAR CRISTAL

RIO, 11 (Meridional) — O Diario Oficial publicou hoje uma nota oficial dizendo que entrou em vigor a resolução n. 271, do Instituto do Açucar e do Alcool, fixando o preço do açucar cristal. A tabela de preços está assim organisada: Fob em Cabedelo, Recife, Maceió Cidade do Salvador e Aracaju', Cr$ 182,70; CIF em Macau e Areia Branca — Cr$ 197,10.

Os preços fixados pela resolução não atingem os açucares pertencentes á safra 1948'49, ainda não entregues pelas usinas da região norte.

PROTESTO CONTRA O AUMENTO

S. PAULO, 11 (Meridional) — Na sessão de hoje da Assembleia Paulista, o sr. Rubens Amaral justificou longamente a seguinte moção:

"Considerando que o povo brasileiro está ameaçado de sofrer novo aumento de preço de um artigo de primeira necessidade e insubstituivel como é o açucar; considerando que esse aumento de maneira alguma se justifica pois que as usinas açucareiras estão auferindo lucros fabulosos; considerando que o Brasil está exportando 4 milhões de sacas de açucar a preços vis para manter a escassez interna e altos os preços pagos pelas massas consumidoras nacionais; considerando que esses 4 milhões de sacas teriam consumo proprio no paiz se não fossem os preços proibitivos do açucar, a Assembleia Legislativa do Estado de São Paulo protesta contra os esforços para majorar os preços e manifesta sua convicção de que tal preço, ao contrario, deve e pode ser reduzido de pelo menos 20 por cento no momento que se tornem possiveis em vista do custo da produção."

DEFESA

Falaram a favor da moção os srs. Juvenal Savon Vell Rodrigues e Osni Silveira. Este ultimo recordou o aumento dos preços conseguido ha pouco pelos usineiros de açucar que, apezar disso, estão agora pleiteando nova majoração.

Finalmente, foi á tribuna o sr. Sales Filho que combateu a moção. Analisou pormenorizadamente seus termos. Em sua opinião, a proposição não podia ser conscientemente aprovada, pois seus considerandos não correspondiam á realidade.

Posta em votação, a moção foi aprovada mas, pedida verificação, constatou-se falta de numero.

CRITICA AO IAA

S. PAULO, 11 (Meridional) — Na sessão de hoje da Assembleia paulista, o sr. Valentim Amaral criticou a orientação do Instituto do Açucar e do Alcool por restringir a produção do açucar, com prejuizo para os trabalhadores agricolas que se dedicam ao cultivo da cana e para os consumidores, que encontram maiores dificuldades para obtenção desse produto

SERIA AFASTADO DA LIDERANÇA O SR. ACURCIO TORRES

Não se cogita no momento de remodelação ministerial

RIO, 11 (Meridional) — O Diario da Noite diz que foi notada a ausencia do sr. Acurcio Torres no plenario da Camara, por ocasião do discurso do sr. Gabriel Passos, leader udenista, atacando a carta do sr. Correia e Castro.

Acrescenta que o fato vem ocorrendo desde longa data, estando o leader da maioria se descuidando de suas funções, deixando o governo entregue aos mais disparatados e infundados ataques de determinados deputados.

Diz que toma vulto o movimento de reprovação ao deputado fluminense, que será substituido em suas funções de leader da maioria.

DESCONTENTES COM O SR. IVO DE AQUINO

RIO, 11 (Meridional) — Estão tambem descontentes os circulos governamentais com a atuação do leader da maioria do Senado, sr. Ivo de Aquino, especialmente quando este procurou envolver o nome do ministro da Educação, sr. Clemente Mariani, no caso do sr. Correia e Castro provocando reação do sr. Prado Kelly.

NAO HAVERIA REMODELAÇAO MINISTERIAL

RIO, 11 (Meridional) — Contrariamente ao que se propala em alguns circulos, não se cogita, no momento, de remodelação ministerial.

Fontes ligadas ao Catete informam que o presidente Dutra deseja subordinar a reestruturação das secretarias de Estado á formação duma frente unica democratica nacional que se procura constituir. O Ministerio será a base concreta para a composição.

ASSUMIRIA AMANHA

RIO, 11 (Meridional) — Divulga-se que o sr. Guilherme Silveira tomou posse hoje e só assumirá a direção do ministerio da

Conclue na 8.ª pagina)

PREENCHIMENTO DAS VAGAS COMUNISTAS

«Se forem marcadas as eleições ofereceremos amplas garantias»

"As cadeiras pertencem realmente ao povo" — afirma o governador Ademar de Barros

RIO — A proposito do julgamento realizado pelo Tribunal Eleitoral, que considerou inconstitucional o preenchimento das vagas dos comunistas pela forma como havia sido estabelecido, dando provimento, assim ao recurso interposto pelo Partido Social Progressista, o governador Adhemar de Barros, falou, ontem á tarde, aos jornalistas credenciados junto ao seu gabinete. Assim se expressou o chefe do governo paulista:

— "A decisão da Justiça Eleitoral Superior do país, hoje dada ao recursos do Partido Social Progressista, nos anima, nos alimenta e nos dá energia e a fé indispensaveis a que continuemos lutando pela coletividade. Poucos poderão avaliar, em todo o seu alcance, as consequencias dessa decisão, que foi, afinal de contas, uma vitoria exclusivamente nossa, pois o P. S. P. dirigiu-se sozinho ao Supremo Tribunal Eleitoral, muito embora houvesse convidado as demais agremiações democraticas para participarem dessa vitoria. Por maioria absoluta de 4 votos contra dois, foi julgado o recurso interposto."

Depois destas palavras e visivelmente satisfeito, o sr. Adhemar de Barros prosseguiu, salientando: "O fato enche-nos de satisfação, pois demonstra, tendo ido sozinho o P. S. P. á Justiça Superior, que nela confiamos plenamente. Aliás, é esta a terceira vez que obtemos da Justiça do país o seu pronunciamento favoravel ás nossas boas causas."

Interrogado sobre a possibilidade de eleições para preenchimento daquelas vagas, ainda nesta legislatura, o governador Adhemar de Barros declarou não poder adiantar detalhe nenhum a respeito, acrescentando:

— "O que nos interessa, neste momento, é o principio, é o espirito do nosso regime. Embora medico, minha noção de justiça, no caso, consiste em considerar que as cadeiras dos comunistas pertencem ao povo, e, portanto, este é que póde dispor das mesmas. Caso contrario, seria um verdadeiro estelionato.

O embate eleitoral — acentuou — a disputa nas urnas nunca enfraqueceu uma democracia. Antes, pelo contrario, fortalece o principio democratico. Veja-se o

SUPLEMENTO

DIARIO DE PERNAMBUCO

OITO PAGINAS

PERNAMBUCO — RECIFE — BRASIL — DOMINGO, 12 DE JUNHO DE 1949

PASSOU O DIA DE RACINE

Otto Maria CARPEAUX

RIO, junho — Passou o dia 21 de abril — 250 anos depois da morte, em 1699 do maior poeta de lingua francesa — e parece que ninguem no Brasil se quis publicamente associar á minha admiração ilimitada. Dela falei certa vez a um querido amigo homem dos mais cultos, que me respondeu friamente: "Tambem o admiro, assim como se admiram coisas remotas da China". E assim passou o dia de Racine...

Aquela "opinião chinesa" baseia-se, no fundo, em [illegible] Sua [illegible] é magnifico, ou[illegible] grandioso pelo ferrenho rigor lógico com que nos impõe a conclusão: "Dans le théatre de Racine, qui ne parle ni de son temps ni de sa vie, je trouve l'histoire de sa vie et de son temps". A frase não deixa subsistir a obra de Racine senão como documento: um poeta com grande peruca ("de tempos remotos") criou um mundo de fan-

Para Michel Simon

tásticas operas sem canto — o labirinto psicológico em que se desorientam como numa fuga complicada as personagens galantes de "Andromaque": a elegia ("largo expressivo) chamada "Berenice"; "Britannicus" tragédia palaciana ou "drama per musica"; o "grand opera" gluckiano "Phedre"; o oratório "Atalie". O genero é obsoleto; nem na França tradicionalissima encontrou imitadores dignos do modêlo, nem tinha consequencias literárias. O teatro inteiro de Racine parece apenas espelho do mundo de Versalhes, de Luis XIV — e com esse mundo talvez tenhamos menos pontos de contacto do que com outros planetas. Será que ouvidos ocidentais entendam musica chinesa, por mais bela que seja:

Mas a China, a da realidade e mesmo a China imaginária dos franceses de séculos passados, não é tão musical assim. O "Imperador do Centro" não é personagem de opera, antes o primeiro-ministro de um pais quase racionalista. Lá, o método irrefutavelmente lógico e geométrico de Taine encontra-se-ia com assuntos mais adequados do que é a musica inefável de um poeta elegiaco. Existe contradição evidente entre o método e o objeto. Talvez não convenha classificar Racine como "clássico cartesiano"? Com efeito, nessa duvida baseiam-se até hoje as várias tentativas de revalorizar a arte do dramaturgo.

O critério é a lingua, "belle, sans ornements" como uma das suas heroinas, parecendo pobre e prosaica aos estrangeiros e até a alguns criticos franceses (Sainte-Beuve entre eles!). Só muito tarde, na escola de Vossler, começaram a examinar de perto esse vocábulo monotono, essa sintaxe simplificada, descobrindo a frequencia de certos "mots-clefs" (artifice, stratageme), sintomas de vida dramática intensa mas rigorosamente disciplinada. Leo Spitzer dedicou estupendo ensaio ao verso — "Dérober au jour une flamme si noire — cujo autor seria "o poeta claro de paixões escuras"; vestido de classicista, um poeta barroco.

A descoberta do estilo barroco recalcado no fundo escuro atrás das colunas clássicas abre novas possibilidades de compreensão da arte dramática de Racine. Ele, que sempre fôra chamado discipulo de Euripedes, teria antes seguido os caminhos do outro modelo do teatro barroco, de Seneca: separa-se a escolha de assuntos "terriveis", a angustia estoicamente dominada, a preferencia pelos aspectos noturnos (especialmente, os sexuais) da psicologia, as veleidades de oposição politica contra a monarquia absoluta. Em "Britannicus" — cuja verdadeira personagem principal é o imperador de Seneca, Nero — é bem senequiana a ironia trágica do ultimo verso: enquanto todos sabem que Nero apenas começou sua carreira de crimes, levanta-se para o céu o grito — "Plut aux dieux que ce fut le dernier de ses crimes". Pouco nos interessam aqui, as modernas

(Conclue na 6.ª pagina)

Tradução e Efeitos de Estilo em Proust

Gláucio VEIGA

RECIFE, junho — Ao terminar uma de suas conferencias, em Paris, Ortega y Gasset fechava-a com esta chave que, para os franceses, não seria de "ouro" de todas las lenguas europes la que menos facilita la faena de traducir es la lengua francesa".

esta mesma chave nos utilizamos para abrir este assunto, em torno da tradução e do estilo, de Prout.

Inegavel que Marcel Prout é um autor dificil. Não tanto como Joyce, claro. A leitura do "Ulisses" transforma-se, quase sempre, num sweepstake agitadissimo. O leitor, mesmo cavalgando o melhor dicionario e retesando com todas as esporas da inteligencia, pode ir ao chão, ou melhor, atirar o livro no fundo da estante.

Ja Proust é menos agitado. Remansoso. Ou, como queria Huxley, em "Contraponto": um onanista de assuntos.

Contudo, neste remanso ha corredeiras bem traiçoeiras e "funis" absorventes. Numa dessas corredeiras e em um funil desses naufragos e foi tragado o nosso Mario Quintana.

Mas, tais obstaculos não são decorrentes da sintaxe. São tropeços, geralmente, de ordem etmologica.

Qualquer leitor comum, de Proust, observou a volupia das repetições de silabas, o malabarismo e o jogo dos vocabulos.

André Gide, no "Journal" arrolou as repetições — o éco provocado — entre os erros e defeitos do genial romancista. Outros, mais exagerados, particularmente, aqui em Recife, aventaram a hipotese de uma similitude entre o estilo proustiano e a musica de Debussy. Salvante o fato de que o verso esteja certo e o meu ouvido torto, para usar da expressão do poeta Drumond, ainda não descobri tal identidade entre o romancista e o compositor.

Na verdade, jamais preocupou ao autor de "Sodome et Gomorrhe" a caturrice dos gramaticos, nem a musicalidade de Debussy.

Os efeitos de estilo em Proust, são itraduziveis. Destacamos este trecho, na belissima descrição dos campanarios:

"... les tours de la Trinité apparurent, ou plutôt une seule tour, tent elle cachait exactement, l'autre derriére elle. Mais elle s'ecarta, l'autre s'avança et toutes s'allignérent" (Pastiches et Mélanges — Em Mémoire des Eglises Assassinées — p. 93-N. R. F.)

Na ultima oração, com os verbos "s'ecarta", "s'avança" e "s'allignérent" a pureza do original esconde, avaramente o sabor do jogo de silabas, desafiando qualquer tradutor.

A permuta de silabas e o manejo de vocabulos homonimos é uma das predileções de Proust Muito especialmente em "Sodome et Gomorrhe. Escreve Proust:

"M'ayant demandé si je dinais la semaine suivante chez la marquise de la Pommelière, qu'on appelait souvent "la Pomme", la princesse ayant obtenu de moi une réponse négative, se tuot pendant, quelques instants" (vo I de "Sodome et Gomorrhe" — Gallimard — N. R. F. — pg. 43).

Pommeliére deriva-se de pomme. Como proceder o tradutor para nos dar uma idéia exata?

Marcello Menasché autor da versão castelhana não solucionou o problema.

Aliás, sem solução. A forma castelhana foi:

"Al perguntarme si cenaba la semana siguiente e nasa de la marqueza dela Pommeliére, que a menudo llamabam "La Manzana" etc. (Sodoma y Gomorrha pg. 48 — antiago Editorial Rueda).

O efeito desejado por Proust não poude nem poderá ser alcançado pelo mais eximio tradutor, isto é, o éco das silabas "Pom" e a diversidade de significado.

Em dialogo, com a filha de Francisca, jovem palrando legitimo "argot", colhemos esta:

"Ah! Je croyais! Et je me disais: Charles atten (S. et G. p. 137, vol. I).

A pronuncia de "Charles attend" equivale a "charlatan".

A Sorbonne não era simpatizada por Proust. Daí tomar ele emprestado a Rabelais os qualificativos de sorbonagre, sorboniforme e sorbonicole e pornuncia-los através de Brichot.

Numa partida de "whist" encaixa Proust:

"Je croyais que vous parliez de la Sorbonne, reprit le docteur. J'avais entendu que vous disiez: tu nous la sors bonne, ajouta-t-il en clignante de l'oeil pour montrer que c'était un mot" (S. et G. p. 23, vol. III).

Outro jogo de palavras, cuja tradução implica na perda irreparavel, de sua originalidade.

Charlus, inimigo ferrenho da senhora de Saint-Euverte diz, maliciosamente, que na casa dessa senhora ouvia-se historias as quais nada tinham de santas (sintes) porém eram "verdes" (vertes). Mutatis mutandis, a confusão entre a propriedade "Encantos" (charmes) com o nome de Charles e bloque, substantivo com Bloch. Ou ainda Watteau á vapeur por bateur á vapeur.

(Conclue na 6.ª pagina)

Medicos e Medicina de Pernambuco, no Primeiro Seculo do Brasil

Leduar de Assis ROCHA

(Presidente do "Instituto Pernambucano de Historia da Medicina")

RECIFE, junho — Olinda, no seculo 16, detinha, com justificadas razões, o primado da importancia entre as vilas mais florescentes das mais florescentes Capitanias do Brasil. Ali residiam senhores de engenho, dizimeiros, licenciados em leis e ricos mercadores, entre eles o judeu João Nunes, o mais prospero da Colonia, com cabedal superior a 200 mil cruzados. Mas nessa época de tantas e tão celebradas fortunas, só um profissional exercia a medicina e a cirurgia no burgo opulento: o mameluco Julião de Freitas, ciurgião-barbeiro examinado e, portanto, com o direito de exercer a medicina, nor não existirem fisicos em Olinda, apezar dos cinco ou seis barbeiros já assinalados, em 1591, mas que não podiam gosar dos privilegios do mameluco, á falta da competente "carta de examinação".

O consultorio de Julião de Freitas — como, de resto, todo sos consultorio do tempo — funcionava na sala principal da casa de residencia, onde estava acomodada "a classica mesa com a cadeira, alguns volumes, vasos espalhados para recolher urina, (que era "olhada" contra a luz e examinada quanto a cor e ao cheiro...), ferros de cirurgia, uma ampulheta e um craneo, ou qualquer outro osso do esqueleto, preferencialmente o femur..."

O cliente que fosse procurar o doutor Julião em casa, vendo-o na rua, de gibão de saragoça, calções curtos, sapatorras de cordovão, meias compridas e chapéu de dois bicos, haveria de encontra-lo, prosaicamente,

(Conclue na 6.ª pagina)

Dois Livros de Contos

Laurenio LIMA

RECIFE, julho — Sempre nos pareceu mais conveniente e até mais agradavel ler um livro quando ha passado algum tempo desde o momento de sua publicação, em que se fala das suas virtudes ou se esmiuçam os defeitos numa exposição de qualidades que pegando o leitor de surpresa, o induz compulsoriamente a formar uma opinião que nem é propriamente sua — se é que o simples leitor pode ter sua propria opinião.

Depois de algum tempo na estante, o livro nos aparece sózinho, desacompanhado, como alguem com quem se pode indiferentemente simpatizar ou antipatizar sem o perigo de aborrecer o critico que o elogiou ou o reduziu a quase zero.

Nessa mesma disposição de espirito passamos a vista por estes dois livros totalmente diferentes como os seus autores, e que somente se aproximam pelo genero: o conto. Um deles, "Mar

(Conclue na 6.ª pagina)

Franqueza Contundente? Não, Realidade Contundente

Gonçalves FERNANDES

RECIFE, junho — ..."a sua franqueza é contundente e sintome maguada".

Acontece que eu estou aqui para servi-la e não para agradá-la, minha cara senhora. A sra., e nisto reside justamente o possivel nodulo da sua cegueira psiquica, foi uma criança mimada e, depois de adulta, quer manter-se tal como se o mundo tivesse sido feito apenas para o seu deslumbramento. O destino lhe tem favorecido e, entretanto, v. não se sente feliz. Pequeninas cousas que para qualquer um constituiriam um instante de felicidade já não lhe despertam senão um ar de leve enfado. Você saciou-se demasiadamente na realização de todosos seus desejos e sua dificuldade reside, precisamente, em encontrar algo ainda não imaginado e de que possa servir... mesmo sem o desejar. Tem obtido tudo com um siples aceno, e a falta de obstaculos a vencer é que desvaloriza numa forma de, digamos, numa forma de "inflação de satisfações", o poder da sua sensibilidade.

Para com a sua pequenina filha o cenario e os titeres estão colocados da mesma maneira que o foram para si, e o "guignol" da sua vida vai ser representado com o mesmo "script" que presidiu á sua educação, variando apenas nos bastidores, as mãos que acionam os fantoches. As suas, por exemplo, estão a repetir os mesmos passos por si propria já executados e a sua voz será um eco duma outra escutada no seu passado, ainda de ontem.

Mas a sua propria experiencia não lhe mostra que não será por este caminho que a sua filhinha poderá encontrar a felicidade a que, sem duvida, tem direito? Você propria que o palmilhou, pisando em petalas de rosas, porque sente "qualquer cousa de indefinido que lhe faz falta", que a perturba, "que conspira contra a sua felicidade?" E que, contudo, você *não sabe* o que seja? E, entretanto, tudo tem estado á sua disposição a um toque de campainha.

Você nunca teve a noção do valor real dos objetos ou das pessoas. Suas mãos nada criaram além do seu "make-up" facial e mesmo batonar os seus labios ou tornar mais atraente o seu rosto quase nenhum trabalho lhe tem dado, tal a legião de cabelereiros, massagistas e "elisabetsardens" que entre um "bom dia, madame", "como está linda a sua pele, madame", "que tal o new-look, madame?", lhe acariciam as faces, correm os dedos pelos seus cabelos, entre cosmeticos, perfumes, tinturas, cremes e loções.

Não, não acho que deva descuidar da sua aparencia pessoal e, se pode, quem poderá recriminá-la por importar seus vestidos de Paris ou de Nova York? Apenas, no meu fraco entender, tudo isto por si só, não deve ser o objetivo da sua vida.

Bem, eu sei que v. toma parte em festas chamadas de caridade, (mas que, na verdade, são meros pretextos para exibir um novo chapéu chegado por avião ou uma nova toilette imaginada por um costureiro da Rue de La Paix) que v. tem uma vida social intensa, tão intensa que os poucos momentos que passa em casa apenas lhe dão oportunidade de recomendar que satisfaçam todas as vontades da sua garotinha, luxuosamente entregues a uma "babá" muito bem

(Conclue na 6.ª pagina)

No meio de centenas de creações de arte moderna, em sua maioria produções abstracionistas, o rigoroso júri da 143.ª exposição anual de pintura e escultura (1948) da Academia de Pennsylvania (E. U. A.) conferiu o "Howe Memorial Prize" ao DESPERTAR, belo nu de V. Glinsky, talhado em mármore de Tennessee. A seleção feita pelos famosos criticos do júri de Pennsylvania parece indicar uma nova direção á arte, depois de tantas experiências feitas no campo do modernismo. A revista "The Art Digest" registrou o acontecimento em editorial, sob o sugestivo titulo: "Romanticism Displaces Abstractions".

O DESENCONTRO

Oliveira Ribeiro NETO

**NÃO SEI SE SOU EU MESMO OU SE SOU OUTRO
DIFERENTE DAQUELE QUE NASCI.
EM VÃO É QUE PROCURO, CLAMO E GRITO,
EM VÃO ME DESESPERO, NÃO ENCONTRO
AQUÊLE QUE PERDI.**

**ÉRAMOS DOIS NUM SO'. HAVIA UM OUTRO
IGUAL A MIM. NO INSTANTE EM QUE NASCI,
SEM UM GESTO DE ESPANTO, SEM UM GRITO
EU VI QUE ÊLE CHEGAVA AO MEU ENCONTRO,
— AQUELE QUE PERDI.**

**NINGUÉM O CONHECIA, O OCULTO, O OUTRO
EU, MINHA SOMBRA DESDE QUE NASCI.
NUNCA TIVE UM PROTESTO. NO MEU GRITO
ERA O OUTRO QUE GRITAVA. NÃO ENCONTRO
RAZÃO PARA ESQUECER O QUE PERDI.**

**MAS UM DIA LUTEI E ME FIZ OUTRO
PARA SER NOVAMENTE O QUE NASCI.
E EM VÃO É QUE PROCURO, CLAMO E GRITO!
NÃO SEI QUEM ME FICOU NO DESENCONTRO,
— SE FUI EU MESMO OU O OUTRO QUE EU PERDI.**

S. Paulo - 1949

O NEO-ESTETISMO

Eustaquio DUARTE

RIO — Junho — O belo é o mistério da forma. Miguel Angelo, quase que literalmente, assim o definiu no "Victoria Colonna".

Se contemplamos uma expressão de beleza, o que primeiro nela percebemos é a forma. Depois associamos idéias sistémicas que, de ordinario, se transformam em sensações, gerando o sentimento estético. Este sentimento, por sua vez, origina a consciencia do desejo; e o desejo faz a atração, ou seja o tropismo.

A consciência diante do belo se desloca, assim, estéticamente pelo tropismo que irrompe das profundezas do nosso sentimento mágico. Porque o sêr humano é originariamente mágico; depois é que se faz lógico, racional. A emotividade precede á razão. Antes de tudo, o homem crê e confere realidade ao mistério.

Somos, pois, instrumentos de um "organismo sensivel" que reage, de inicio, emocionalmente diante do belo, tangido por fôrcas recônditas que irrompem daquêle sentimento primário. Essa reação inicial e irrefreavel, essa espécie de vibração, de estremecimento psiquico, corresponde áquêle "tremolar dell'onde" que experimentou Dante. E' o "apriori" emocional de Max Scheler.

Sem duvida, o que trái a consciência estética diante da beleza é a melancolia de uma natureza exilada no imperfeito. E a beleza encontra a sua revelação plural nas formas. Para os "videntes", para os que reagem ao mais [illegible] toque do sensivel, os contórnos, as linhas do belo conduzem á impressão espiritual ao ritmo perfeito.

Os filosofos de todos os tempos têm julgado a beleza, como a verdade, a justiça, a sabedoria ou tudo o mais que o sêr humano concebe, como uma simples abstração. Mas, se a sabedoria, a verdade ou a justiça nem sempre se evidenciam, a beleza impõe-se, concretiza-se, faz-se palpavel e póde desafiar qualquer duvida qualquer contradição. E', pois, dentro ou fóra das definições metafisica, o "unico" aspecto de perfeição que nos é dado contemplar.

Para Aristoteles, o belo era o individual possivel. Platão definiu-o como a harmonia perfeita. Para São Thomás, o belo é o que impõe contemplação. E' a expressão máxima de cada coisa, disse-o Herder: é a suprema concordancia das partes, entre si, com o todo, segundo Winckelmann; é uma promessa de felicidade, afirmou Stendhal. E Rodin, um dos pais do moderno estetismo cientifico, ao concluir que não ha antagonismo entre os produtos da imaginação estética pura e os da imaginação cientifica, cujos valores, distintos por seus métodos, mostram-se entretanto convergentes por seus resultados, definiu o belo como uma soma de ossos e tecidos bem nutridos.

— Que é o belo? — perguntou Sócrates a Hipias.

— Sabes muito bem, Sócrates, que o belo é uma mulher formosa.

Aí estão os fundamentos da estética. Não há duvida de que a primeira concepção de beleza assentou na forma humana. Esta, como arte, sempre foi um complexo de excitantes dos sentidos: as linhas, o ritmo, a harmonia dos movimentos, a côr. Com a sua moderna definição, o gênio de Rodin rearticularia a linha clássica, a linha grega dos metafisicos que situaram a beleza corporal como base de toda impressão, de todo o ideal estético.

A estatuária grega tentou, de inicio, fixar a perfeição da forma humana como expressão máxima da beleza. E nos legou as suas Vênus, as suas Minervas, os seus Apolos. Mas, como desde então notara Sócrates, essas creações artisticas de beleza humana não reproduziam, com a perfeição das formas esculpidas, os efeitos da alma. Faltava-lhes "vida". E pela primeira vez, assim, proclamava-se o valor da expressão moral na arte. Os gênios dos Fidias, dos Apeles, fizeram ritmos plásticos, obras de proporções: fizeram versões da Fórma em repouso. O significado do belo, para êles, estava na perfeição, em si, do corpo humano.

Mais elevada teria sido a multisecular concepção estética dos chinêses, que não compreendiam artisticamente a beleza, senão em movimento, reservando a imobilidade para a divinização dos seus budas. Eles não concebiam a simples representação do sol, mas o sol em ação: a sua luz; tampouco a simples representação da beleza humana, mas esta em ação, através da harmonia dos seus movimentos e da fixa-

(Conclue na 6.ª pagina)

Velhos e Novos

Adalmir da Cunha MIRANDA

SALVADOR, junho — Esteve em foco, há algum tempo, nos meios literários da metrópole e com repercussão em algumas provincias, a questão dos incisivos ataques ao poeta Carlos Drummond de Andrade, comandados por alguns rapazes de uma revista da nova geração de escritores. Alem do autor de "A Rosa do Povo", foram atingidos, posteriormente, e em artigos fundamentados, outros vultos dos movimentos literários de 22 e 30.

A atitude dos novos escritores contra os supostos (porque ainda é cedo para afirmar em termos absolutos a sua senilidade literária) decadentes que, em 1922 e 30, forçaram uma revisão de valores essenciais e formais no plano da poesia ou da prosa, suscitou protestos de vários setores literários. Aqueles que calaram parece-nos que o fizeram com um propósito de silenciosa desaprovação. Do ponto de vista da ética literária, essa investida irreverente contra o sr. Carlos Drummond de Andrade ou quaisquer outros que, com ele, possam ser considerados

(Conclue na 6.ª pagina)

OS ARQUIVOS IMPLACAVEIS DE JOÃO CONDÉ

"... Se um dia eu rasgasse os meus versos por desencanto ou nôjo da poesia, não estaria certo de sua extinção: restariam OS ARQUIVOS IMPLACAVEIS de João Condé"

Carlos Drummond de Andrade

FLASH

PROF. ROQUETTE PINTO

NASCEU EM 1884 NO DISTRITO FEDERAL.
ALTURA, 1,78.
PESA 75 QUILOS.
SAPATO N.º 41.
COLARINHO N.º 40.
USA ÓCULOS SÓ PARA LÊR; PARA O RESTO PREFERE PINCE-NEZ AGARRADO NUMA FITA MUITO LONGA, MODELO ANTIGO.
FUMA CIGARRO, CHARUTO E CACHIMBO (GOSTA MAIS DE CACHIMBO, MAS COMO NÃO SABE FUMAR, FICA MESMO COM OS CIGARROS).
FRUTAS DE SUA PREDILEÇÃO: AS BONITAS E AS FRESCAS; DE SUA ANTIPATIA: CAQUI (TOMATE METIDO A SEBO).
ADORA MUSICA (PRINCIPALMENTE O CANTO).
COMPOSITORES DE SUA PREDILEÇÃO: BACH, BEETHOVEN, MENDELSON, SAINSAN, DEBUSSY E CHOPIN.
FOI UM EXCELENTE CATÓLICO DEPOIS FICOU UM INSUFICIENTE POSITIVISTA.
EM GERAL DORME ÁS 12 HORAS, ACORDANDO ÀS 4 DA MADRUGADA.
TOCAVA PIANO E OCARINA.
ROMANCISTAS ESTRANGEIROS DE SUA PREDILEÇÃO: ANATOLE FRANCE, FIELDING. BRASILEIROS: JOSÉ DE ALENCAR, QUE ENCANTOU A SUA MOCIDADE, E MACHADO DE ASSIS, QUE O AJUDA A CARREGAR A VELHICE, JOSÉ LINS DO REGO e JORGE AMADO.
NÃO VAI AO CINEMA PORQUE GOSTA MUITO DE CINEMA...
HÁ MUITA ORDEM NA DESORDEM DO SEU APARTAMENTO: NO ESCURO ESTOU APTO A ACHAR O LIVRO OU OBJETO QUE DESEJO. NA MINHA CASA HÁ UM LUGAR PARA CADA COISA E CADA COISA É POSTA EM SEU LUGAR".
NÃO PREFERE NENHUM DOS SEUS LIVROS PUBLICADOS. ACHA QUE OS LIVROS SÃO COMO FILHOS.
POETA BRASILEIRO DE SUA PREDILEÇÃO: VICENTE DE CARVALHO.
NÃO TEM MÊDO DE VIAJAR DE AVIÃO. É MUITO FATALISTA.
E' CAPAZ DE ENTENDER E FAZER-SE ENTENDIDO EM PORTUGUÊS, TUPI, FRANCÊS, ITALIANO, ESPANHOL, INGLÊS, ALEMÃO E UM POUCO DE LATIM E UMA RELES LAMBUJEM DE GREGO.
SUAS GRANDES ADMIRAÇÕES LITERARIAS: GOETHE, SHAKESPEARE, RACINE, DANTE, CARDUCCI E TANTOS OUTROS...
SANTOS DE SUA ADMIRAÇÃO: TODAS AS NOSSAS SENHORAS E SÃO PAULO.
ATUALMENTE É UM PÉSSIMO CORRESPONDENTE. PORQUE ESCREVE COM MUITA DIFICULDADE. "MAS SEMPRE CONSIDEREI A PONTUALIDADE EM TUDO E ATÉ NAS CARTAS COMO UM DEVER. SER EDUCADO É SER PONTUAL".
O PRIMEIRO LIVRO QUE LEU: "ATALA", DE CHATEAUBRIAND (TINHA 9 ANOS).
REMOU, QUANDO MOÇO, NO CLUBE DE REGATAS DO BOTAFOGO.
ACREDITA POSITIVAMENTE EM ASSOMBRAÇÕES: APESAR DE NUNCA TER VISTO NADA, CRÊ QUE MUITA GENTE HAJA VISTO.
FOI O PAI DO RADIO NO BRASIL.
SUA VIDA TEM SIDO ESTUDAR, ENSINAR E DIFUNDIR.
COMO ESTÁ DOENTE, NÃO PODENDO SE LOCOMOVER COM FACILIDADE, ENCONTRA NA ARTE DA GRAVURA ALGUMA COISA QUE LHE ENCHE OS DIAS.
NÃO TEM MÊDO DE MORRER.
GOSTA MUITO DE LICOR FORTE, MAS NÃO PODE BEBER.
PINTORES DE SUA PREDILEÇÃO: REMBRANT ("SE FOR PRE

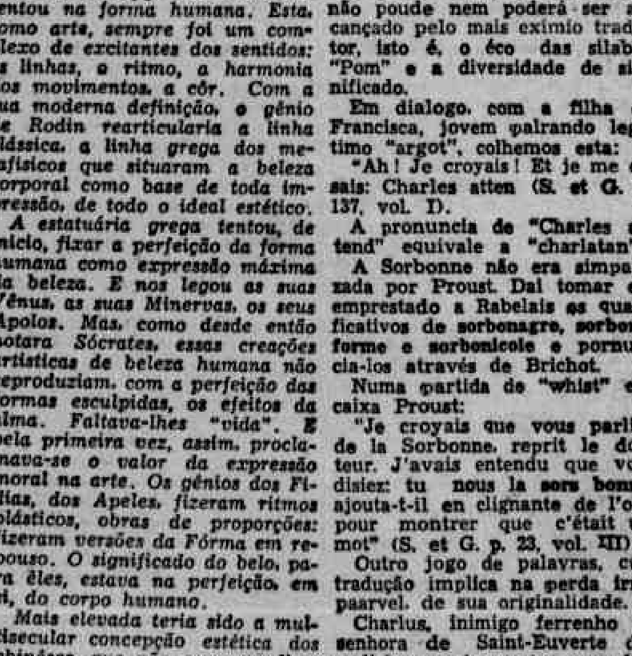

O PROF. ROQUETTE PINTO AO LADO DE JOÃO CONDÉ

(Conclue na 6.ª pagina)

Esperanto -- Lingua Bem Viva

CRIAÇAO DE RELEVO, SEMPRE PRESENTE A'S COGITAÇÕES HUMANISTICAS — UMA SUGESTAO A' CAMARA MUNICIPAL DO RECIFE

C. SILVEIRA

x x

O trabalho que, a seguir, temos o prazer de publicar, de autoria do padre Euclides Carneiro, S. J., merece um estudo atento dos filologos conterraneos, daqueles que possuem independencia intelectual ao apreciar, sem preconceitos, o valor da linguagem humana, a sua extraordinaria representação através do Esperanto.

Ressalta, evidentemente, do trabalho do ilustre poliglota conterraneo, a preocupação de mostrar o papel do Esperanto, no vasto arsenal da linguistica. Somente um filologo de seu porte poderia demonstrar a grande influencia de vocabulos de outras linguas na constituição do Esperanto, indiscutivelmente credenciado a figurar no acervo da inteligencia como a criação de relevo, imperecivel, sempre presente ás cogitações humanisticas.

Vão os leitores deleitar-se com a colaboração do padre E. Carneiro. Por certo, se sentirão satisfeitos com as suas palavras, as quais constituem um chamamento amavel áqueles que se interessam por tão magno assunto, a que não devem ser estranhos os não-esperantistas, aqueles que olham de soslaio o Esperanto, aqueles que pensam ter resolvido o problema da inter-comunicação apenas por meros conhecimentos de alguns idiomas.

Não se pode, absolutamente, sub-estimar a estrutura intima da lingua internacional, o seu forte dominio no setor linguistico, todo ele referto de exemplos positivos, que vêm resistindo, ha muito tempo, ás criticas e aos motejos de quantos olham superficialmente o instrumento genial de Zamenhof, esse sabio que com tanta felicidade forjou um idioma para auxiliar a inter-compreensão dos individuos.

O padre Carneiro oferece-nos em seu trabalho uma compreensão perfeita do problema linguistico, com a responsabilidade de um poliglota que não se deixa levar pelo poliglotismo, para afirmar-se um ardoroso pioneiro do Esperanto.

* * *

Na Camara Municipal do Recife, o vereador Antonio Luiz referiu-se á personalidade de Odilon Vidal de Araujo, como esperantista e como um dos vultos de relevo das letras pernambucanas. Pediu que fosse dada a uma das ruas da cidade o nome do nosso saudoso samideano, homenagem que reputamos bem merecida á memoria de Odilon, em torno de cuja obra já nos temos referido mais de uma vez nesta secção.

Permitimo-nos lembrar aos ilustres membros da Camara Municipal o seguinte: extender esta homenagem ao Esperanto, ou a Zamenhof, dando, tambem, o nome de uma das ruas do Recife ao inventor do idioma auxiliar ou ao Esperanto.

Não se trata de nenhuma inovação, pois existem ruas com esses nomes no Rio de Janeiro, no Rio Grande do Sul, na Bahia, etc. o que seria para a capital pernambucana um ato de reconhecimento aos valores do espirito em função das causas que enobrecem os nossos foros de gente civilizada.

Acreditamos que a Camara recifense não tardará em saldar uma divida para com a cultura, figurando ao lado daquelas que compreenderam o alcance do assunto em foco.

Não devemos permanecer indiferentes ao que ocorre noutras capitais cultas; e Recife — a terceira capital do Brasil e a primeira do Norte — berço imortal das suas glorias literarias, saberá, sem duvida, corresponder aos desejos que animam centenas de samideanos, de sinceros amantes dos ideais de congraçamento dos povos.

O MILAGRE DO ESPERANTO

Pe. Euclides Carneiro. S.J.

Para o filologo, que penetra o seu olhar investigador na estrutura intima do Esperanto, surgem revelações que o surpreendem e encantam.

A lingua internacional apresenta-se exteriormente como uma lingua indo-européia, ou, mais particularmente como uma lingua de origem latina.

Façamos uma breve investigação pelo lexico esperanto, e veremos a quantidade de palavras, que são nossas, inteiramente nossas.

No vocabulario tecnico: lokomotivo, kinematografo, bicikleto.

No vocabulario cientifico: atomo, jono, aluminio...

No vocabulario medico: pneumonio, cefalito, psikiatrio...

No vocabulario filosofico: ideo, fenomeno, teodiceo...

No vocabulario literario: Tragedio, prozo, cezuro...

No vocabulario esportivo: futbalo, golo, nokaŭti..

Não só. Se damos um relance ao vocabulario comum de uso constante, acontece o mesmo.

Por exemplo: "sako". Em latim: saccus; em português: saco; em espanhol: sacco; em italiano: sacco; em francês: sac; em inglês: sack; em alemão: sack.

E os sufixos? Quem não reconhece a afinidade dos sufixos do Esperanto com os das linguas neolatinas?

O sufixo "dis" é inteiramente nosso: dissemi é o nosso disseminar, é o disseminare do latim, o disseminer, do francês, etc.

Os sufixos "aro", "isto", "ismo", "ebl", etc...

Himnaro em esperanto é o nosso hinario.

Eletrikisto corresponde a Eletricista.

Katolikismo é o Catolicismo da nossa lingua.

Legebla vem do latim "legibilis", que deu no português: legivel..

O sufixo "inda" deriva do latim: "andus" e "endus", com a inflexão do "a" e "e" em "i". "Amandus" e "legendus" deram em Esperanto: "aminda" e "leginda" e com a mesma significação passiva de deve ser amado", merece ser lido, etc.

Das 2.629 raizes do Fundamento (volume, editado em 1894, que encerra a Gramatica, o Livro de Exercicios, e o Vocabulario em 5 linguas) são estranhas

ao francês: 343 ou sejam 13%;
ao inglês: 480, ou sejam 30%,
ao alemão: 824, ou sejam 32%;
ao russo: 1.512 ou sejam 60%;

Ao Fundamento se acrescentou depois uma serie de suplementos oficiais, com 1.815 raizes. Destas, a proporção de raizes estranhas ao francês é de 4%;
ao inglês é de 10%;
ao alemão é de 15%;
ao russo é de 14%.

Considerando o seu vocabulario, não é sem razão que chamamos o Esperanto a ultima das linguas neo-latinas, mais proxima do italiano pela sua estrutura fonetica, e do francês pela quantidade de raizes germanicas, que ele contem.

Todavia, o Esperanto apresenta-se como uma lingua estruturalmente oriental.

As linguas indo-européias são linguas de flexão, quer dizer, as silabas que servem para determinar as diferentes relações gramaticais não têm vida independente.

Em Esperanto, pelo contrario, os sufixos e prefixos são verdadeiros vocabulos por si, com vida propria. Conservam sempre a mesma significação, quer se empreguem no começo, no meio ou no fim da frase, ou isolados.

Esta estrutura particular, na qual cada cambiante do pensamento se exprime por um vocabulo distinto, independente e combinavel ao infinito, coincidem com a estrutura das linguas aglutinantes pluraro-altaicas: o turco, o hungaro, o finlandês, o mongol e o japonês.

No japonês, por exemplo, encontro relações bem vincadas entre as estruturas dos dois idiomas:

Em Esperanto não ha a preocupação da concordancia do genero. O mesmo se dá em japonês.

Em Esperanto não existe a terminação particular adjetiva para os graus de comparativo e superlativo. O mesmo se dá em japonês..

Em Esperanto não ha pronomes de casos obliquos, pois não se pode considerar "min", por exemplo, caso obliquo de "mi". Este "n" é o sinal do objeto direto, e nada mais, no caso.

Em japonês dá-se o mesmo.

Em Esperanto, os verbos não possuem flexão pessoal.

Em japonês dá-se o mesmo.

E' por isso, que no Japão ha tantos eximios esperantistas.

Poderiamos fazer outra comparação com o hungaro. Tomemos a palavras: "Hazikdkunkban".

Esta palavra é composta de: Haz: casa; ikok: diminutivo (inha); unk: nossa; ban: em.

Cada elemento conserva sua independencia, e juntos significam: Em nossas casinhas.

O mesmo sucede com o Esperanto: examinemos a palavra: — "Senelirejo". E' composta de: — Sen, el, ir, ej, o.

Significa: ejo sen eliro: lugar sem saida.

Cada elemento guarda a sua autonomia, fazendo do Esperanto uma LINGUA AGLUTINANTE.

Foi por isso que demos o titulo de nosso artigo: "Milagre do Esperanto". Claro que não tomamos a palavra "milagre" na acepção teologica do termo, mas na acepção de prodigio, coisa admiravel, extraordinaria.

Na realidade, encontrar-se uma lingua, que seja ao mesmo tempo neo-latina e oriental, bem feita, logica, rica, sonora, maleavel, dinamica e coesa, fecunda e consistente escrita e falada por milhões de homens e mulheres, que pertencem ao escol da inteligencia e da humanidade, é um verdadeiro prodigio, um "milagre".

Este "milagre" realizou Esperanto, a lingua internacional, a "ultima flor do Lacio," culta e bela..."

A DIFUSÃO DO ESPERANTO — UM IMPERATIVO DA CIVILIZAÇÃO CONTEMPORANEA

Publicamos abaixo o discurso pronunciado pelo dr. Pedro Aguinaldo Fulgencio redator-secretario do "Estado de Minas", no impedimento do dr. Gregoriano Canedo, ex-diretor dos "Diarios Associados", orador oficial da ultima Convenção Mineira de Esperanto, por ocasião da sessão de encerramento desse certame, no Conservatorio Mineiro de Musica:

"Senhores convencionais:

Tivestes a gentileza de convidar o diretor dos "Diarios Associados", organização jornalistica á que empresto minha modesta cooperação, para ser o orador desta solenidade, em que encerrais os vossos trabalhos. Impedido de comparecer, pediu-me o dr. Gregoriano Canedo que o representasse e vos trouxesse o seu agradecimento, delegação que para mim constituiu sincero motivo de desvanecimento. Daí a unica razão de minha presença nesta cerimonia e em situação de destaque que deveras me confunde. Distinguindo um jornalista para proferir as palavras finais deste conclave, quisestes, por certo, além de homenagear uma destacada figura do nosso ambiente de ação e de pensamento, prestar igualmente um tributo de apreço á imprensa, vossa companheira de nobres propositos de fraternidade universal, de paz e entendimento entre os homens. Vosso gesto está em consonancia, pois, com o programa que, através do Esperanto, vêm realizando entre nós, como em todas as latitudes, os adeptos da lingua auxiliar internacional, invariavelmente fieis ao idealismo que marca as suas atividades.

E' confortador, nesta hora, em que as preocupações materiais dominam a consciencia dos povos, verificar que a força do ideal não desapareceu da face da terra. Nesse sentido, forneceis um testemunho eloquente. Abandonastes por alguns dias as obrigações habituais e viestes, alguns de longe, para participar da I Convenção Mineira de Esperanto. Nenhuma preocupação subalterna vos moveu; reivindicações de lucro e debate sobre problemas de riqueza, tão comuns, hoje em dia, nos movimentos coletivos, estiveram alheios ás vossas cogitações; não viestes tangidos pelo senso pragmatico da vida, nem em vosso espirito, um minuto que fosse, vibrou um desejo de ataque ou se formou um pensamento de discordia. A alma se conserva pura e o gesto tem a mansidão evangelica. Ora, nestes duros anos, marcados de competições de toda ordem, entre os individuos, como entre as nações, iniciativa como a vossa, tomada em homenagem ao Cinquentenario de nossa jovem e linda cidade, e com a finalidade de promover a difusão do Esperanto e dos belos principios que o animam, tem qualquer coisa de excepcional e de edificante. Os idealistas estão morrendo, mas, enquanto existirem os filhos espirituais de Zamenhof, é certo que não desaparecerão de todo.

Mais de uma vez, já tereis ouvido que sois uns visionarios. Que importa a qualificação? Antes de ser um menoscabo dos que só compreendem a existencia pelo lado das coisas praticas e prosaicas, será o vosso maior titulo de orgulho. Não fossem os idealistas, os visionarios, os sonhadores de todos os matizes, as conquistas da humanidade nos mais diversos setores não apresentariam os avanços atuais na orbita da tecnica, como no dominio das concepções de ordem espiritual. Quanta coisa que hoje nos oferece comodidades, que torna a vida mais bem vivida, parecia ha vinte anos impossivel! Deixai, pois, que vos lancem em rosto os chamados homens praticos, as afirmativas de seu ceticismo em relação com os ideais de que sois cavaleiros. A vida não teria encanto se, no comercio, faltassem as criaturas animadas de um ideal, aquelas cuja alma não se deixou contaminar pela preocupação imediatista dos bens terrenos e materiais.

Continuais, pois, o vosso apostolado. O estudo do Esperanto não pode ser considerado um simples "hobby", um passatempo inofensivo ou um esporte inconsequente. Sua difusão, tão acentuada, que já prestou á humanidade os mais assinalados serviços, é, agora mais do que nunca, um imperativo da civilização contemporanea. Vimos de uma terrivel conflagração, em que a mocidade de tantos paises se deixou sacrificar em holocausto a uma éra de melhor compreensão entre os povos. No entanto, o que se observa é esta melancolica realidade: as divergencias, longe de terem sido desfeitas, andam cada vez mais acentuadas. Promovendo o maior conhecimento do Esperanto, é certo que podereis contribuir para mudar os termos dessa triste situação, que já desenha para o mundo dias ainda mais negros e calamitosos. Por tudo isso, tem a I Convenção Mineira de Esperanto, uma grande significação. Ela conduz mais uma pedra ao edificio da paz, cuja construção tem custado tanto sangue e tanto sacrificio.

Neste momento, desejo tambem recordar um nome bem caro aos circulos esperantistas de Minas e um episodio que, envolvendo-o, bem evidencia a valia do Esperanto como elemento de aproximação entre os homens. Ari Teodolindo, brilhante jornalista que a morte roubou tão cedo de nosso convivio, era um samideano apaixonado. Com a clareza de sua inteligencia, o vigor de sua cultura e o entusiasmo de sua mocidade, aprofundou-se no estudo do Esperanto, que para ele não tinha segredos. Certa vez — já lá se vão alguns anos — aqui aportou um grupo de eminentes japoneses em missão comercial. Os filhos do Sol Nascente, já de si impenetraveis, quase não podiam entrar em contacto com a nossa gente. Um ou outro falava um inglês aspero e duro, quase incompreensivel. Num banquete no Palacio da Liberdade, a que Ari Teodolindo compareceu na qualidade de representante dos orgãos associados, descobriu ele que o chefe da caravana, além do japonês, falava unicamente o Esperanto. Aproximou-se do forasteiro e, dentro em pouco, por via do conhecimento da lingua auxiliar, eram como dois velhos amigos. Comunicaram-se com toda a facilidade, trocaram idéias, passearam juntos pela cidade, e o jornalista tornou-se o melhor cicerone para o grupo oriental, prestando a Minas um serviço inestimavel e de que poucos têm noticia. O episodio, na sua simplicidade, tem um profundo sentido. Ela é a propria imagem dos ideais esperantistas e reflete por outro lado a valia do Esperanto e o que pode realizar a tarefa de iluminar a noite em que os homens mergulharam desde os tempos biblicos da Torre de Babel.

Sêde, pois, cada vez mais perseverantes, que a vossa seara é o proprio bem da Humanidade".

NOTICIARIO

Uma caravana de esperantistas em João Pessoa

Esteve em João Pessoa, sabado e domingo ultimos, uma caravana de esperantista pernambucanos, composta do padre José Nogueira Machado, Calinicio Silveira e Ubiracy Barbosa.

No Teatro Santo Rosa, ao Tabajara-Esperanto-Klubo e no Seminario Arquidiocesano, o padre Machado fez conferencias sobre o Esperanto, as quais foram assistidas por centenas de pessoas.

No Teatro Santa Rosa, em nome desta secção, falou o sr. Calinicio Silveira saudando os intelectuais paraibanos.

A reunião do Santa Rosa foi presidida pelo jornalista Leal, presidente da Associação de Imprensa da Paraiba, contando com a presença do padre capitão Artur Costa, representante do Comando do 15.º R. I.

Estiveram presentes na sessão do Tabajara Esperanto-Klubo varios seminaristas, o professor Manuel Nery, o engenheiro Severino Lins, a dra. Lidia Guedes e grande numero de esperantistas, inclusive alunas do curso ministrado pelos srs. Renato Lemos Diniz e Claudio Lemos.

O pe. Machado falou em esperanto e português, verificando-se após interessante debate em que intervieram o padre Valdir Sobreira e o eng. Severino Lins.

O sr. Ubiracy Barbosa leu varias poesias originais e traduzidas em esperanto.

A'reunião do Seminario Arquidiocesano, presidida pelo padre Fidelis, estiveram presentes o monsenhor dr. Antonio Afonso, professor catedratico do Colegio Estadual; o padre-reitor Manual Pereira e todos os seminaristas.

O padre Valdir Sobreira saudou o conferencista. Este produziu um trabalho que agradou a todos os presentes, pelos exemplos que apresentou quanto ao aspecto mais importante do idioma universal: objeto direto (caso acusativo).

Disse ainda da grande força do esperantismo, entre cujos adeptos tem encontrado homens bondosos, sempre voltados para o ideal da fraternidade.

Aclamados, usaram da palavra os srs. Ubiraci Barbosa e Calinicio Silveira, ambos incentivando os presentes a que dêem todo o seu apoio á causa do esperanto.

DOIS LIVROS DE RICHARD WRIGHT

Hamilton PEQUENO

JOAO PESSOA, junho — O problema do "homem de cor" é um assunto que tem sido motivo de importantes debates, nos Estados Unidos. A condição social do negro tem sofrido flutuações, naquele pais, sem que nenhuma solução definitiva tenha sido encontrada.

Persiste a distancia criada pelas convenções sociais e pelo preconceito racial. Uma odiosidade sem tregua estende-se de lado a lado — sempre mais severa e mais agressiva por parte do branco — culminando mesmo em medidas extremas, deveras estranhaveis num pais civilizado. O negro vive um drama profundamente doloroso, em consequencia, numa sociedade dominada pelos brancos.

Tem os seus direitos e a sua liberdade restringida. Sacrificadas as suas melhores aspirações, e as mais desejadas oportunidades afastadas do seu caminho, por uma circunstancia acidental de cor. Essa uma situação sobre a qual incidem dois livros de Richard Wright que são dois depoimentos valiosos: "Native Son" e "Black Boy", já traduzidos no Brasil (1).

Em "Native Son", Wright expõe a psicologia de um negro americano, traumatizado pelo medo, em sua convivencia com os brancos. Levados pelos primeiros impulsos, Bigger Thomas sente, diante daquele mundo estranho, daquele mundo que não é o seu, um sentimento de vasio, de verdadeiro pavor. Sua profissão de "chauffeur" da casa de um milionario filantropo, põe-no em contacto com habitos e costumes que o deixam temeroso e desconfiado. Mary Dalton e o seu amigo inquietam seriamente o negro Bigger. E' a filha do seu empregador e deve-lhe respeito, embora Mary, sendo socialista, lhe afiance que não faz distinções de cores, dispensando-lhe atenções que nunca recebeu.

Bigger Thomas não conhece os brancos. Não sabe nem pode compreender a linguagem daquela moça e do seu amigo. Ouviu falar, durante toda a sua vida, nas violencias, nas perseguições, no rigor nos brancos em relação aos pretos. Não pode entender as palavras de Mary, nem o modo como ela se conduz com o seu amigo, durante os passeios que fazem pela cidade.

Mary repousa nos braços de Jan, — o espelhinho do auto revela a cena — e Bigger ouve os beijos, percebe assustado o que se passa no banco de traz do automovel. Sua preocupação principal é não perder o emprego que conseguiu depois de grandes dificuldades. Vê em tudo uma ameaça, uma cilada. Nunca mais quer passar privações, sofrer as torturas antigas. Mary parece conspirar contra ele. Se o pai vier a saber que não a conduz á Universidade, que ela passeia pela cidade com o amigo, de certo não vai gostar. As emoções do negro Bigger Thomas são todas elementares, instintivas. O medo é o sentimento dominante.

Disseram-lhe para ser humilde, para baixar a cabeça e concordar sempre com os brancos, para não levantar nem os olhos ne ma voz. Mary procurava estragar tudo, falando em associações de classe, em transformação social, em igualdade de direitos e em outras coisas que não entendia. Palavras dificeis e sem significado para ele, somente o emprego é o que lhe interessa. E Mary torna-se inconveniente. Embriaga-se, senta-se junto dele, pousa a cabeça no seu ombro, banha-o com o perfume dos seus cabelos. Uma proximidade de quente, macia e cheia de perigos. Se alguem notar estará perdido.

Novamente a angustia do medo, que se precipita quando a embriaguês de Mary não permite que ela desça do carro. Forçado a ampara-la, Bigger sobe a escadaria tentando fazer com que a filha do milionario consiga equilibrar-se. Inutil. Está inteiramente alcoolisada. Toma uma decisão rapida. E' preciso sair dali, antes que o surpreendam

Levanta-a nos braços e leva-a para o seu quarto. Sente-se em suspenso, durante os minutos que se seguem. Mary estirada sobre o leito, numa atitude de abandono completo, e a tentação tomando conta dos seus sentidos. Ouve as advertencias de subconsciente, acordando a razão. Uma cena das mais fortes, das mais dramaticas, no "Native Son". Wright faz dela o alicerce do seu romance.

Todos os acontecimentos subsequentes partem dali, ou antes, são consequencias imediatas. Em mrs. Dalton, que aparece no momento em que o negro Thomas cede aos instintos imperiosos, Wright representa o fantasma de todos os temores longamente estimulados na vida do preto Thomas.

E' um ponto que parece paradoxal, em primeira interpretação, mas facilmente explicavel. Cega e compadecida pela sorte dos "homens de cor", mrs. Dalton convencia o marido de que deveria proteger os negros, tomar a sua defesa, com varias obras de assistencia social. Para Bigger Thomas, para a sua torturosa compreensão das coisas, mrs. Dalton era uma branca, e nela se consubstanciavam os terrores da sua infancia, as historias das angustiosas perseguições sofridas pelos seus irmãos de raça. Surgida na hora em que se encontrava no quarto de Mary, ela continha em si uma ameaça de cativeiro ou morte.

Uma situação como aquela em que era surprendido implicava numa tentativa de violentação de uma branca, um dos mais perigosos crimes que poderia cometer um homem de pele escura. Tentando fugir a mrs. Dalton, Bigger comete um homicidio involuntario Mary não deveria falar, para não denuncia-lo. Mas uma voz o medo fazia-o perder o dominoo de si mesmo. Bessie, a sua amante, tambem foi uma vitima daquela sua segunda natureza. Ean poderia ter sido a terceira, se não tivesse recuado. Quantos crimes cometeria, levado pelo medo?

Wright, com a força de um Dostoiewski, demonstra que o medo altera sensivelmente a vida emocional dos pretos. Duas correntes se estabelecem, nessa ordem de reações psicologicas: humildade completa e irremediavel, e a humildade capaz de rebelião, mas uma rebelião sujeita a estimulos eventuais, um instinto de defesa a não de revolta. Bigger está colocado no ultimo caso. Seus atos não resultavam de revolta deliberada, mas de um desejo urgente de salvação contra os castigos que lhe pudessem aplicar.

Foi sob o dominio do medo que incinerou o cadaver de Mary, e ainda pela mesma razão que tirou a vida de Bessie, companheira de longo tempo. Bigger, o "negro ruim" foi uma consequencia do desajustamento social, da odiosidade dos brancos, da luta desigual contra os obstaculos levantados diante de todas as pretenções dos negros pelos preconceitos raciais.

O livro de Richard Wright possue uma profunda realidade humana, a despeito do tom apaixonado da narrativa. Bigger é um simbolo, uma personagem que reune em si infinidade de outras, sacrificadas pelo despotismo racial, pagando com a vida o erro de um sistema puramente social.

O proprio Richard Wright foi uma vitima, no seu pais. Em "Black Boy" ele conta as suas duras e amargas experiencias. De menino faminto e mais tarde adolescente desconfiado, "sentindo a vida cheia de falhas sem nome, de culpas sem perdão", perdido num ambiente de má vontade e odiosismos.

Wright reconstitue a sua existencia, desde o tempo em que, aos seis anos, já era um bererrão inveterado, um decorador de palavrões, até o dia em que fugiu do sul, emigrando para o norte, onde as oportunidades eram melhores para os "homens de cor".

Tambem ele sofreu a tortura permanente do medo:

"Meus sentimentos eram governados pelo medo — diz ele — e a ninguem falava sobre eles". Uma revelação que identifica Bigger, um produto que viria depois, como um terrivel libelo. A memoria vai reunindo os fatos, as cicatrizes visiveis e invisiveis. Conflitos religiosos com os parentes, perseguições dos brancos, nos empregos, incompreensões aos professores pelos seus principios. O heroismo da sua mãe, numa luta silenciosa, pairando sobre a sua vida, como um diapasão emocional. E acima de tudo, aquela sensação dominante de ter sido expulso da raça humana. "Era negro"; morava no sul".

Nada mais doloroso. Morar no sul, para um negro, significa a escravidão tiranica, a negação de todos os direitos humanos. Richard Wright reconhece que nos Estados Unidos existe a igualdade de oportunidades para todos os cidadãos, mas como uma simples teoria. O preto é um proscrito. Todos os direitos são dos brancos, especialmente no sul, onde o racismo é mais acentuado e intransigente.

Fome, miseria e vergonha, eis os três elementos essenciais da auto-biografia de Wright. E se há nela laivas de apaixonado realismo, no relato dos fatos, tambem há muito de sinceridade. Uma sinceridade que comove. Os dois livros de Wright fixam com muito vigor, e com muita profundidade humana, o drama atual do negro americano.

(1) — Richard Wright — FILHO NATIVO — Companhia Editora Nacional — São Paulo — 1944.
Richard Wright — NEGRINHO — Companhia Editora Nacional — São Paulo — 1946.

Fragmentos de Walt Whitman

Tradução de Protasio de MÉLO

COM ANTECEDENTES

— I —

Com antecedentes,
Com meus pais e mães e a acumulação das idades passadas,
Com todos aqueles, que se não tivessem existido, eu não estaria aqui agora,
Com o Egito, India, Fenicia, Grecia e Roma.
Com o Kelt, o Scandinavo, o inglês e o Saxão
Com antigas aventuras maritimas,
Leis, artesanatos, guerras e viagens,
Com o poeta, o skald, a saga, o mito e o oráculo,
Com a venda de escravos, com os entusiastas, com o trovador, o cruzado e o monje,
Com os velhos continentes donde viemos para este novo continente,
Com o crepusculo dos reinos e reis de alem mar,
Com as religiões e sacerdotes desaparecidos,
Com as pequenas praias que imaginamos quando caminhamos nas nossas imensas praias
Com anos sem conta marchando para a frente e chegando até hoje,
Tu e Eu chegando — A America chegando e fazendo este ano,
Este ano! Marchando para diante, anos sem conta a vir.

SETEMBRO DE 1948

Alcance a Felicidade que aspira!
Procure conhecer o meio de vencer as influencias opóstas á sua felicidade, e vença os obstaculos da sorte usando um TALISMAN eficiente no assunto. Peça sem compromisso o interessante folheto explicativo, a P. EMTE. Caixa Postal 1141 — Porto Alegre — R. Grande do Sul.

IOFOSCAL
O fortificante indicado para as crianças em idade escolar

Um Livro e o Fenomeno Moderno

Silvio de MACEDO

MACEIO', maio.

.."VELHAS DOUTRINAS" de Lafayete Belo—Imprensa Oficial, Maceió, 1949 — A ansia de o escritor perpeuar-se evidencia-se, quando, ele, investindo sobre o tempo, busca reconstituir o seu pensamento, o seu "mundo" de reflexões, na elaboração de uma obra. Para salvar, então, do esquecimento e da dispersão, aquilo que se concentrou, e que se não deve perder e aniquilar. Só a concentração na obra permite a perenidade daquilo que se criou pacientemente.

O escritor, o verdadeiro escritor, não escreve por vaidade — esse sentimento fragil, que não suporta o extremo esforço que a arte exige, — mas por necessidade, necessidade não puramente biologica, necessidade extra-biologica, extra-economica, porque mais profunda e mais duradoura e mais exigente. Ele escreve por necessidade espiritual.

Quando outros elementos se insinuam, circundando a vontade do escritor, como a necessidade economica, a vaidade, o prestigio do "status" na sociedade onde vive, esses elementos não são ainda os poderosos. São, apenas, as imperfeições da ramagem... Porque esses elementos não suportam a dissecação profunda das grandes obras, ou mesmo daquelas que estão a exigir a disciplina do pensamento, o artezanato da forma. Há outras coisas, extra-literarias, mais compensadoras. E a tendencia humana é para as veredas mais faceis. O escritor de verdade escreve como o pianista toca piano, como o dansarino dansa, como o passaro canta, como o sapateiro faz sapatos... Sim, porque cada coisa tem a sua tecnica, a sua "complexidade", e cada arte exige um gosto, e, além disso, um adextramento. Apesar de, em certos casos, o literato vocacionado para a agricultura ou para a arte de fazer sapatos — coisas tambem dignas de um cristão — teimar em inaugurar-se na "arte literaria". Essa questão de "senso das proporções", porém, não é objeto de facil percepção. A cultura e a honestidade do escritor devem andar juntas, em qualquer afirmação sua.

Lafayette Belo, escrevendo o seu livro "VELHAS DOUTRINAS", volume de umas duzentas paginas, que reune uma serie de pequenos ensaios sobre assuntos mais variados, ele se circunscreve no enquadramento conceitual do "escritor" — que escreve por necessidade espiritual. Porque, antes do mais, na velha provincia, não se oferece nenhuma compensação material ao trabalho intelectual, e a produção de livros carece ainda, aqui, da tecnica precisa. Apesar de a brochura citada ter apresentado a melhor feição grafica de quantas têm vindo a lume na provincia.

Precedendo o trabalho critico deste ligeiro introito, vamos diretamente ao ultimo capitulo do livro — "Até as artes sofrem", — por ter sido este o que mais prendeu a nossa atenção.

Na pagina 200, está escrito o que se segue: "Lastimavelmente Portinari encontrou discipulos e admiradores dessa escola torturante que abraçou e que tanto faz sofrer as criaturas de sensibilidade, pela grosseria do colorido e deformação das imagens que são pintadas apressadamente, sem aqueles sentimentos vocacionais de outrora, sem nenhuma preocupação de beleza, como se houvessem fugido da Natureza os efeitos e particularidades de todo e seu misterio conjunto".

O autor de "VELHAS DOUTRINAS" é apenas uma voz de uma Escola Estetica que, com todos os seus frutos já maduros está superada pela Arte atual, ainda nova e ainda por dar todos os seus frutos, que estão verdes. Aliás já se tornou erro vulgar sem nenhuma repercussão no campo literario, por seus vultos mais representativos, a increpação de que o fenomeno MODERNO fique assim circunscrito á produção flacida e incolor de alguns dos escritores ou artistas em evidencia. Assim, em poesia por exemplo, há quem queira ver nos "absurdos" logicos de alguns "modernos" ou "modernistas", a caracteristica essencial do chamado Modernismo, e então vêm logo o diagnostico simplista de "decadente".

Há aí um grande equivoco. Se julgamos o que foi o Parnasianismo pelos seus elementos mais geniais, se quando pensamos no Simbolismo nos vem logo á imagem o insupravel Mallarmé, seria logico e coerente que quando quizessemos "julgar" o "modernismo" (e este é apenas uma face do Fenomeno MODERNO) nós procurassemos as suas figuras mais representativas.. Ora, procura-se caracterizar simplisticamente o "modernismo" nas puras manifestações "futuristas", aliás já superadas no nosso tempo (o Futurismo foi uma manifestação posterior á Primeira Grande Guerra e que teve poucos anos de evidencia), quando "Modernos" em poesia são Paul Valléry, Aragon, Camusse, Duhamel, Garcia Lorca, Alberti Rainer Maria Rilke, Lugones... E estes não precisaram do "metro" e outros elementos accessorios na poesia, porque, como nos adverte a grande Raissa Maritain, a "essencia poetica" é que é o fogo da poesia. E, como nos diz Huysmans, o grande espirito não precisa de metodo, porque ele faz o seu proprio metodo. Os vultos representativos de um movimento é que elaboram o seu metodo. Agora, do criador do metodo, até chegar a seus deformadores, conscientes ou inconscientes, é que vai a distancia.

A Arte é condicionada por fatores mesologicos, psico-sociais, antropologicos, economicos, etc. assim, a arte atual há de refletir as "condições" atuais o tempo historico atual, e não o "tempo passado", outras éras... Mas, em que pesem essas condicionantes, a Arte é uma só — eterna —, no dizer de um moderno como Cocteau.

O escritor Lafayete Belo, nós o sabemos por onde ele quer andar. Buscando a caricatura do "moderno" através do "futurismo", ele quiz foi fustigar essas deformidades que se apresentam como "arte". Mas, esqueceu-se de que se o Modernismo é uma "facilidade", esta se torna tambem uma "dificuldade". Em verdade o grande poeta o será, com "metro" ou sem "metro". A virtude não está no "metro", que é o elemento accessorio da poesia. Poesia é antes "essencia", como realidade suprema. Com os simbolistas é aquela musica sutil das idéias. Só, com os "modernistas", há "poetas" "hermeticos" que escrevem poesias mas que não são poetas, há, contudo, o hermetico Valléry do "CIMETIERE MARIN", que é grandissimo poeta, luminar dos tempos modernos, ensaista que escrevia com "lascas de diamantes".

Ao autor de "VELHAS DOUTRINAS", de rara intuição, vão surgindo as paisagens reveladoras. Ele penetra fundo em alguns conceitos. Numa boa prosa, aborda os varios aspectos da vida. Não é apenas o pensador que surge nas paginas bem feitas, mas o artista que borda a frase com aquela delicadeza de um artista florentino.

Estudando, por exemplo, no capitulo VI, as "causas e efeitos dos nossos sofrimentos", o autor penetra, pela visão metapsiquica da existencia, na "casca" dos misterios da vida humana. Conceitua com limpidez, e, ás vezes, até emociona o leitor como em "Jesus e os homens", e em "A influencia da mulher na formação do carater", que formam os melhores capitulos do livro.

De tudo isso nos resta uma boa impressão de conjunto. E o autor pode rejubilar-se de ter contribuido para o acervo literario da Provincia.

Um Romance Falso

Fagundes de MENEZES

RECIFE, maio.

O sentido de universalidade das obras de ficção não esteve nunca afastado das caracteristicas proprias do ambiente em que a mesma foi criada. Até mesmo nos romances introspectivos — nos romances que são realmente dignos desse nome e contam na historia de qualquer literatura — há necessidade de um ambiente inconfundivel, de uma atmosfera real, vivida pelo autor e que, na obra surge como um dos elementos essenciais á sua criação e á sua permanencia como obra de arte.

Do mesmo modo como não se pode construir um edificio sem alicerces — vá lá a comparação vulgar — tambem é impossivel a elaboração de um romance ou um conto sem a marca do ambiente em que o mesmo entrou em gestação e nasceu.

A tese, á primeira vista, poderá parecer temeraria e sabemos que haverá quem, á leitura deste artigo, irá procurando contestá-la, exemplificando com alguns romances e contos universalmente conhecidos e que aparentemente não sugerem qualquer meio regional ou local. Mas afirmamos sem receio que a tese nada tem de perigosa. Porque no proprio autor, se outras não fossem as influencias a se introduzirem no que ele cria, bastava o acumulo de sensações, de estados psicologicos, de experiencias impressentidamente colhidas, de impressões das paisagens e das criaturas humanas proprias do ambiente em que se processou a formação mental e cultural do ficcionista, bastava isso para comprovar a necessidade do regional na obra de ficção. Do regional, quando não do puramente local.

Temos para nós que um francês, por mais afinidades que possuisse com Joyce, não escreveria o "Ulisses". Nem um inglês "Crime e Castigo". Nem um norte-americano a obra de Proust.

Poderá haver um critico ou um ensaista apatrida. Dificilmente, mas poderá existir um poeta apatrida. Nunca porém um romancista um "conteur".

Partindo desse principio, temos como corolario que nenhum autor poderá tomar por ambiente de suas historias um meio que lhe seja inteiramente desconhecido, sob pena de fracasso. E' possivel, nesse caso, um livro bem construido, em que a parte do artezanato esteja completa, mas será um livro psicologicamente falso, fundamentalmente falso. E, com franqueza, uma obra desonesta.

E' justamente o que acontece com o romance "Barro Blanco", do sr. José Mauro de Vasconcelos (editado pelo Instituto Progresso Editorial S. A., São Paulo), em que o autor procura retratar o ambiente das salinas de Macau.

Sem qualquer duvida uma vocação de romancista, o sr. José Mauro de Vasconcelos, no entanto, possui uma dessas coragens nada louvaveis no intelectual — a de escrever sobre o que não conhece. E no seu caso a desonestidade se torna maior em virtude de contribuir para que se forme uma idéia erronea acerca de uma região rica em sugestões poeticas e onde há um vasto material para romance ainda inexplorado. Que continua inexplorado mesmo depois da publicação do romance "Barro Blanco", livro falso até na ilustração da capa, em que há guindastes sugerindo processos modernos de extração do sal e onde os trabalhadores de salina, os "salineiros", aparecem com camisa de meia de malandro carioca. O mar, quando surge no livro, parece um mar de brinquedo, um lago artificial, uma piscina de turistas em hotel granfino. Não que fossemos exigir do autor a força das paginas de um Conrad. Mas pelo menos que ele demonstrasse sentir o mar e não aparentasse ter visto o Atlantico de bordo de um avião. Ou mesmo numa viagem rapida de Ita da Costa ou num passeio de barcaça.

Os regionalistas postos na boca das personagens nada têm das expressões usadas na terra das quando falam os "salineiros" ou salinas. Colhemos a esmo varias dessas expressões completamente desconhecidas, cremos que em todo o Rio Grande do Norte: "lerosda", "alegrara", "pigaré", "desinsufrido", "manjuba". E os marinheiros de barcaça, falam uma linguagem artificial que lembra a dos caipiras de radio. E' frequente encontrarmos no romance um barcaceiro dizendo: "ponhei", "águga", "prencipio". Há até esta frase incrivel, na boca de um marinheiro analfabeto: "O mar está brabissimo".

Inventa o autor uma praia denominada dos Pescadores, desprezando tantos nomes sugestivos de suburbios e praias macauenses como Camapum, Imburana, Barreiras, Imburana do Mudo e esse nome poetico que é Alagoamar. Transporta para Macau uma velha que foi um dos tipos mais populares do Natal de há dez ou quinze anos passados, cujo pregão ainda hoje ecôa nos ouvidos das pessoas daquela época, deixando por desconhecer o ambiente, de aproveitar varios tipos populares que houve e ha em Macau, dignos de serem aproveitados em romance.

Livro falso desde a capa, "Barro Blanco" não é, como pretende seu autor, a historia da ilha de Manuel Gonçalves, "da sêca do sal". Apenas sugere as "grandes miserias" que realmente existem no Rio Grande do Norte.

MUNDO DE LUZ E SOM

Embora Betty Hutton tenha milhares de fans, na Grã-Bretanha, depois de sua visita a Londres, a loura artista é louca por suas lindas filhinhas. Vemos ela aqui em companhia de Lindsay, uma de suas filhas com 2 anos de idade. Ela é casada com o fabricante de cameras Ted Briskin.

O SEGREDO DO CASAMENTO FELIZ

Joan Fontaine mostra os oito mandamentos da bôa esposa

Do RIO.

"Oá mais misterios neste mundo do que pode imaginar a nossa filosofia", disse já um sabio pensador oriental. E se assim é no mundo em geral, assim tambem acontece no matrimonio, pequeno mundo que se limita entre duas ou mais pessoas de uma só familia.

Há criaturas que, ao encerrarem o contrato social que se estabelece entre marido e mulher, julgam o fato passado e acabado, e dele não mais se ocupam, como o prisioneiro que vê fechar-se sobre si as portas da prisão. No entanto, o casamento não é apenas a decorrencia de fatos originarios da reunião de duas criaturas. E' necessario, sempre, que o homem e a mulher, uma vez unidos, tenham em mente a felicidade reciproca e procurem, cada qual por seu turno, florir e alegrar a vida do companheiro.

Assim pensa e fala Joan Fontaine, a estrela de "A VALSA DO IMPERADOR", onde ela atua ao lado de Bing Crosby, e que poucos antes de dar inicio ás filmagens dessa pelicula, se consorciara com William Dozier, um dos chefes da Universal International. E tanto assim pensa a atriz que, desejosa de pautar a sua conduta e, se possivel, auxiliar um pouco suas companheiras de sexo, estabeleceu oito principios essenciais, oito quesitos de que a mulher deve fugir, se realmente deseja completa felicidade em sua casa. Esses principios, que fariam honra a Mantegazza, nós os damos aqui:

1.º — E' mal feito atribuir segunda intenção a tudo que faça e diga o marido, e tentar averiguar suas suspeitas, fundadas que pareçam.

2.º — E' mal feito duvidar, sem razão, das justificativas que lhe ofereça o marido quando explica o motivo de uma chegada tardia para o jantar (lembrem-se das filas), ou quando justifica o motivo que o tenha privado de seguir algum habito estabelecido desde o noivado.

3.º — E' mal feito comparar, de maneira humilhante, o sucesso do marido com o de outros homens do seu circulo de amizades.

4.º — E' mal feito esquecer a necessidade de cuidar da beleza pessoal, por pensar que, uma vez casados, o marido já disso não cogitará.

5.º — Não se deve, nesta quadra de crise economica, obrigar o marido a gastos que estejam acima de suas posses, principalmente se esses gastos forem apenas por uma questão de vaidade.

6.º — Não se deve aborrecer o marido com a solução de problemas domesticos de pouca monta, pois que esses problemas só a esposa pode resolve-los.

7.º — Não é aconselhavel mostrar-se fria, ou indiferente, ou não corresponder, no momento oportuno, ás carinhosas efusões do marido.

8.º — E' mal feito que uma mulher queira se converter em sombra do marido, sem lhe dar uma folga para se divertir a sós, com os amigos.

Varios filmes da produção da Art para 1949 os seus titulos modificados. Assim "I bambini ci guardano" anteriormente anunciado como "Juventude Perdida" passou a ser "A Culpa dos Pais"; "I due orfani" antes chamado "Prisioneiros de um segredo" será exibido com o titulo de "Orfãozinhos do Barulho"; "Dopo divorceiaremo", que antes era "Amantes Impacientes" será provavelmente o "O Divorcio Vem Depois"; o "Eternel Conflit" não será mais "Noite Maravilhosa"; talvez venha a se chamar "O Ultimo Espetaculo".

NOITE MARAVILHOSA

Noite Maravilhosa, (Eternel Conflit), Cenario, adaptação e dialogos de Charles e Jean Ferry. Musica de Maurice Thiriet. Fotografia de Christian Matras. Direção de Georges Lampin. Elenco: Annabella, Fernand Ledoux, Louis Salou, Michel Auclair, Mary Morgan, Gaston Modet, Jeannette Batti, Armontel, Marcel Andre e Line Noro.

Faleceu na Italia, o diretor de **O Correio do Rei** (Il corriere del Re), Gennaro Righelli. **O Correio do Rei** foi uma de suas ultimas realizações. Righelli colaborou tambem na cenarização dessa obra baseada no romance de Stendhal **Le Rouge et le Noir.** Sob suas ordens Rossano Brazzi, a grande sensação da atualidade, viveu com muita sinceridade o papel de Julien Sorel.

* * *

Uma nova pelicula foi adquirida pela Art-Films para distribuição no Brasil. Trata-se da produção italo-americana **Os Piratas de Capri** (I pirati di Capri), realizada por Edgar G. Ulmer e interpretada por Louis Hayward, Mariella Lotti, Alan Curtis e Binnie Barnes.

ESCRAVAS DO AMOR

Dedée (Simone Signoret) vive no Big Monn) em Antuerpia. Vida lamentavelmente rotineira, perturbada, por vezes, por uma briga de marinheiros de nacionalidades diferente, Marco (Marcel Dálio), o porteiro, que a trouxe de França, auxilia-o, com os fundos indispensaveis, a um pequeno negocio de entorpecentes. Suas amiguinhas não lhe tratam mal.

Ao contrario. E o dono do bar, René (Bernard Blier), intervem sempre nos momentos precisos em que entra em jogo a colera de Marco. Assim, Desdée teria podido engordar lentamente no **Big Moon**, colecionando os presentes ofertados por seus admiradores, se Francesco (Marcel Pagliero) não tivesse chegado com seu navio para fazer entrega de um carregamento de armas. Francesco é amigo de René. Este tolera o amor em germinação nos dois corações. Chegara mesmo ao ponto de conduzir Dedée á embarcação, onde, se acha Francesco. No entanto Marco chega antes deles e mais tarde descobriram sobre o cais do cadaver do italiano. E agora Dédée e René vão em perseguição de Marco. Encontram-no na estação, embriagado. Matam-no. E a manhã vem nascendo. Os estivadores retornam ao trabalho enquanto que Dédée retoma o caminho do **Big Moon**...

Estamos livres da narrativa. Mas aqui ela não vale exclusivamente. Essas criaturas de coração puro, sonhando com a libertação nos braços de qualquer um vindo de longe, quantas vezes não as temos visto no cinema? A maior parte dos filmes de Gamin é estruturada nesse tema. Basta que nos lembremos de **Cais das Sombras.** Tudo acabando sempre mal. Os amores impossiveis, ainda e sempre, servirão as mil maravilhas aos desfechos dramaticos.

Todavia, este assunto, de uma originalidade contestavel, não obstante seu titulo, **Escrava do Amor** (em francês Dedée d'Anvers) não acentua fortemente a condição da mulher, seu carater, sua ilusão e o seu romance. E, mais ainda do que a pintura, o filme ressalta á admiração pelo tom de ambiencia de que se reveste. E' a cinematografia de atmosfera, na tradição de Carné. E é agradavel sentir o momento em que a carreira do realizador de **Portos de la Nuit** parece marcar um compasso de espera, para que um jovem diretor possa seguir seus passos e alcançá-lo pouco depois. Muitos censurarão Yves Allégret de não ter olvidado de **Cais das Sombras** porque assim será lembrado o outro, o primitivo, embora de um plano superior e diferente.

Ladizes como dois namorados, Roberto Cummings e sua linda esposa, Mary, uma ex-artista dansam no Clube Mocambo de Hollywood. Possue o casal dois lindos filhos, sendo que Bob atualmente é um dos artistas mais populares de Hillywood. O seu nome completo é Charles Clarence Robert Orville Cummings.

Cinema e Teatro

Do desenvolvimento do Cinema como expressão de arte deriva toda uma escola de Estética, toda uma escola particular de representação dramatica. Nasce daí uma tecnica especifica da propria recitação e da mimica, tecnica que deve ser, e é, bem diferente da tecnica teatral, por se ter subordinar a distancia dos atores da maquina tomavistas, do campo de ação do ator em distancia (plano focal) e em limite horizontal (enquadração), e enfim da montagem por sua vez subordinada ao tempo de duração do ato. Assim, o ator cinematografico é induzido ou constrangido a agir em determinados limites.

Com a realização de um film não se dá o mesmo que com a representação de uma peça na ribalta. O film é feito sem sequencia, isto é, feito quadro por quadro, sem preocupação de tempo e com relativa liberdade de espaço, obediente a realização apenas á planificação do cenario ou argumento (ao contrario do que ocorre no teatro classico, em que o fator continuidade é limitado na palavra e na ação, e mesmo no teatro moderno, o teatro que imita o cinema, as cenas retrospectivas são feitas de maneira que não choquem o espectador).

*

No cinema o ator é obrigado a criar as expressões adequadas para certos momentos e recitar em harmonia com os quadros precedentes e conseguintes, tomados e feitos em momentos diversos. De modo que se no teatro o ator é senhor absoluto e pode chegar ao super individualismo, ao super ego, dirigindo-se a si proprio e criando os artificios caracteristicos da ética teatral, no cinema ele tem de sofrer uma adaptação ao coletivismo artistico, a sua liberdade de movimento está condicionada ao meio ambiente. O ator deve se compenetrar de que é um elemento subordinado ao diretor.

Com o advento do cinema falado os atores de teatro ousaram suverter a estética cinematografica. A invasão em massa, no inicio do cinema sonoro, por parte de artistas do palco, trouxe um problema hoje já vencido parcialmente mas ainda responsavel e prejudicial ao desenvolvimento pleno do cinema como meio de expressão. O ator de teatro tentou impor á Setima Arte os cacoêtes adquiridos na técnica semi-estática, a técnica de pôse do teatro. Por isso o ator de teatro no film é sempre um elemento individualista e insubordinado.

Com raras exceções, um artista de teatro é sempre um máu ator cinematografico. Isso, em qualquer parte do mundo.

A expressão do cinema atual é determinada pelo contraponto sonoro-visual, isto é, pela justaposição de palavra e imagens. Quando o ator compreende que a sua atitude deve ser completa obediencia ao diretor, de trabalho conjunto com os colegas e de rigorosa limitação ao texto dentro da maior naturalidade possivel, sem os "cacos" teatrais, nem de palavra, nem de mimica, então esse é um ator consciente, um profissional honesto. Como exemplo podemos citar Rossano Brazzi, o interprete de **O Diabo Branco**, que estudou e representou dentro da mais adequada expressão o seu papel, orientado por Nunzio Malasomma.

IOFOSCAL

O fortificante indicado para as crianças em idade escolar

O SOLITARIO AMEDEO NAZZARI

Gino de SANTIS

O ator Nazzari possue todos os defeitos e todas as qualidades. Dele pode-se dizer: "Que louco e perdulario! Mas teme a dizer tambem: "Que simpatico, atraente, brilhante!" Nazzari, como nenhum outro autor, conseguiu conquistar o publico italiano. Na Espanha é mais popular do que o mais conhecido toureador. Quando lá esteve recebia cartas, presentes, convites sem conta, e vivia literalmente cercado de uma multidão que queria vê-lo de perto, falar-lhe, tocá-lo. Na Argentina, tambem.

Nazzari é um dos melhores e mais generosos homens que se conhece: não se sabe de alguem que lhe tenha pedido alguma coisa e que não tivesse recebido. Sempre procurou ajudar aos companheiros, dizendo uma palavra boa sobre eles aos produtores e diretores; nunca sofreu de inveja e ciume, nunca está mal humorado.

Porém, muitas vezes fica triste. Quando isto acontece não demonstra: porque Nazzari é sozinho; sozinho entre os milhões de admiradores, entre os milhares de conhecidos, entre dezenas de amigos. A's vezes, acredita-se que se olhe num espelho e que seu sorriso desapareça. "Você é sozinho", talvez diga á sua imagem.

Se alguem pergunta: "Que é que você tem?". Nazzari logo dissimula e diz com voz admirada: "Eu? Nada!". Brinca e ri, porque não quer entristecer aos outros com os seus dissabores.

Por esse seu estranho e absoluto altruismo, pela sua cordialidade e generosidade, todos gostam de Nazzari e querem desfrutar da sua amizade.

Amedeo amou o o teatro desde menino. Recitava em pequenas companhias regionais, enquanto completava os estudos. Enfim, decidiu-se, fez uma viagem, e veio para Roma, onde conseguiu logo entrar em companhias teatrais, antes de ordem inferior, depois, sempre subindo, até ás grandes companhias.

Ele não pensava no cinema. Mas em seu lugar pensava Brignone, que uma noite dirigiu-se ao seu camarim. Amedeo ouviu a conversa com ar incredulo e admirado: parecia-lhe que semelhante coisa seria impossivel. No primeiro momento pensou mesmo que fosse brincadeira. Mas em face do contrato e do cheque (em verdade muito exiguo), teve que acreditar. Assinou satisfeito, mas sempre admirado e logo trabalhou em "Ginevra degli Almieri", com Elsa Merlini. O estreante teve sucesso; muita gente gostou, escreveu pedindo á Casa produtora e a diversas revistas cinematograficas noticias sobre ele, obrigando-as a fazer uma rapida leitura sobre o novo ator.

Alessandrini procurava um protagonista para o filme **Cavalleria** e ofereceu o papel a Nazzari. O ator assinou e saiu pensando: "Na verdade Alessandri está maluco; entregar-me semelhante papel, arriscar tanto dinheiro comigo", continuando a pensar averiguou que o tinham pago bem, e sem muito trabalho e sacrificios.

Quando 8 meses depois **Cavalleria** estreou na Italia disseram: "Temos um galã, e daquele momento em diante Nazzari, sem interrupção, continuou a fazer filmes. O publico gostava dele: os cinemas ficavam repletos e a gente seria aconselhando aos amigos: "Você tem que ver o ultimo filme de Nazzari".

Assim Nazzari por 6 ou 7 anos constituiu o mais importante negocio cinematografico para os produtores italianos. Ganhou muito dinheiro e, conscienciosamente gastou tudo, dando de presente boa quantia aos anonimos e conhecidos, que diziam ter necessidade.

Comprou uma linda casa e convidava cada noite alguns amigos á sua mesa, tendo sempre aberto um bar muito bem fornecido, circunstancia esta que de vez em quando lhe permitia beber mais do que o necessario.

Um dos quartos de sua casa chama-se "quarto dos troféus". Suas paredes são cobertas de sabres, alabardes, etc. Mas não são antigas: são as armas dos seus filmes. Filmou muito sobre costumes e de cada um quiz guardar uma lembrança.

De vez em quando se diz: "Amedeo está apaixonado. Casa-se". Mas não acontece nada disto, e eu duvido que haja algum dia uma sra. Nazzari. Isto talvez seja um pecado porque Amedeo se convencido do contrario, seria um otimo marido.

Entre os grandes filmes de Nazzari, pode-se destacar: "A Filha do Capitão"; "O Bandido"; dirigido por Lattuada e "Um Dia Na Vida", pelicula considerada como um dos maiores realizações de Alessandro Blasetti.

NOTICIAS POR FIO DIRETO

MÊS CINEMATOGRAFICO

Tivemos durante maio ultimo em exibição nos cinemas principais 22 filmes dos quais: 14 americanos; 3 ingleses; 2 franceses e 1 mexicano.

Duas produções de superior marca foram: **Dominio dos Barbaros** e **Adultera**, filmes humanos e interpretados com perfeição surpreendente.

Tambem o **Colar da Rainha** e **Vingança Perdida** salvaram-se, pois foram peliculas dramaticas bem desempenhadas, embora houvessem sido trabalhos sem pretensões.

O restante, quase todos, filmes comuns, foi mal servido pelos enredistas e cenografos, que naturalmente distraidos, meteram a lógica sob o tacão de suas botas.

"UNITED ARTISTS"

Possue essa companhia a exclusividade de um enorme numero de filmes escolhidos, que distribue em todas as partes, menos no Recife.

Ninguem sabe se isso acontece por inercia, acefalia, boycotte ou por coisas piores; o fato é que as peliculas desse consorcio estão fóra do nosso mercado.

Duelo ao sol, dirigido por King Vidor e interpretado por 3 ases da tela: Jennifer Jones, Gregory Peck e Joseph Cotten; **Spellbound**; sob a supervisão do mestre dos **suspenses**, Alfred Hitchock, e com o desempenho de uma dupla de renome: Ingrid Bergman e Gregory Peck, e mais uma infinidade de outras produções, onde diretores e atores de primeiro plano refletem os intangiveis valores de cada uma delas, a tudo isso estamos privados de ver. A razão?

— Ninguem sabe...

MOCIDADE

Essa mocidade viva, irriquieta, expansiva, assistiu emocionada aos filmes **Monsieur Vicent, Dominio dos Barbaros** e **Belinda** e soube compreender as sublimes virtudes do santo, os magnos feitos de heróis e as belezas das virtudes humanas.

Mas se a essa mocidade, toda vibrante, lhe oferecem filmes onde as funções do espirito estão submetidas a um determinismo de paixões diferentes, — é natural que se adapte ao meio e, expontaneamente, dê pressa á sua expansão ou, se querem melhor, á sua fraqueza.

As piadas são manifestações proprias dos elementos que compõem determinados filmes, como as gargalhadas são das produções comicas e as lagrimas das peliculas sentimentais.

Mas o que é de estranhar em tudo isso é que ninguem se preocupa com os exibidores, que deixam de parte obras educativas, historicas e de arte, para entregar ao publico filmezinhos dosados de pornografia ou, pelo menos, com a aparencia de tal; que lançam com exagerada propaganda bem condimentada as produções para cujas mostras prevêm suas salas de exibições cheias dias e mais dias...

Bem; alguem já dissera que a corrução da juventude é um negocio que rende muito...

OS FENOMENOS DA "EMPRESA ART-FILMS"

São estes: anunciar um filme para 1949 e só exibi-lo em 1950; por exemplo: **A Perola**, filme mexicano e **Amantes Eternos**, pelicula italo-francêsa, que os mestres-cucas carimbaram como obra prima do Cinema. Não estão exagerando, hein?

A VIVAZ JOAN CAULFIELD

Essa atriz que veremos no filme **Blue Skies** (Romance Inacabado), da **Paramount**, é uma guapa e valente menina.

Antes de ingressar no cinema frequentou a universidade da Columbia e depois de 2 anos foi afastada devido a um clamoroso incidente.

Fazia parte do conjunto teatral University Morningside Player, porém por causa de uma interpretação errada, recebeu severas criticas por parte do diretor do jornal universitario, que era um seu colega.

Joan enfrentou o tal e exigiu satisfação e não a obtendo, esbofeteou-o em plena aula.

Sua ascensão em Hollywood foi rapida. Estreou no filme **Miss Susie Singles** e depois teve a sorte de ser escolhida para o grandioso tecnicolor anunciado na tela do Art-Palacio.

Seus sucessivos trabalhos foram **Monsieur Beaucaire, Dear Ruth** e **Benvindo estrangeiro,** tambem este com Bing Crosby.

Você sabia que Gene Kelly parece um gato em "Os Mosqueteiros", saltando a toda hora, lepidissimo, um demonio de agilidade? E', Gene Kelly interpreta D'Artagnan no já famoso tecnicolor dirigido por George Sidney para a Getro-Goldwyn-Mayer, e dá largas ao genio folgazão e amigo do movimento, do exercicio. Sabia tambem que "Os Três Mosqueteiros", que aliás custou muito dinheiro á Metro-Goldwyn-Mayer, bateu todos os "records" do Loew's State, na Broadway? Lana Turner interpretou Milady de Winter e June Allyson vestiu a pele de Constance de Bonancieux.

MUSICA CLASSICA

David O'Selznick, depois de 3 meses de combinações, conseguiu obter permissão para empregar as obras do compositor francês Claude Debussy em seu filme **Portrait of Jenny** (Retrato de Jenny), o ultimo trabalho de Jennifer Jones. Entre outras composições debussyanas serão incluidas no comentario musical do filme, achando-se entre elas as soberbas **L'aprés midi d'un faune** e **Nuages.**

O COMICO LOURO

Danny Kaye é, atualmente, o maior comico dos States. Nós já o vimos em **Tigre Domesticado,** aliás filme debut da lindissima Virginia de Mayo, a maior entre as conhecidas girls de Samuel Goldwyn, e no qual cantou uma bonita composição.

Mas, voltando a Kaye ele tem feito mais filmes que, infelizmente, ainda não chegaram até nós e isso só ocorrerá, certamente, quando entre nós os exibidores se cansarem de atirar-nos as costumeiras e indigestas saladas de pepinos...

Ultimamente, Kaye obteve enorme sucesso com **O homem maravilha,** produção, ainda uma vez, de Samuel Goldwyn.

Danny Kaye, durante sua recente visita a Londres foi aclamadissimo e tornou-se tão popular que a familia real inglesa o convidou oficialmente para uma exibição na côrte de Saint James, num espetaculo reservado para Suas Majestades.

LEOPOLDO STOKOWSKY

A Metro entrou em negociações com o celebre diretor de orquestra Leopoldo Stokowsky, marido de Gloria Vanderbilt Jr. e expaixão de Greta Garbo, para concluir um contrato segundo o qual o maestro não somente dirigirá os comentarios musicais dos filmes da marca do Leão, mas tambem aparecerá neles como ator.

Até o momento, porém, nada está acertado, pois as negociações se encontram no marco zero, devido ás exigencias financeiras de Stokowsky, as quais são verdadeiramente astronomicas.

BING CROSBY

Poucos sabem que o mais popular crooner americano não sabe ler uma nota musical. Antes de ser o que é, trabalhou numa fabrica de conservas, depois num jornal, fez-se de porteiro num clube da granfinage; foi chauffeur, carteiro e trabalhou como diarista numa fazenda. Seu primeiro compromisso musical consistiu em bater os timpanos numa pequena orquestra de variedade.

O PRESIDENTE DA "FOX-FILME—SECULO VINTE"

Na universidade de Boston foi conferido o titulo de doutor honoris causa ao presidente da 20th Century Fox, Spyros P. Skouras que desenvolveu brilhantemente uma tése sobre a importancia da cinematografia como meio de educação e de elevação entre os povos.

Spyrôs P. Skouras chegou bem moço aos States. E' grego de nascimento e iniciou sua carreira, na America, como menino de onibus de um hotel de Saint Louis.

Com sua incansavel atividade chegou a controlar, mais tarde, 564 cinemas até que em 1942 o nomeeram presidente da 20th Century Fox.

E' famoso na terra de Franklin D. Roosevelt por ser infatigavel sustentaculo das necessidades de realizar o maior numero possivel de instituições de beneficencias, que servem para dirimir a situação angustiante dos necessitados de todos os paises.

COISAS DE HOLLYWOOD

Em 1947 foram girados 501 filmes que fizeram subir, naquele ano, a 21013 o numero de peliculas realizadas desde 1915, data que assinala o nascimento da industria cinematografica americana.

As 31.265 pessoas relacionadas com os serviços dos studios consumiram 1.675.245 cafézinhos!

O numero de atores que tomaram parte nas peliculas foi de... 8.860, dos quais 312 entre negros e orientais.

Os animais que foram empregados para tomar parte nas produções referidas foram em numero de 1.745.

As novas estrelas que se firmaram no stardom hollywoodense foram 17.

Adquiriram-se direitos de 3.702 obras e o escritor que mais ganhou foi J. Shering e este somente por Moss Rouge, recebeu apenas a bagatela de 225 mil dolares!

ARGENTINA E SUA CRISE CINEMATOGRAFICA

A crise por que está passando a cinematografia do pais portenho dizem que é provocada pela falta de filmes virgens.

E dizer-se que no Brasil se desperdiça tanto desse precioso material em fotografias de nossos homens publicos e de seus respectivos banquetes e de suas discurseiras... — P. F.

Você sabia que foi Carmen Miranda quem ensinou Esther Williams e Van Johnson a cantar, em português, o samba "Boneca de Pixe", de Ary Barroso, que eles interpretam em "Quem Manda é o Amor?" Foi. Por sinal que Esther Williams custou um pouquinho mais do que Van Johnson a aprender. Isto é, Van Johnson mostrou mais "bôssa".

* * *

Você sabia que. Mervyn LeRoy já terminou para a Metro-Goldwyn-Mayer a filmagem do "Quatro Destinos". (Little Women), em tecnicolor, e que o galã italiano Rossano Brazzi faz sua estréia em Hollywood com esse filme? Lembram-se da primeira versão dessa delicada historia? Esta agora tem June Allyson, Margaret O'Brien, Elizabeth Taylor e Janet Leight.

PARA A MULHER NO LAR

Classificação...

MINAS, junho — Não há necessidade de que alguem nos diga que não devemos escolher para marido um homem que joga, é grosseiro ou preguiçoso inveterado. Seus defeitos são muito gritantes, esmo que estejamos dominadas por uma garnde paixão, fóra de todo o raciocinio, sabemos muito bem que, casadas com um poratdor dessas "qualidades", estaremos caminhando para a infelicidade.

Mas, há outros defeitos que, por serem menos evidentes, não são por isso, menos reais e incompativeis com a vida conjugal.

Há certos homens que não foram feitos paar o casamento porque, sob uma fórma ou outra, seu egocentrismo não lhes permite uma adaptação a outro sêr, criar uma vida comum a dois. Não espere que um grande amor seja suficiente para afastar essas incompatibilidades. Um grande amor se destróe sobretudo, nas multiplas asperezas de um caráter dificil.

Salba, então, descobrir, antes que seja tarde, os sinais indiscutiveis que lhe farão reconhecer os quatro tipos de homem que não servem para marido. Com qualquer deles você terá bem poucas possibilidades de ser feliz.

O MANIACO — Ele caminha a passos contados. Suas refeições são objeto de um verdadeiro ritual. A haro deve ser observada minuto por minuto. E' o homem que enxugará duas vezes o seu corpo, antes de usá-lo. Seu bife será sempre mais ou menos tostado, o arroz nunca muito quente. Se o encontrar em viagem, repare na maneira meticulosa com que ele arruma saus malas. Verificará se a janela fecha bem e fará questão de que seu lugar seja rigorosamente no sentido da marcha do trem. Não sái do lugar para se alimentar, pois para isso, leva uma sacola bem provida.

Com um tipo dessa classificação, você não terá nenhuma fantasia nem momentos alegres. Sua vida será devorada pela continua observação de detalhes materiais. Admitindo que, casado, ele considere de seu dever falar-lhe de amor, isso não acontecerá senão depois de longa reflexão e sob certas fórmas imutaveis, talvez até dias fixos. Mesmo suas distrações e suas férias serão organizadas.

Se, apesar de tudo, você se casar com esse homem, não terá mais do que uma solução para evitar um conflito permanente: transformar-se em meticulosa, não esquecendo nenhum detalhe. Podemos, até, lembrar-lhe a compra de um cronometro de precisão, que você consultará no decorrer do dias. E... consol-se com seus filhos.

O AVARENTO — Existe, mas felizmente é dificil de encontrar. Tem sempre medo de despender pequenas somas (embora para ele mesmo seja capaz, ás vezes, de fazer grandes despesas). Repare como ele tira as notas de sua carteira, uma a uma, largando-a com pena. E' ele que, no ultimo momento, retoma os niqueis que havia deixado ao garçon. E é de opinião que nada se deve comprar "agora" porque "um dia poderá estar mais barato".

Com ele você não terá nem capa de peles nem anel de brilhantes. Mas o pior é que não terá nada mais do que um par de sapatos e um simples casaco. Não terá a possibilidade de sair com suas amigas, para evitar a "sua vez de pagar as despesas". As questões sobre dinheiro serão o seu pão de cada dia...

Se tiver a infelicidade de ser esposa de um homem assim, tenha o cuidado de proteger o que levou em bens, por uma disposição contratual. Se não levar bens, procure um trabalho para suas despesas pessoais... mas estipule que as despesas da casa "devem sef feitas por ele".

O APOLO — Voc êncontra o homem "belo como um deus", segundo a expressão consagrada. E' apreciado por você e por suas amigas. Tem um ar sério, superior, como quem não percebe ou está muito acostumada com a admiração que desperta. Contudo, repare que ele mente maniçuradas.

Controla, em todos os espelhos, o nó da gravata e se olha como está sempre com o cabelo muito bem cortado, as unhas irrepreensivelmente. Controla, em todos os espelhos, o nó da gravata e se olha com um ar satisfeito. Sái com você porque gosta de ser visto com uma mulher jovem e bonita.

Com ele você não terá paz de espirito, confiança absoluta, nem um marido que pensará em você e nos filhos, acima de tudo, ou que seja capaz de se sacrificar para trazer-lhe felicidade. Seu tempo será pouco para ser gasto em suas propria admiração.

Se contudo, seu marido for dehse tipo, renuncie inteiramente a considerar a fidelidade como a prova essencial do amor. Se tiver uma vida mundana, esteja certa de que isso trará inumeras oportunidades a seu marido... Procure interessá-lo em seu trabalho ou em sua arte, mas sem grandes esperanças.

Enfim, espere, secretamente pela velhice, preparando-o para dar-lhe o consolo porque ele sofrerá mais do que você, sentindo-se envelhecer.

O RUSTICO — Ele póde ser encontrado em todas as classes sociais. E' o homem que a empurrará ao tomar um onibus, que passará antes de você pelas portas, deixará que você carregue os embrulhos e atravesse as ruas sem uma proteção. Achará natural que você entre nas filas para comprar as entradas de cinema ou teatro. A' mesa, tomará o melhor bocado. E assistindo a um espetaculo, ouvindo uma novela de radio, ou lendo um livro, você terá sempre que ser pertur bada se ele tem, no momento, algum assunto para discutir.

Com ele você não terá um marido atencioso, que procurará aplainar as pequenas dificuldades da existencia, nem o devotamento com o qual você tem o direito de contar. E isso para não falar na falta de uma companhia agradavel para o trabalho, a vida cotidiana, os passeios.

Se, no entanto, seu marido estiver nessa classificação, procure docemente fazê-lo compreender que as pequenas incorreções são sinais de faltas mais graves. Faça-o notar (sem o ofender) que tal e tal de seus amigos se conduzem com polidez. Dê-lhe ostensivamente (porque de outro modo ele não compreenderá) o exemplo da gentileza. E se não obtiver resultados, procure em seu marido outras qualidades, embora imaginarias. Cultive, acima de tudo, a paciencia.

DR. PAULO BORBA
CLINICA MEDICA
CORAÇAO, ESTOMAGO, FIGADO E INTESTINOS
Consultorio: Praça da Independencia n. 204 - 4.º andar. — De 11 ás 12 e de 16 ás 18 horas. — Residencia: Rua Dom Bosco n. 1335 — Recife

SE ELE AGE ASSIM, PODE TER CERTEZA...

Nem sempre as declarações inflamadas ou os beijos cinematográficos são a prova mais sincera de um grande amor. Muitas vezes um detalhe que passa despercebido aos olhos da "vitima", não escapa a um observador mais atento. Façamos de conta que estou perto de você e que você, por sua vez, está em companhia dele:

Na rua — Ele é forte, alto, você é pequenina; para lhe falar, ele curva até você sua alta silhueta e inclina gentilmente a cabeça. Não lhe toma o braço, mas sua mão direita, colocada nas suas costas, faz o gesto de protegê-la, de guiá-la como a uma criança querida. Não há necessidade de declaração.

Na loja — Você fez muitas compras, é o que vejo pelo numero de pacotes e embrulhos carregados por esse rapaz amável e resignado que segue seus passos de um balcão a outro. Você já provou 10 chapéus sem comprar um, já mexeu em todos os tecidos, e agora diz, de repente: "Terá ainda tempo de me acompanhar á loja de sapatos?" Ele sorri. Toma seu braço com delicadeza e responde: — "Certamente, querida. Não lhe dediquei minha tarde de hoje?" Não é preciso mais nada...

Na loja de bombons — Tudo "nele" marca o sinal de economia extrema. Seu terno, sua gravata, tudo enfim. No entanto, ele entra na loja de bombons, compra uma caixa (e não é das menores). Pode ter empalidecido diante do preço, mas não o discute. Isso diz tudo...

Em viagem — Você vai partir para a sua estação de águas num trem que sairá pela madrugada. O auto que deverá levá-la á estação, chega e você vê, surpreendida, que ele lá está, instalado. Ele, que tanto gosta de dormir até tarde! Não compreendeu?

No baile — Ele não a convida para dansar. Você pensa tristemente que ele não está interessado. Não se fie nessa atitude. Ele dansa mal, com certeza, e, alem disso, é timido. Mas eu vi o olhar rápido, inquieto, indagador, com que ele analisa cada um dos rapazes que dansam com você. Não é preciso dizer mais nada...

ECONOMIA DOMESTICA

Lave as verduras para a salada, deixe-as escorrer em uma peneira e depois enxugue-as; usará assim menos azeite para o tempero porque elas se impregnarão mais facilmente.

* * *

Quando tiver que fazer assados, em lugar de pôr gordura na panela, pincele a carne com um pincel especialmente destinado a esse fim. Quando fizer um bife ou outra carne grelhada, pincele apenas a grelha para evitar que a carne fique grudada e para economizar gordura.

* * *

Para um guisado, ponha numa panela uma camada de legumes, em seguida uma de carne picada, depois outra de legumes e coloque sobre fogo brando; seu guisado ficará mais gostoso e economizará tempo e combustivel.

RECEITAS

BOLO DE RAPADURA

Duzentas e cinquenta gramas de rapadura ralada, quatro gemas, uma colher e meia de manteiga, três chicaras de farinha de trigo e mais meia chicara de farinha de trigo completada com maizena; três colherinhas de chá de Royal, uma chicara de leite, quatro claras em neve.

Bata a rapadura com as gemas, como para gemada. Depois de muitissimo bem batida junte os outros ingredientes na ordem em que estão descritos, tendo o cuidado de bater muito bem entre a colocação de um e outro.

Leve para assar em forno quente em forma untada com manteiga.

BREVIDADE

Dez colheres de sopa rasas de açucar, quinze colheres de sopa bem cheias de araruta, três ovos, três colheres de sopa de manteiga. Misture tudo e bata muito bem, até a massa ficar bem branca.

Leve para assar em forminhas untadas com manteiga em forno quente, durante uns vinte minutos mais ou menos.

PAO DE MINUTOS

Duas chicaras de farinha de trigo, uma colher de manteiga, uma colher de banha, quatro colherinhas de chá de Royal, uma pitada de sal.

Misture tudo e amasse o mais ligeiramente possivel. Deite as colheradas da massa para assar em assadeira ligeiramente polvilhada com farinha de trigo.

Leva mais ou menos dez minutos para assar.

Sirva bem quentes.

MARIALICE PRESTES

MUSICA E MUSICOS

— O piano tem sete oitavas, ou sejam 85 notas. Há tambem pianos de seis oitavas e meia.

— A harpa é um instrumento muito antigo, pois sua invenção remonta a mais de 6.000 anos.

— Wagner escreveu a letra e a musica dos seus dramas musicais, dentre os quais os mais notáveis são "Tannhauser" e "O Crepusculo dos Deuses".

— A célebre modinha "Quem sabe?", de Carlos Gomes, foi escrita quando o nosso compositor tinha apenas 20 anos.

Para contar no rádio

RAZAO PLAUSIVEL

Um mendigo aproxima-se de uma senhora e pede-lhe vinte centavos.

— Para que você quer vinte centavos; para beber cachaça? — pergunta ela.

— Não senhor para pesar-me. Ha dez dias que não como, — retrucou o pedinte.

IA SAIR MUITO CARO

O Pascacio foi colocar um aviso funebre, no O JORNAL e perguntou ao funcionário:

— Quanto custa este anuncio de convite para enterro?

— 4,00 por centimetro — respondeu o rapaz.

— Puchal Que caro me vai custar! Não tenho dinheiro que chegue, — retrucou o cliente.

E explicou:

— E' que o defunto tem dois metros de altura.

INTELIGENCIA DOS PASSAROS

Segundo observações feitas na Inglaterra, muitos pássaros já aprenderam até a destampar as garrafas de leite que são deixadas á porta das casas para beber o leite de que necessitam.

VESTIDO ORIGINAL — O modêlo que publicamos tem estilo moderno que satisfaz as exigencias de um apurado gosto. A blusa tem, como enfeite pospontos em forma de "V", com três botões de cada lado, na altura dos ombros. As mangas compridas terminam franzidas com punhos largos, na parte inferior do desenho encontra-se o travessão do modêlo, abotoado nas costas e com mangas curtas. (De Barbara Bell)

DR. THEODORICO DE FREITAS
(Docente Livre da Faculdade de Medicina e Chefe de Clinica do H. Pedro II)
CIRURGIA E GINECOLOGIA — Ondas Curtas — Raios Ultra Violeta e Infra Vermelho. Consultorio: Edificio Trianon Salas 202/203. Consultas de 16 ás 18 horas. Telefone 7469. Residencia: Rua do Futuro, 123 — Telefone 28207

SABER DESCANSAR É UMA ARTE INSEPARAVEL DA BELEZA

O melhor metodo de beleza é o descanso.

Os dons de beleza, naturais ou adqueridos, desspárecem depressa na vida vertiginosa da mulher moderna. Não encontra ela um minuto de sossego, arrebatada pelas suas ocupações e diversões.

Essa continua tensão fisica e espiritual é um veneno para seus encantos. Não somente produz um lamentável desequilibrio nervoso, que a torna um ser hipersensivel como tambem lhe rouba o dom inestimavel da serenidade e da doçura, tão caro aos homens.

O organismo se desgasta, enfraquece e envelhece prematuramente no ritmo apressado que lhe impõe a vida agitada de hoje. E' preciso, portanto, aprender a descansar, como o melhor recurso de vaidade na conquissta de sua beleza integral.

Quem deseja conservar sua beleza e sua mocidade, foge á fadiga, á tensão nervosa e á insonnia, que marcam seus passos na pele, nos olhos e até na expressão fisionomica

O repouso e o sono são os melhores estimulantes da beleza feminina. Quase todas as mulheres de hoje consideram "deitar-se cedo" como um habito antigo. A mulher moderna combate a fadiga com uma festa, um baile, um passeio de automovel. Tal sistema, porém, prolongado durante uma semana, adianta em um ano a velhice da fisionomia. As faces murcham, as orelhas aparecem e uma rede de rugas finas se tece em redor dos olhos.

O sono normal, para a mulher, deve durar oito horas, embora algumas considerem suficientes 7 e mesmo 6 horas de sono.

Mas não estamos falando das horas passadas, na cama consagradas á leitura ou a sonhar com os olhos abertos. Isso não é descanso. Referimo-nos a um sono profundo, tranquilo, sem interrupções, como o sono de uma criança.

Aprender a conhecer seu apetite sua resistencia á fadiga, sua dose exata de repouso noturno e ser docil ás exigencias da natureza é o mais importante segredo da beleza.

Devemos comer menos do que queremos, descansar antes de ficarmos cansadas e dormir algo mais que o necessario.

Se tem uma vida social muito agitada, faça no seu caderninho de compromissos semanais, uma cruzinha, duas vezes em cada oito dias, das 10 horas da noite em diante. São noites que deve dedicar ao sono.

Não fique triste se com isso perde uma grande festa ou espetaculo. Uma fisionomia descansada, um rosto fresco e jovem, será o motivo de inveja nas outras festas a que comparecer, porque a beleza feminina exige a desintoxicação total ocasionada pela fadiga nos musculos, no cérebro e nos nervos.

O sono tranquilo e natural é um grande reparador para as energias gastas, para os orgãos cansados. A falta de sono acarreta enfermidades muito sérias que abreviam a vida e murcham em botão a mais brilhante juventude.

A idade provecta

De acordo com as estatisticas Gallup, os artistas de cinema que encabeçaram a lista dos favoritos do publico em 1948, foram:

Bing Crosby, de 45 anos; Claudette Colbert, de 44; Humphrey Bogart, de 48; Gary Cooper, de 47; Clark Gable, de 47 e Spencer Tracy, de 49.

Nenhum dos 11 primeiros colocados na lista conta menos de 31 anos. A idade termo meio dos astros favoritos oscila entre 44 e 45 e das estrelas, entre 35 e 36 anos.

Adepto da poligamia

O professor Philip Hanser, da Universidade de Chicago informa que a população masculina dos Estados Unidos está em inferioridade numérica, diante da feminina de 7 para 10. Dai a necessidade da poligamia...

Virtudes da cebola

A ciencia moderna comprovou a velha tradição do poder curativo da cebola.

Plinio, o velho, afirmava que este bulbo curava 28 enfermidades. Evidentemente é eficaz em várias moléstias causadas pelos estafilococus e bactérias.

Defeito nos pés

De acordo com os exames médicos realizados num colégio superior dos Estados Unidos, os defeitos dos pés são mais comuns entre as mulheres que entre os homens. No referido colégio, 29% das alunas tinham defeitos nos pés; entre os homens, só 12%.

AS FRUTAS

E' importante que as frutas sejam comidas maduras, porque as verdes são ricas em ácidos irritantes para o tubo digestivo e especialmente prejudiciais para as crianças.

Elas devem ser consumidas no fim das refeições, no café da manhã ou no lanche. Ingeridas no começo das refeições, neutralizam a acidez do estomago e retardam a digestão.

Os pessegos, as uvas, as laranjas, estão entre as frutas de mais facil digestão.

Lição de gramática

O papai do Antonico era muito "pão duro" e só largava os niqueis para o cinema ou para o circo, muito rogado, muito instado.

Por isso, na aula de português, quando a professora arguiu o garoto em que tempo de verbo estava a frase: "Eu peço dinheiro a meu pai", se no passado, presente ou futuro, o Tonico respondeu:

— Tempo perdido, professora.

O Pequeno Pastor e o Tesouro Prometido

Joe CHALMERS

Luigi era um pequeno italiano que com seus pais, imigrara para o Brasil afim de viver com mais tranquilidade e num ambiente de maiores possibilidades economicas que a velha Europa sacudida por guerras periódicas já não oferece aos seus filhos.

Os pais de Luigi trabalhadores e tenazes em pouco prosperaram no Novo Mundo, conseguindo uma situação economica desafogada. Luigi e seus irmãos maiores Nicola e Pietro ajudavam no que podiam a seus pais, no amanho da terra e no tratamento dos animais do pequeno sitio que adquiriram após alguns anos de sacrificio e de árduo trabalho. Nos lazeres de sua tarefa, que era a de pastorear alguns carneiros e cabras, Luigi deitava-se á sombra de uma velha árvore e descançava, dormitando, porem com um olho aberto e outro fechado, pois os animais que pastoreava, muitas vezes iludiam sua vigilancia e invadiam as terras dos vizinhos, que se queixavam logo, o que valera ao pequeno pastor várias reprimendas.

Numa tarde ensolarada, Luigi deitou-se á sombra da sua árvore predileta e sonhou. Sonhou que uma fada muito formosa e muito boa lhe acenára do seu refugio e lhe dissera:

— Luigi. Você tem um grande tesouro aos seus pés. Quando ficares maior deves cavar a terra próximo da sua casa pois ali está escondido um tesouro que te fará rico e respeitado. Mas, ouve bem: se não o fizeres com afinco, dedicação e de coração alegre sempre com uma canção nos lábios, nada acharás".

Pronunciadas estas palavras, a Fada desapareceu numa nuvem de ouro e prata, deixando na imaginação do rapazinho, uma impressão de encantamento e de doçura, como ele jamais sentira.

Chegando a casa, Luigi depois de alojar o gado e de verificar se não faltava nenhuma peça, não se conteve e contou o sonho que tivera aos seus pais.

O velho aldeão, após ouvi-lo, respondeu:

— Estimo que tu tivesse um sonho bom, assim como lastimaria que a aparição fosse de um demonio e não de uma fada. Mas ouve: se tu não tivesse dormido no desempenho de tua tarefa, tais roubos não te empolgariam.

Em todo o caso, procura seguir os conselhos da boa Fada. Eu sei por experiencia própria que tal tesouro existe. E' só trabalhar para encontrá-lo".

Luigi ficou muito contente com a revelação que lhe fizera o pai, pois vinha co[illegible] os va[illegible] da F[illegible], e [illegible] muito contente e muito esperançado.

Passados alguns anos, Luigi que já estava um rapaz forte e saudável, resolveu por-se a trabalhar para encontrar o tesouro ambicionado.

Foi ter com seu pai e pediu-lhe licença para começar o serviço.

O velho italiano, como era natural, não recusou mas exigiu que Luigi, nas terras que revolvesse com sua enxada, fosse plantando sementes de qualquer vegetal, para "aproveitar o trabalho feito", de vez que o tesouro demoraria, certamente, por aparecer. E entregando-lhe vários pacotes de sementes, disse-lhe:

— Vai meu filho. Terás exito no teu empreendimento. A tua Fada não te enganou.

O rapaz entrou logo a trabalhar alegremente e a canção que lhe brotava dos lábios, despertou a atenção dos pássaros que, curiosos e maravilhados fizeram coro com ele, de maneira que os golpes de enxada com que revolvia a terra, em busca do tesouro, sincronizavam-se com os trinados da passarada e os sons melodiosos que se evolavam da sua garganta de cantor nato.

Decorridos, alguns dias, e depois de revolver a terra e de semear, Luigi nada encontrando do tesouro prometido, sentiu-se triste e desalentado e deplorou a sua má sorte.

— Não desesperes, meu rapaz, o tesouro está prestes a aparecer — disse-lhe o pai — não em moedas, pedras preciosas ou barras de ouro — mas representadas pelo trigo cujas sementes colocastes nas depressões feitas pela tua enxada. Daqui há meses, tu colherás o trigo, que vendido, trará para ti e para nós, o tesouro prometido. A Fada não te mentiu.

E assim foi. A safra do trigo excedeu á expectativa do bom agricultor e, em pouco, Luigi tinha o seu peculio que lhe permitia escolher entre as moças do lugar uma noiva, com a qual veio a casar e foi muito feliz.

DRA. MIRIAM KELNER
ONDAS CURTAS
DOENÇAS DE SENHORAS — RETO E ANUS — PARTOS
CLINICA EXCLUSIVAMENTE FEMININA
Cons. e Resd.: Rua 7 de Setembro, 195 — Tel. 2266

Fim de Semana

LAUSIMAR

RIO, Junho.

NOSSA casa guarda qualquer coisa deliciosa que mais intensamente chega a nossa percepção, quando não é possivel passar nela, todas as melhores horas da vida. Quando se trabalha fora, pela semana inteira, é que se pode saber quanta caricia existe em cada canto da casa, em cada hora, em cada minuto que passa num verdadeiro derramar de doçuras.

Do ultimo andar do edificio pode-se ver o mar ás 9 horas da manhã, medir o céu com o olhar ás 10 ou ás 12. Pode-se pensar, sentir saudade e coisa que só pode acontecer depois das 10 horas.

Para mim, o melhor de tudo, é ver os pardais, aos pares, em cochichos e ruagas, virem buscar os pedacinhos de pão molhado, na área dos fundos. Eles andam vadios á cata talvez de emoções durante as manhãs e só de quase sonhar. Como é tranquilo ver de novo o sol inundando o apartamento, tarde aparecem buscando meu presente costumeiro — as migalhas de pão — como quem busca na tarde, algumas migalhas de sonho. Começou a pensar em Christophe Plantin que no seu celebre soneto, "A felicidade deste mundo", e que foi traduzido por Guilherme de Almeida, afirmou:

Ter uma casa bôa, limpa e bem curada,
Um variado jardim de canteiros cheirosos,
Frutos, bom vinho, filhos pouco numerosos,
Possuir só, sem alarde, uma esposa afeiçoada;

Não ter contas, amor, questões, demandas, nada
De partilha a fazer com parentes cuidosos,
Com pouco se fartar, descrer dos poderosos,
Seus desejos regrar por pauta moderada;

Viver tendo franqueza e não tendo ambição,
Entregar-se sem pejo á sua devoção,
Domar suas paixões, contê-las com acêrto,

Conservar a alma livre e o julgamento forte,
Rezar o seu rosario enquanto medra o enxerto
E esperar docemente em sua casa a morte.

—(x)—

VAMOS pensar um pouco em Margarida Hirschman: esse nome se mistura ás nossas recordações tristes quando estiveram ausentes de nossas casas, os nossos irmãos, filhos e amigos, quando a nossa lembrança evoca alguns deles que não voltaram mais dos campos de batalha e que lá ficaram dormindo para sempre em Pistoia. Sim, ela é do tempo da guerra. Aquela mesma. A da "Salada Mixta", que mandava sua voz diabolica pelos ares a fora, insultando e desmoralizando o Brasil. Pensamos que ela fosse, quando muito menos quizesse a justiça puni-la, expulsa do nosso territorio como indigna de sua cidadania. Mas ela continuará aqui vivendo e respirando o ar brasileiro. Sua defesa foi a de ter sido coagida. Não cremos nisso. Não é honesto afirmar isso. Uma patriota não se rende por nenhuma coação do mundo. Iria até para um campo de concentração como muitos (de outros paises) o foram, mas jamais ofenderia a sua patria. Um homem pratica homicidio e vai pagar 30 anos na cadeia. Margarida Hirschman deve ter causado muito mais danos com suas irradiações malevolas e em suas costas decerto pesam muitas mortes de brasileiros e nem por isso deixará de gozar fartamente a sua vida.

Ela fora antes de tudo, uma traidora. Não merecia nenhuma comutação e muito menos isenção de pena. Sabemos disso. Estamos certas disso, nós, mulheres que choramos a perda de nossos homens irmãos. Mulheres que envelhecemos 10 anos durante os angustiosos dias da guerra, amargurando no pensamento os momentos de angustia e de saudade de nossos entes. Vocês devem ter tido alguem que fez a grande viagem. Eu, tive! um irmão

—(x)—

FOI sexta-feira á noite, a ultima vez que encontrei a Margaret. Ela vinha de Vila Isabel, onde fora visitar um parente. Estava tão furiosa que parecia o minuano na fronteira

— Que tem você, querida? — perguntei.

— Que tenho eu? Calcule você que fui á Tijuca, onde ganhei uma linda penca de bananas. Vinha em pé, toda espremida contra os outros passageiros do 104, quando se deu um lugar no ultimo banco. Sim, aquele lá do fim. Você conhece. Aquele banco que toma toda a largura dos "postosões". Não me fiz esperar. Sentei logo e puz o embrulho da penca de bananas ao meu lado. Não estava sentada nem bem uns dois segundos, quando comecei a sentir uma quentura danada, como se em baixo do banco estivesse algum fogareiro aceso. O calor era tanto, que cheguei a sentir cheiro de pano queimado. As minhas pernas escaldavam. Mas que fazer? Ir em pé, caindo aqui, e ali, era muito pior. E depois, a distancia de Vila Isabel á Ipanema, não faz graça a ninguem...

— E você veiu assim até aqui...

— Sim. Para esquecer o fogão do banco, vinha pensando em climas glaciais, geleiras, esportes de inverno, em pinguins e tudo, e consegui chegar em casa meio cozida. Mas não conto nada a você... o pior é que quando saltei e procurei as bananas, não as encontrei. Ao meu lado estava um garoto comendo banana assada... calcula...

DR. MATHEOS LIMA
Mais de 20 anos de pratica nos Hospitais do Recife e do Rio. Medico do Laboratorio de Analises Medicas do Hospital da Policia Militar. Qualquer exame de Laboratorio. Reações da gravidez, Friedmann, etc., Reações varias para sifilis. Punções lombares e sub-ocipitais indolores. RUA NOVA, 363 — RECIFE.

Minha Senhora
VIGOR UTERINO
É O SEU REMÉDIO
Laboratorio Monteiro Reis

O RELOJOEIRO DA DA CATEDRAL

Há 35 anos, Walter Whitehead sobe uma vez por semana os 98 degraus do campeonário da Catedral de Chicester, na Inglaterra, para dar corda ao relógio da respectiva torre.

Anteriormente quem desempenhava essa tarefa era o pai do atual Whitehead.

"Chopin-Varsovia"

E' um laconico endereço telegráfico, o do Comité Executivo, para o contacto com outros comités, em vários paises, que se formaram para o grande programa do "Ano Chopiniano 1949", centenário da morte do compositor polonês.

Como toda a vida artistica de Chopin, é imensa a repercussão no mundo musical desse acontecimento, com programas magnificos, de que participam quase todas as grandes rádio-emissoras do mundo. Houve mesmo a preocupação de que os recitais Chopin, escalonados na Europa correspondam ao aniversário dos primeiros concertos do mestre em Londres, Viena, Paris...

CULINARIA

MARIALICE PRESTES

VATAPA'

(Receita autentica de Pernambuco)

Uma cabeça de garoupa, cozida: um quilo de peixe grande, frito em postitas; um quilo de camarões frescos e cozidos; meio quilo de camarões secos, um prato raso de castanhas de caju ou do Pará, moidas, uma colher de café de gengibre; leite de dois côcos, meia xicara de azeite comum, meia xicara de azeite de dendê.

Cõem-se os caldos da garoupa e de camarão fresco, temperados e refogados com cebola, azeite, limão, louro, coentro tomate, pimenta ardida gengibre. Engrossa-se com pão ensopado no leite ralo do côco e peneirado. Deita-se um pouco de fubá de arroz e castanhas moidas.

Depois de engrossada põe-se uma parte dos camarões frescos (secos) passados na maquina, assim como metade da cabeça, sem os olhos e a oltra metade inteira.

Depois de pronto, antes de tirar do fogo, põe-se o azeite de dendê. As postas do peixe são colocadas em cima. Serve-se com arroz de côco em pequenas bolas.

ARROZ DE LEITE DE COCO

Cozinha-se o arroz com o leite de côco e sal. Puando estiver secando, junta-se o leite grosso. Deixa-se secar. Depois de pronto, faz-se as bolinhas, pouco maiores que uma almondega.

O HOTEL DE TREVILLE

No famoso hotel de Treville, instalou-se em 1777, o sequito do imperador José II, irmão de Maria Antonieta, que havia chegado incognito a Paris, sob o falso nome de Falkenstein.

O "conde" que era um grande comilão, fazia frequentes visitas ao restaurante, cujo proprietrio sabia, perfeitamente, quem era o seu hospede. E não perdia a oportunidade de "esfolar" o seu augusto freguês o mais que podia, até que, certo dia, indignado com a extorsão, chamou o hoteleiro e interpelou-o, em tom rispido:

São tão raros, assim, os generos na França!

— Não, senhor — respondeu o hoteleiro — os generos não são raros. Raros são os imperadores.

PARA VIVER TRANQUILO: Seguro de vida. PARA SEGURO DE VIDA:
PREVIDÊNCIA DO SUL
AVENIDA 10 DE NOVEMBRO 50 3º ANDAR • SALAS 311 A 313 • RECIFE

PARA A MULHER NO LAR

MOVIMENTO ONDULANTE DE CERTOS MODELOS PARA A ESTAÇÃO - A MAGIA DO VELUDO

Maria CHRISTINA
(Especial para este Suplemento)

RIO, junho

A lei de Lavoisier, tão conhecida de que — "no mundo nada se cria; tudo se transforma" — parece estender-se tambem no concernente ás modas femininas. Pelo menos é o que se pode deduzir da observação dos novos modelos para a estação em curso.

Os Costureiros lançam, com um delicioso sabor de novidade e com um aspecto inédito, linhas colhidas em sua busca incessante através das modas passadas. Tal é o caso presente, do movimento ondulatório, tão jovem e airoso, que empresta a certos modelos um aspecto gracioso e encantador. Sedutor! — é como melhor se pode qualificar esse movimento — curto na frente e mais comprido atrás — que aparece enfeitiçando sáias e "basques" da "toilettes" para a tarde; costumes, casacos curtos e compridos, boleros e capinhas...

Assim, vêem-se vestidos matinais acompanhados de capinhas ou de boleros com a linha alongando atrás. Costumes com sáias retas e casaquinhos soltos, mais curtos na frente do que atrás. Casacos três-quartos avolumados de "godets" nas costas e seguindo a mesma linha ondulante. Casacos envolventes, compridos e retos, alongando ligeiramente atrás, numa reminiscencia da Grande Guerra de 14.

Mas, onde a graça dessa nova linha impera com toda a sua pujança é nas "toilettes" para a tarde, para casamentos e recepções, chás e "cocktails"... E tantos nos vestidos, como nos costumes mais "habillés".

Dentre a coleção de modelos ostentando a citada linha, destacamos os quê o nosso desenho de hoje reproduz.

Figura A — O 1.º modelo é um elegantissimo e rico vestido de cerimonia. Nele a linha ondulante aparece emprestando ao todo um aspecto pomposo e não menos gracioso, jovem e airoso.

O feitio desse luxuoso modelo compõe-se de um "fourreau" colante em cetim preto e de um vestido com tunica "godet", acentuadamente curta na frente e alongando atrás até o tornozelo, em renda "Chantilly" preta.

A manga, em talho japonês, contorna suavemente o braço até um pouco abaixo do cotovelo.

Uma golinha "baby" empresta um ar todo jovem á blusa. Cinto do mesmo material com uma fivela de "strass".

Como agasalho, esse modelo exige uma capinha ou um casaco de pele com o mesmo movimento mais comprido atrás.

Figura B — A 2.ª figura apresenta um elegantissimo costume "toilette", próprio para a tarde. Confeccionado em fina lã ou em "faille" preta, ostenta sáia estreita e reta de alto a baixo, e casaquinha bem cintada com uma "basquet" enriquecida de um grupo de pregas na frente e outro atrás, e seguindo o moderno movimento mais comprido atrás. Graciosa gola "chambre" termina na cintura.

Costumes desse genero fazem se acompanhar, nas horas mais frescas, por estolas de pele ou por "martes" que se enrolam em volta do pescoço negligentemente. Certas elegantes usam mesmo as "martes" á guisa de "écharpe" — dando um gracioso nó sob o mento. Esse rico acessório confere ao todo um aspecto de rara elegancia.

—o—

O termo "veludo" não suscita desde logo a idéia do tecido luxuoso que expressa. Mas, se alguem pronunciar "velour" ou "terciopelo", logo a imaginação feminina se aguça extasiada ante o aspecto rico e luxuoso de um tecido cuja magia não deixa nunca de embelezar o rosto, aformosear a silhueta e aumentar o brilho dos olhos de todo representante do belo sexo. Um vestido de veludo! — é sempre um sonho realizado para a mais ambiciosa filha de Eva. Mas, acontece que um vestido todo de veludo apresenta um aspecto por demais luxuoso que torna o seu uso exclusivo para a tarde, ou, então, um aspecto por demais esportivo como só a acontecer com o veludo "cotelé".

Por isso os Costureiros, com sua varinha mágica, lançaram uma nova idéia; isto é: não é nova, mas renovada e... encantadora. Procuraram satisfazer o gosto feminino pelo veludo e o nortearam por um caminho prático, seguro e elegante, empregando o tão apreciado tecido nos vestidos de "tout-aller", não mais confeccionado o vestido ou o costume or inteiro em veludo, mas fazendo um artistico enlace entre o dito tecido e as finas e flexiveis lãs em voga. Assim, todas as elegantes podem aproveitar a magia do veludo em todas as horas do dia!

Dest'arte surgem na coleção para o final do outono vestidos e trajes "deux-piéces" em fina lã enfeitados de veludo.

Entre eles destacamos: um vestido em fina lã cinza, com sáia "godet" e corpo alongado, ostentando barra, punhos e beirada da pala redonda em veludo.

O conjunto de duas-peças, com sáia "godet" e casaquinha cintada, em lã preta, tendo gola americana, beirada da aba, punhos nas mangas três-quartos, e botões em veludo da mesma côr. Oferecia um aspecto muito gracioso e jovem.

Agradou-nos, tambem, entre outros, um interessante vestido em lã "marron" com sáia "godet" e corpete abotoado na frente — enriquecido por um "corselet", mangas "raglan" compridas e justas, gola "smoking" e botões — tudo em veludo do tom.

São todos modelos graciosos, interessantes, discretamente luxuosos e de fino bom gosto — e bom gosto da ultima hora!

EM QUE TIPO VOCÊ SE CLASSIFICA?

Cada uma de nós é diferente das outras e cada um de nós, sejam quais forem as qualidades de beleza e carater, pode esperar encontrar o homem que lhe convirá exatamente. Contudo existem quatro tipos gerais de mulheres, aos quais nos parecemos, todas, mais ou menos. Interrogue-se, para saber em que tipo está classificada e tire as conclusões que se impõem quanto á escolha de um companheiro, se deseja ser verdadeiramente feliz.

A AMAZONA

Tem horror de pedir dinheiro a quem?

Pensa que um trabalho não é nunca tão bem feito pelos outros, como por você mesma?

Quando fala, a maior parte de suas frases começa por essas palavras: "Mas, eu... Eu, que..."?

Pensa que aquela sua amiga que não se casou, tem uma vida mais agradavel do que a sua?

Sente-se mais á vontade num "short" ou numa calça de estilo masculino, do que numa gata?

Tem a voz forte e póde dar ordens precisas, com autoridade?

No dia de sua maioridade declarou: "De hoje em diante sinto-me capaz de cuidar de mim mesmá"!

A MÃE

Chama sempre os seus amigos "meu filho" (mesmo que sejam mais velhos do que você)?

E' incapaz de atravessar uma praça, um jardim publico sem se aproximar de uma roda de crianças, apanhar um balão ou dar palmadinhas numa bochecha?

E' daquelas a quem se fazem confidencias ou que têm sempre o poder de consolar?

Pensa que seis crianças são um minimo para um lar normal?

Dá sempre a mais grossa fatia de bôlo a seu irmão mais novo?

Sabe cuidar de um ferimento e, com uma palavra fazer voltar o sorriso a um rosto em lagrimas?

A maior magua de sua vida é não ter um filho?

Diz de bôa vontade, com um sorriso: "Os homens são sempre crianças grandes"?

Chega, por momentos, a se sentir (malgrado a sua pouca idade) muito velha e muito bôa?

Imagina que amaria mais depressa um homem terno e que necessitasse do seu auxilio, do que um forte e triunfante?

A AMOROSA

"Amor" e "sempre" lhe parecem palavras bem fracas para exprimir um sentimento?

Chora por um dia de ausencia do ser amado?

Está bem decidida a esposar aquele que ama qualquer que seja a sua situação?

Espera com ansiedade, cada noite, a hora de seu marido regressar?

Tem renunciado a comer lentilhas (que você adora) porque sabe que ele não gosta?

Experimenta uma alegria intensa ao repassar camisas de homem?

Quando vê uma linda mulher, pensa automaticamente que "ele" poderá encontrá-la?

Experimenta simpatia pelos amorosos que encontra?

Pensa que o grande motivo da vida é o amor?

Já leu quatro vezes a historia de Romeu e Julieta?

Seu ideal de existencia é o isolamento a dois?

A MULHER-CRIANÇA

Chama seu marido "meu gigante"?

Ri a proposito de tudo e mesmo sem razão, unicamente porque se sente feliz?

Faz caretas de gulosa quando come bôlos com crême?

Durante as tempestades, gosta de estar perto de alguem em quem confia?

Chega a ter respostas, cuja ingenuidade diverte todo mundo?

Crê facilmente no que lhe contam?

Fica entusiasmada se lhe propõem uma viagem imprevista?

Gosta, para falar a qualquer um de ser obrigada a elevar os olhos?

Tem conservada a sua mais querida boneca e chega a dormir com ela?

Prefere, a uma partida de bridge, uma partida de damas, ou melhor, de cabra-cega?

Está sempre admirada da sabedoria e cultura dos que a rodeiam?

——

Então, procure encontrar o homem de sua vida...

Conte o numero de "sim". Você ponde parecer um tipo misto, mas terá, sem duvida, uma tendencia mais acentuada para um dos tipos fundamentais.

A AMAZONA — Case-se, de preferencia, com um homem terno. Mas esse tipo de homem se arrisca a não agradar seu carater energico; nesse caso, esforce-se por esposar um homem com quem você possa colaborar. Será melhor do que ter atividades inteiramente separadas das dele.

A MÃE — Pode desposar um homem de sua idade ou um pouco mais jovem; com a condição de que não seja um apaixonado ou um autoritario, você fará a sua felicidade. Ele será amimado, acariciado, protegido, mesmo. Se ele tiver pouca saúde, você será para ele a mulher ideal e, para seus filhos, a mamãe perfeita.

A AMOROSA — Case-se com um rapaz forte, e ao mesmo tempo muito carinhoso (isto não é incompativel). Mas que não seja pobre nem ambicioso. O amor tem necessidade de ocasiões materiais que não exijam um trabalho muito absorvente; e de ocasiões morais que não sejam dificeis de alcançar. E... pense tambem nos seus filhos.

A MULHER-CRIANÇA — Escolha um homem forte, bom, protetor, de preferencia muito alto e de mais idade do que você. Devemos dizer que, se for rico, você será mais mimada? Mas tenha cuidado para não se tornar egoista e voluntariosa. E contamos muito com os seus filhos, para que você adquira naturalidade e abnegação.

PRECAUÇÃO

Tendo sido mordido por um cão, Cami, humorista francês, procurou um médico, que logo disse suspeitar de que se tratava de um cão hidrófobo. Cami pediu então solenemente papel e tinta. E como o médico pensasse que ia ele escrever o testamento, declarou:

— Preciso fazer a lista dos colegas que terei de morder, caso a raiva se manifeste...

DOR DE VEADO

Todo aquele feliz que já brincou de "manja", de "pela-queimada", de "pega" — nos bons tempos de criança — nos acampinados de engenho, nos quintais de casa, nas temporadas á beira-mar, sabe muito bem, por experiencia propria, o que o povo chama "dor de veado".

Ha muito perseguido pelo caçador, a correr longamente, extenuado pelo exercicio demasiado da carreira, o veado (que não tem a manja para descançar) sente fortes dores nos vasios, nas ilhargas, o que o obriga a diminuir a marcha, e, por vezes, a cair.

Todos daquele bando alacre, de calças curtas e de algumas tranças soltas — valentes nas pernas — conhecem essa dor aguda, fina, persistente, que os obriga a parar, arfando, rostos corados no ardor da peleja, suados e cheios de sêde, a secar a agua fresca das quartinhas de barro.

— Você só me apanhou, porque me chegou a dor de veado...

... Mal sabem eles, que mais tarde, na vida, será tambem uma carreira louca, talvez uma perseguição, e sem a manja...

MUITO BARATO

Tamerlão, famoso conquistador tártaro, de religião muçulmana, estava certa vez no banho, rodeado de cortezãos. Um filósofo persa estava presente e Tamerlão, voltando-se para ele, perguntou:

— Quanto calculas que eu valha, em dinheiro?

— Trinta moedas — respondeu prontamente o filósofo.

— Mas só a toalha que tenho nas mãos vale isso...

Já inclui a toalha — retrucou o filósofo.

O ROMANCE POLICIAL

As duas principais linhas em que se desenvolveu a novela policial provêm de Edgar Poe. Uma, a "sensacional", vai acumulando sensações sobre sensações até que o ultimo capitulo tudo explica. A outra, a "puramente intelectual", apresenta quase toda a ação no primeiro capitulo e, nos demais, mostra o detetive seguindo pista sobre pista até a lógica dedução final. A primeira linha é, de modo geral, caracteristica dos romances policiais americanos, a segunda, dos inglezes.

NUPCIAS

Tendo-se casado com a princeza Elissabeth Schamburg, o filho do grande autor dramático alemão Gerard Hauptmann viu-se logo impelido a pedir divórcio. E quando o pai lhe perguntou por que o fazia, tão pouco tempo depois de casado, esclareceu:

— A minha viagem de nupcias teria sido uma delicia, se eu tivesse podido fazê-la.

DONA DE CASA

PARA LIMPAR OBJETOS DE LATÃO

Os objetos de latão ou magnésio devem ser lavados frequentemente, com pó de sabão e um pouco de areia fina. Enxuga-se depois, com um pano bem seco.

AS CAÇAROLAS

Ficarão brilhantes, as caçarolas se forem lavadas com água na qual se deitou algumas cascas de maçã, até ferver a água.

LINGUA AFIADA

De uma senhora da alta sociedade, algo leviana, dizia a grande artista francesa Sofia Arnauld:

— E' uma encantadora mulher que manifesta acentuada predileção por todos os homens...

DIFERENTE

Tristan Bernard assistia a uma operação cirurgica. E, finda esta, o cirurgião perguntou-lhe:

— Deve estar pensando que sou um verdadeiro açougueiro, não é?

E o grande escritor, inalterável, respondeu:

— Em absoluto. Os açougueiros primeiro matam e só depois é que cortam...

A nossa amiga, a "mussurana"

E' muito comum no Brasil, uma cobra não venenosa conhecida pelo nome de Mussurana. Esta serpente é ofiofaga, isto é, alimenta-se devorando as outras cobras, inclusive as venenosas, ás quais dá caça implacável. E' por isso muito estimada nas fazendas e estabelecimento rurais, pois é inofensiva ao homem e aos animais. Seu apetite é pantagruelico, pois a mussurana não pode viver mais de 24 horas sem ingerir um volume alimenticio proporcional ao seu tamanho.

A GLANDULA DO CRESCIMENTO

O crescimento do corpo humano depende da glandula pituitaria de um centimetro de diametro que se encontra no osso base da cavidade craniana. Seu mau funcionamento produz anãos ou gigantes.

O SOLDADINHO DE CHUMBO E A BONEQUINHA DE LOUÇA

Tia GERALDINA

No reino dos brinquedos, localizados em Nuremberg, cidade da Baviera, existia um soldadinho de chumbo chamado Guilherme, que era muito disciplinado, cumpridor de seus deveres, além de ser bonito e garboso. Por isso era estimado pelos companheiros e pelo seu chefe, um sargento veterano, de longa barba preta.

O soldadinho morava no quartel, isto é, numa caixa de madeira, ovalada, com uma linda tampa pintada de azul e forrada de papel de seda. Sua farda era azul, com botões dourados e, ao lado, á cinta, trazia um sabre rebrilhante. A' cabeça um capacete com um longo penacho que lhe caia sobre as costas. Cançado de ficar encerrado na sua caixa, o soldadinho, obtida a licença do sargento, saiu a passeio. E quando garboso e elegante passava por uma rua, ou por outra, por uma prateleira do reino dos brinquedos, viu uma boneca de louça tão pequenina e graciosa que caberia certamente, na mão fechada do seu velho sargento comandante. O soldadinho ficou tão abrasado de paixão que quase se derretia, pois é bom não nos esquecermos que ele era de chumbo. A bonequinha sacudida por um fremito de paixão igual ficou, por sua vez, tão ruborizada que seu lindo rosto se confundiu com a côr de seu vestido. Mas como era muito recatada, em nada se parecendo com certas bonecas de carne e osso que por aí pululam, que dão logo trêla a quanto pinto calçudo aparece, a bonequinha de louça correu para dentro da caixa e fechou cuidadosamente a tampa. O soldadinho ficou muito tempo parado á espera de que a visão reaparecesse, porém, em pura perda.

Regressou, pois, ao quartel, entre radiante e pesaroso, pois a saudade, como disse certo poeta, é delicioso pungir de acerbo espinho"... E no dia seguinte lá foi ele pedir nova licença e correu a ver a namorada, a qual, para cumulo de sua felicidade, não só apareceu á janela como até lhe sorriu, o que constituiu para ele a maior ventura até então experimentada. O idilio durava já varias semanas quando certo dia sôou no quartel o toque de guerra. Todos os soldados foram convocados para partir imediatamente para o campo de batalha, em defesa não se sabe bem de que causa. O pesar do soldadinho foi enorme, mas acima de tudo colocou, ele, a sua honra de soldado, e não foi dos ultimos a entrar em fórma.

Do outro lado do reino dos brinquedos o pesar e a amargura não foram menores. A linda bonequinha quase se desmanchava em lagrimas e em ais. A despedida, então, foi tocante e arrancou suspiros até dos tigres de massa que se achavam engaiolados ao lado da prateleira. Ambos protestaram e fizeram juras de um amor imortal, como se lê nos romances.

....

A luta fôra ardua e longa e o soldadinho Guilherme ferido varias vezes foi sendo promovido gradativamente por atos de bravura até chegar ao posto de general de divisão, com a farda cheia de condecorações e de medalhas. Ninguem reconheceria, no brilhante general, o humilde soldadinho de chumbo enamorado da bonequinha de louça. De manso de coração, passou a ser atrabiliario e violento, maltratando os subordinados e comandados, que viviam temerosos do seu genio violento e cruel.

Escusado será dizer que da bonequinha de louça jamais se lembrava. Empolgára-o a soberba e a vertigem das posições. Era em suma um empregado subalterno que, de chofre, é promovido a gerente. Era escravo da Vaidade e da Arrogancia.

Certo dia a divisão do ex-soldadinho Guilherme fôra incumbida de assaltar uma cidade inimiga. Conquistada a posição a soldadesca entrou a saquear e a incendiar tudo, dispersando os habitantes e perseguindo-os sem dó nem piedade. São essas as glorias guerreiras... Aconteceu que a bonequinha de louça, que fôra vendida a um rico negociante da cidade e que a déra de presente á filha, caiu prisioneira do exercito vitorioso. Levada á presença do general, este não reconheceu ou fingiu não reconhecer a antiga namorada, na bonequinha de louça. E' que o vaidoso e traidor estava noivo da filha do comandante em chefe, e por isso não queria complicações. A bonequinha desgostosa não quiz sobreviver á tanta ingratidão: atirou-se da janela do palacio, vindo espatifar-se na calçada.

Daí o conselho dado, mais tarde, no reino dos brinquedos, ás bonequinhas de louça: "Não se fiem jámais em juras de soldado, sejam de chumbo ou de carne e osso..."

O mesmo diriam, talvez, no quartel, os soldadinhos de chumbo se esta historia tivesse um desfecho diferente. E teriam, igualmente, razão.

PASSADO E PRESENTE

As Marcas da Personalidade Feminina

Passou o tempo das iaiás e das sinhás-donas — As mulheres de hoje sabem viver de acôrdo com a época — Mais femininas que nunca

Nos dias que correm a mulher já vê como uma obrigação o fato de se tornar uma parte viva dos acontecimentos do mundo moderno, de se libertar de certas acanhadas convenções para poder assim utilizar sua independencia e sua capacidade criadora numa área ilimitada a variedade de realizações.

O passado nos mostrara a mulher brasileira, cercada de uma infinidade de escravos, embalando-se em confortável redes enquanto a renda de cróchet ia aumentando de tamanho e romances adocicados como jasmins iam igualmente sendo tecidos pela imaginação, sem base real, só pressentidos através de dulcíssimos madrigais ou de um numero limitado de livros pudicos. Vivia assim e consequentemente nada sabia do resto do mundo, tolhida pelas conveniencias sociais da época de lançar mãos de seus préstimos para organizar algo, ou colaborar com quem quer que fosse.

Era a pálida criatura flutuando pelos corredores de imensos casarões, bordando infindáveis toalhas, espreitando pela janela de quando em quando. Casava-se cedo e logo estava transformada numa gorda matrona, cada ano amamentando um pimpolho. Seguia o ciclo da vida mansa e suavemente.

Desconhecia a ginástica, os beneficios das duchas frias, a liberdade de movimentos oferecida pelos esportes, a expontaneidade encantadora que só em grau determinado de independencia é capaz de pôr num gesto, num ato, numa realização.

As senhoras idosas até hoje não se conformam com as mudanças sofridas pelo proceder feminino. Estendem os olhos carregados de saudades para os dias de outrora. "Naquele tempo é que se vivia..."

Até certo ponto se tivermos em vista unicamente o comodismo, elas têm suas razões. A calma era maior. As probabilidades de viver mais eram maiores. Os trabalhos domésticos eram tão bem distribuidos pela enorme criadagem que uma dona de casa não precisava madrugar para ir á feira, nem ir á cidade fazer compras numa afobação maluca pensando no jantar do marido ou no horário do colégio do filhinho.

Se toda essa agitação atual, por um [illegible] ambiente para [illegible] e matou uma certa espécie de romantismo anemico, por outro provocou o florescimento total da energia feminina. O acumulo de problemas que a vida prática colocou em suas mãos só conseguiu aperfeiçoar-lhe a personalidade e dignificá-la dentro dos valores humanos. Sua atividade já não é restrita; estende-se por campos diversos, alcança valorização social e cultural.

Ficaram masculinizadas, afirmam muitos. Tal acusação não tem fundamento. Nunca, como hoje, a mulher cuidou tanto de si, numa procura intensiva de novas formulas de beleza, numa sincera busca de aperfeiçoar seus encantos. Se discute politica e assume cargos publicos de responsabilidade, se fala sobre literatura e desafia concorrentes no Premio Nobel, se desbrava novos caminhos na ciencia, se governa seu lar com inteligencia isto não implica na sua perda de feminilidade e sim numa evolução normal, acarretada pelas novas condições de vida dos tempos modernos.

DR. JOSÉ RENDA
DOENÇAS DA PELE — SIFILIS — CANCER
Radioterapia Superficial e Profunda
Assist. da Faculdade de Medicina da Universidade do Recife
Secção de Radioterapia — Serviço do Prof. Jorge Lobo
Edificio Trianon - 1.º andar - Salas 101 - 102 - 103
Av. Guararapes - Recife (2296)

Noticias da moda

RIO, junho — A moda arma-se de belos efeitos para agradar indistintamente... E vestidos de dia, de rua, de viagem, de festas, lembram figurinos que já passaram pelos nossos renascidos mais bonitos. E' assim com as linhas classicas do côrte do alfaiate que, aliás, sobrevive a todas as inovações. Entanto, ha côrtes completados com tunica. Muito usada com saia diferente, saia curta ou comprida, conforme o ambiente, a tunica moderna é talhada, com muito realce para a cintura e curvas do busto, das cadeiras. E mais relevo, decerto, pelos ombros arredondados, pela justeza ao corpo, pelo decote alto, na linha do pescoço.

E por falar em ombros, vamos repetir que já não se usam as volumosas ombreiras. Em muitos modelos a costura do ombro continua até o punho. Quanto a mangas, vemo-las de côrte originalissimo, com aparencia das de estilo "kimono", com amplitude levada para trás. Mangas de comprimento pulseira, levam "pinces", em cujas costuras aparece outro tecido, em friso, que póde ser de uma sêda clara. Fazendas mais apreciadas, flanela listrada, "tweed", de pequeno padrão, lãs flexiveis, crespas, listradas, escocesas esses belos escoceses que refletem a tonalidade de um verde relva, a alegria colorida de uma flor, de um limão... Porque a verdade é que as côres tomam muito da poesia da natureza.

Quase todos os casacos, neste inverno, recem-chegado, trazem muita roda, mas talhados de jeito marcante para o busto, para a cintura, o que não impede que levem franzidos nas costas ou sejam cintados. Os abrigos destinados á noite da festa são amplos tambem, tanto que recordam figuras evadidas de uma tela de Rubens... Isso sem esquecer o estilo já mencionado nestas noticias — os que copiaram as golas á Napoleão... Mas tudo é variedade: Ha golas estilo marinheiro, golas assemelhando chales... Com razão, disse uma cronista, olhando e descrevendo uma apresentação de Cristian Dior: "Não se pode dizer que existe uma tendencia definida"... Referia-se ela a amplitude das saias pois que lá estavam, tambem, as saias estreitas, delineadoras das formas, é certo, mas com "paneaux" soltos, franzidos uns, pregueados outros. E' um aspecto interessante, este, pois concede muita graça na marcha, pode-se dizer, mesmo; que concede agilidade... Referindo-se ao "tailleur" do notavel costureiro, afirma a mesma cronista que, alguns, trazem saia e jaqueta algo mais compridas atrás; que as abas das jaquetas variam, entre chatas, assentadas, e acampainhadas nas costas... Belo adorno é o botão. E andam botões colocados na parte supérior da frente, detalhe, aliás, que se repete nos vestidos inteiros, tipo "chemisier". Algumas jaquetas são confeccionadas para levar uma gravata de fita, muito larga, ou levar "écharpe", arranjada com aparente negligencia. E levam, outras, lapelas forradas com tecido diferente, de "pois", para uma nota de fantasia — sobressair nas bordas.

Alguns detalhes: Os cintos aparecem estreitos, de couro de cobra, de jacaré... E muito em uso está o vestido em dois tons...

CORTEZIA

Ser cortês é muito facil. E muito mais facil quando se deseja que os outros sejam corteses conosco. Há muitas oportunidades de mostrar nosso grau de educação, nossa cortezia.

Uma senhora idosa, ou mesmo uma jovem, cheia de embrulhos, deixa cair um e tem dificuldades em apanha-lo. Ajude-a.

Você deve fazer uma visita a uma "velha rabugenta", mas prefere ir a um cinema porque "é mais divertido". Lembre-se de que aquela "velha rabugenta" sente prazer nas visitas dos mais jovens. Faça um esforço e reduza a sua visita a meia hora, mas cumpra o seu dever de cortezia.

Você é esperada para um jantar ou almoço, e chega meia hora mais tarde, sem se importar com o desgosto da dona da casa ao ver seus petiscos praticamente inutilizados. A cortezia exige que se chegue na hora justa, nem antes, nem depois.

Você marca um encontro a tal hora, em tal lugar e chega atrasada, sem se lembrar de que a pessoa que espera tem outros compromissos, outras horas marcadas. Falta de cortezia.

Para ser cortês não entre inesperadamente em casa de uma amiga, mesmo que a casa dela seja perto da sua. Bater na porta ou telefonar antes, é o correto.

Cortezia, enfim, é ser atencioso com os mais velhos; é comunicar logo um noivado ou casamento, antes que os amigos venham a ter conhecimento disso pelo "diz-que-diz". E cortezia, para quem recebe a comunicação, é responder depressa com duas linhas gentis.

CONCEITOS SOBRE O CASAMENTO

Para um bom matrimonio estas três circunstancias concorrentes: paciencia, trabalho e solidão. — Tomaseo.

—o—

O casamento é uma ciencia. — Balzac.

—o—

O matrimonio não é exclusivamente questão de amor, nem de higiene, nem de economia social, nem de sentimento, nem de concordancia de pensamentos; tão pouco é a pura satisfação de um desejo ardente, nem um negócio; mas sim uma justa harmonia entre todas essas coisas heterogeneas. — Mantegazza.

—o—

Se desejas casar-te bem, escolhe uma tua igual. — Ovidio.

—o—

A mulher inteligente constrói a sua casa: a ignorante destrói com suas mãos a edificada. — Salomão.

CONTRA A QUEDA DAS PESTANAS

Quando as pestanas cáem, sem que se sinta irritação ou inflamação das palpebras, pode-se empregar a seguinte receita, para compressas locais:

Vaselina	5 gramas
Oleo de ricino . . .	2 "
Acido gálico . . .	0,5 "
Essencia de alfazema	4 gotas

"Make-up"

"Make-up" é um termo inglês com o qual se designa habitualmente o arranjo do rosto em suas diferentes fases. Pronuncia-se "mêique-ap".

INTESTINO — RETO E ANUS — CIRURGIA GERAL
DR. SALOMÃO KELNER
Cancer e fistulas do anus e reto. Retite. Hemorroide sem operação. Aparelhagem especializada
Cons.: Ed. SÃO MARCOS — Salas, 301 e 302 — Tel. 7313

CARTA DE PARIS

As exposições e a nova silhueta

PARIS, Maio — As exposições parisienses estão, pode dizer-se, todas passadas e a nova silhueta já se definiu — mais feminina, menos exagerada que nas estações anteriores.

SAIAS — Para de dia, são mais curtas e nos modelos de cerimonia, para de tarde, a diferença é de 25 centimetros dos vestidos de dia. A roda junta-se toda atrás ou dos lados, em pregas franzidas e drapeadas.

Jean Dessés prefere a roda atrás. Carven adota muito os recortes nas orlas das saias, decorte e mangas. Balenciaga apresenta pequenas caudas até nos vestidos de dia; Christian Dior dá muita preferencia aos grupos de pregas e aos drapeados.

CINTAS DE VESPA — Já não são marcadas pela cintura interior e as que se vêem são ajustadas exteriormente por "guêpiére" de veludo ou de fustão branco.

OMBROS — Um pouco inclinados e levemente enchumaçados. Usam-se muito as estolas e os lenços. Desses aplica os lenços de diferentes maneiras, na cinta, drapeados em volta dos ombros, etc..

MANGAS — O comprimento da maioria são os 3|4 cortados em estilo raglan. Os canhões são tratados com muito interesse, muito guarnecidos, largos e rigidos, ou guarnecidos de folhos, ou rematados em "asas do morcego". Charles Mantaigne adota nos seus modelos juvenis manguinhas tufadas pelo cotovelo, muitas vezes cobertas, com uma segunda manga-capa. As mangas duplas estão muito em moda.

Os decotes são geralmente assimétricos, em bico ou em dardo, descobrindo por vezes ousadamente um ombro só.

VESTIDOS DE TARDE — São bonitos e romantico, com as saias mais compridas atrás terminando em cauda, e os corpos são trabalhados com incrustações de oiro, prata e sequinis bordados.

IOFOSCAL
O fortificante indicado para as crianças em idade escolar

MEDICOS E MEDICINA DE PERNAMBUCO, NO PRIMEIRO SECULO, ETC.

(Continuação da 1.ª página)

de camisa, ceroulas e tamancos, no seu adoravel "deshabillé", formulando, em largas folhas de papel, receitas terriveis para a botica do cristão-novo Luiz Antunes, que fora aos 20 anos aprendiz da arte em Lisboa e que, agora, 1591, se achava placidamente estabelecido em Olinda face a face do Hospital da Misericordia.

As cronicas não relatam se Julião ganhava muito ou pouco dinheiro. E' até possivel que não ganhasse muito que toda a sorte de exercicio da medicina, em todos os tempos, tem sofrido do mal cronico de má remuneração... Como, na éra colonial, os honorarios medicos eram frequentemente pagos em mercadorias, em objetos e em alimentos seria de crer que Julião, sozinho na praça, passasse menos mal de vida em terra de tão desbordante fartura. Na pior das hipoteses não lhe faltaria o açucar que no sul e no norte do Brasil, foi a mais cotada de todas as moedas — "maiormente — como mandava dizer Nobrega, em 1561, ao padre Francisco Henriques — que a moeda que nesta Capitania corre, não é senão assuquerere..."

Nem ovos, nem frangos, quando o emerito cirurgião-barbeiro, munido da classica botica de unguento e da respeitavel e apavorante caixa de cirurgia, se punha de mato a dentro, espichado numa rede, conduzida pelos braços fortes dos negros, ou dos indios submetidos ao invasor.

Mas, Olinda, apesar de toda a decantada abundancia (e diziam que até as fechaduras das portas eram de boa prata...) não se apressava em socorrer ás cousas da saude. Naturalmente que os senhores de engenho, os dizimeiros, os licenciados em leis, os ricos mercadores tinham, todos, o indispensavel Julião ao pé da cama, para curar-lhes as dores e as mazelas.

Nessas ocasiões, (ocasiões eternas, na verdade...), Julião era o homem providencial: — amputava, ressecava, desarticulava, reduzia luxações, ligava arterias e veias, lancetava abcessos e tumores, a mesma cousa, pouco mais ou menos, que fazia um cirurgião formado quase trezentos anos depois... Nem se duvide da asserção pois que, no inicio de sexta decada do seculo passado — relata-o, saborosamente, Lycurgo Santos Filho in "Historia da Medicina no Brasil" — um opositor da Secção de Ciencias Cirurgicas da Faculdade de Medicina da Côrte, classificava como operação de alta cirurgia 5 punções de hidrocele, 1 desarticulação de falange e 22 dilatações lentas da uretra. O avivamento de fistulas, por exemplo, foi ato cirurgico praticado no pais até pelos cirurgiões coloniais... E, ao lado da caixa de cirurgia, ainda levava Julião a botica de unguentos, em que conduzia as mezinhas da terra ou do Reino, que iriam curar ou matar os fidalgos da Nova Luzitania...

Não sabemos se o nosso Julião, como os colegas da época, abusava das sangrias; mas, com certeza que sim... Sangrar, durante seculos, foi a terapeutica de maior indicação: — até em casos de hemorragias, até para quem botava os bofes pela boca... "Um certo Cosme Borges, refere Lycurgo Santos Filho, morador em Pernambuco, em 1594, tendo adoecido foi sangrado mais de vinte vezes... E, possivelmente não morreu... Em seguida ás sangrias vinham os regimes de saude, as dietas compensadoras, como esta assinalada por Fernão Cardim: — do tris vezes, enxaropado e pur- "O padre visitador foi sangrado três vezes, enxaropado e purgado, provido de todas as galinhas, alcaparras (conservas aromaticas), perrexil (estimulante do apetite), chicoreas e alfaces verdes e cousas doces, e outros mimos necessarios..." Mas, o indigente, hospede habitual das enfermarias das Santas Casas, este morria quase a mingua de recursos porque já em 1593 a Confraria de Olinda suplicava a el-Rei uma esmola anual, alegando ser dificil manter-se o Hospital só de esportulas, num lugar onde da caridade publica viviam nada menos de quatro conventos religiosos..."

Aliás, diga-se de passagem, a miseria destas Santas Casas sempre foi proverbial no Brasil. Falando sobre a da Bahia, por exemplo, já acentuava, em 1587, Gabriel Soares de Souza não ter ela "grandes oficinas e ENFERMARIAS por ser muito pobre e não ter nenhuma renda de S. Majestade, nem de pessoas particulares, sustentando-se só de esmolas. Mas, nem o porprio Gabriel Soares de Souza, que a viu assim pobre e desamparada, teve o bonito gesto de contemplá-la como devia. No seu testamento ha esta clausula: — "Deixo para a Casa da Santa Misericordia desta Cidade, quarenta mil réis de esmola, para se dourar o retabulo e, para missas, cinco mil réis..." Para o Hospital, como se vê, nada... De qualquer forma, Julião deve ter sido um profissional feliz... Que se saiba não teve concurrentes serios. O mais proximo dos colegas era um instavel Pero Henriques, que se dizia "doutor" pelo Conde Palatino, exercendo a profissão em Itamaracá, depois de have-lo feito em Ilhéos e, mais tarde, na Bahia.

O judeu Fernão Soeiro, que funcionava, igualmente, como cirurgião em Itamaracá, no primeiro seculo do Brasil, tambem não devia ter feito sombra ás [illegible] desse afortunado Julião, filho de um português, talvez, e de uma india forra:— [illegible] da visitação do Santo Oficio a estas partes da Colonia, na ultima decada do seculo 16, já havia falecido ha anos. Em todo caso, Soeiro não foi [illegible], tendo deixado á viuva Jeronima Gonçalves, algumas casas de morada, numa das quais se hospedou o visitador da Inquisição.

O castelhano Gaspar Ruiz Covas chegou a Pernambuco como simples barbeiro, passando depois a cirurgião-barbeiro. Não parece haver se imiscuido nos negocios do colega de Olinda, pois, em 1594, residiu em Recife e em Santo Amaro onde, por sinal, gosou de má reputação, havendo sido acusado até de troca de nome...

Do cirurgião-novo Henrique Nunes sabe-se, apenas que exerceu a cirurgia em Pernambuco, no seculo 16. Nada mais. Não conseguimos esclarecer se Julião exerceu a medicina de partido ou recebeu propinas de el-Rei. Poucos terão tido, nestes ermos sertões da America, a chance dos mestres Jorge Fernandes e Jorge Valadares, os primeiros fisico-mor e cirurgião-mor diplomados, ou examinados, que exerceram a medicina e a cirurgia no Brasil, no governo de d. Duarte da Costa. Funcionarios da Corôa, vencia o licenciado Jorge Fernandes, anualmente, 60$000, incluindo moradia, e o mestre Valadares 224$000, ordenados que posteriormente sofreram sensivel decesso, pois que, no governo de Mem de Sá, o bacharel-mestre Afonso Mendes, "cirurgião-mor das partes do Brasil", recebia, por mês, a modesta remuneração de 1$500 réis...

Em todo caso, muito maior do que Julião, foi o incomparavel padre José de Anchieta, a quem Lopes Rodrigues, professor das Universidades de Belo Horizonte e do Brasil, de certa feita aureolou com todos estes magnificos titulos: clinico, cirurgião, higienista, parasitologista psicoterapeuta naturalista, ginecologo e parteiro... E Anchieta jamais recebeu remuneração "por as inumeras curas que realizou...".

Todavia, nem sempre a profissão era agradavel. No seculo 18, por exemplo foi queimado vivo em Lisboa o medico fluminense João Tomás de Castro, solteiro, de 31 anos de idade, pelo crime inominavel de ser "cristão-novo convicto, ficto, falso, simulado, confidente, diminuto e impenitente...", conforme reza o respectivo auto de condenação do Santo Oficio.

Mas quem teria denunciado ao implacavel visitador inquisitorial o infeliz cristão-novo João Tomás de Castro? Responda-o, no seu linguajar saboroso, Lycurgo dos Santos Filho, o maior cronista brasileiro da medicina no Brasil:

"Sofreram calote e receberam provas de ingratidão todos os medicos, desde os quinhentistas até o setecentistasã. Alguns daqueles que denunciaram ao Santo Oficio os cirurgiões-barbeiros-judeus, disseram candidamente que lhes eram devedores por CURAS..." Mas, depois os medicos evoluiram um pouco em relação á experteza dos clientes, tanto que Lucock, um dos mais curiosos cronistas do Rio de Janeiro e das partes meridionais do Brasil, encontrou em certo lugar, a crença de que o remedio não agiria caso o medico não fosse pago... Que tal, se pudessemos reviver a crença?... Aqui está, a largos traços — só pelo prazer de uma pequena contribuição — o estado da profissão medica, em Pernambuco, ao tempo em que a sua Capital vivia na mais derramada opulencia.

Nessa época de desmedida fartura, Julião foi, inquestionavelmente, o corifeu da mdeicina regional; mas, não consta que houvesse enriquecido. De resto, naqueles tempos, nenhum profissional da medicina amealhou bens; não teve titulos, nem projeção social... Gosou, apenas, da relativa consideração que, ainda hoje, acompanha aos pobres doutores do seculo XX, pela simples razão de puderem estancar as diarreas rebeldes dos respectivos clientes. E, ainda assim, passadas as evacuações, para o Esculapio — triste vencedor — só ficam mesmo... as batatas...

DR. GALILEU FIGUEIREDO
Doenças internas
Imperatriz, 202 - 1.º andar
das 15 ás 18 horas
— Fone 2873 —

FRANQUEZA CONTUNDENTE? NÃO, REALIDADE CONTUNDENTE

(Conclusão da 1.ª página)

vestida. Sei que v. tambem acaricia a encantadora menina, que a beija (cuidado com o baton), que a afaga (cuidado com as rendas do vestido), que despediu o seu chauffeur porque a criança achava que ele não era "muito parisiense".

— "Será que todas estas canseiras domesticas (oh que aborrecimento) não mostram que sou uma mamãe muito boazinha?"

Receio que não, minha senhora. Correndo ao redor de si mesma, está v. repetindo com a sua "pobre" filha justamente aquilo que fizeram consigo. Ela necessita duma mãe e tem tão somente uma "babá". Em casa é uma pequenina rainha que a uma batida do seu pezinho estremece toda a estabilidade do pessoal domestico e faz tremer o solido palacete. Dentro de alguns anos será uma copia melhorada e aumentada dessa criatura fina, superior e elegantissima que é a senhora. Terá tambem o mesmo leve ar de aristocratico desdem pelas cousas simples e, nos seus olhos, ela não poderá esconder uma visivel satisfação indeterminada, que tambem atormentará. E um dia, bem, um dia ela lhe poderá fazer a mesma pergunta que v. me fez: "por que não me sinto feliz se tenho tudo o que desejo?" Será que ela, como a senhora, terá mesmo tudo o que deseja? Tudo?

DR. SIMÃO FOIGEL
Especialista do H. Pedro II
Doenças da Pele e Sifilis.
Consultorio: Rua Nova, 262
2.º and. — Fone 6857

DOIS LIVROS DE CONTO

(Continuação da 1.ª página)

Oceano", de Fran Martins (Edição Clan: Fortaleza 1948) e o outro, "Padrão G" de José Carlos Cavalcanti Borges. Editora Agir 1948.

— Quase nos envergonhamos de confessar que não conheciamos o contista Fran Martins antes deste seu ultimo livro, todavia já em 1937 o escritor cearense publicava o seu primeiro romance "Ponta de Rua". E daí para cá tem lançado, quase em cada ano, o seu volume de romance ou conto. Está claro que o seu nos era um nome familiar nas paginas dos suplementos e revistas literarias. Agora mesmo Fran Martins aparece ligado a esse grupo inquieto que fecunda a paisagem artistica d Fortaleza surge como modelo de atividade intelectual da provincia ou antes de toda uma região. Esse mesmo grupo de poetas, contistas, teatrólogos e romancistas, artistas diversos que se organizam em torno da revista "Clã" e que realiza o mais serio esforço intelectual de todo o Brasil com um vivo espirito de renovação e a disposição de fazer sempre o melhor para extinguir o tabu' da "Metropole".

Não podemos dizer que seja um grande livro esta "Mar Oceano". O seu autor conhece, sem duvida, os elementos classicos do conto, desde o "plot" ao desfecho inesperado, como um tiro no meio da sala. Entretanto os seus "casos" não servem bem á sua forma de tratamento, de maneira que sentimos a todo momento o autor presente, empurrando os seus personagens, fazendo-os "viver" canhestramente as cenas imaginadas pelo seu criador. Existem mesmo alguns contos — "O Roubo", "Olhos Verdes", "Rosto Moreno", em que se nota a fantasia espraiar-se e afogar os ultimos resquicios de probabilidade. Ademais, nesses contos o sentido improvavel do caso embrulha-se num sentimentalismo ainda mais improvavel como uma falsa tradução dos "golden deeds".

O autor ama os adjetivos e os coloca sem muito senso de oportunidade e sem considerar a fisionomia mesma das palavras. Adjetivos como *horripilante* repetem-se em cada trecho e ha em certas paginas periodos como este: "Não era propriamente a esmola que ela queria — era um olhar benevolente daqueles olhos verdes, um sorriso daquele rosto moreno" — ou este: "A mão descarnada percorria os pêlos dos animais, que ronronavam festivos e felizes. Se um cão forte e luzidio pegasse aqueles pobres numa rua deserta... Lentamente ela foi á trempe, tirou a lata do fogo, derramou para os gatos toda a comida que conseguira. E enquanto os bichos comiam, com sofreguidão e alvoroço, ela curvava a cabeça e procurava sorrir, se bem que dos seus olhos corressem grossos, impetuosos, tristes fios de lagrimas".

De certo o melhor conto do volume é "Mar Oceano", onde existe um fundo de humor acompanhando a fina satira que é toda historia, sem o efeito impressivo do "plot".

Ha, todavia, uma atmosfera de simpatia e uma força maior de humanidade no simples conto "Um Crime", onde se surpreende o pequeno drama de cada um e que não tem força bastante para sair de dentro de cada obscura vida para impressionar o espectador desprevenido. Nessa historia o que se sente é a força do autor que pode criar uma vida dentro da simplicidade maior, onde é impossivel surpreender o artificio, a coisa feita com esmero e cuidado para parecer bonito ou agradavel.

— O sr. José Carlos Cavalcanti Borges é o escritor do trivial, da vida de todo o dia, do ato sem repercussão nem ressonancia maiores e que morre ednro dos seus personagens. Nem sabemos mesmo se poderiamos dizer que cria ele seus personagens de tão parecidos que são com os outros que conhecemos fora dos livros, pelas ruas de qualquer cidade — gente simples e que nos dá a falsa impressão de que não possuem problemas de outra ordem senão aqueles ligados ás pequenas necessidades materiais.

O que vale nos seus contos é o estudo psicologico de cada personagem; é o mergulho nas profundidades de almas aparentemente sem conflitos. Não preocupa ao autor o enredo, inexistente nas suas historias, mas as reações de cada personagem diante de pequenos casos de toda hora, na trivialidade domestica. A sugestão maior do que a exposição detalhada, leva o leitor, aos poucos, a penetrar na historia ou antes na vida dos personagens como se fossem de uma pessoa de sua familia ou de um vizinho conhecido de quem se pretendessem conhecer os pensamentos e sentimentos para melhor compreendê-los.

A verdade é que se sente passar toda amargura de existencias mais ou menos significantes de cada uma das suas humildes criaturas. O que se percebe nesse livro é o suave toque da poesia, envolvendo, numa branda atmosfera, a amargurada vida dos homens e sobretudo das mulheres, que é a população do seu livro. Homens e mulheres, velhos ou adolescentes mergulhados até a alma no obscuro quotidiano que é a parte melhor de toda gente. A mesma poesia das coisas menos convencionais, daquelas coisas que sentimos defluir com as horas como se não participassem do mundo de ninguem e apenas figurassem na paisagem batida e comum da prosaica vida.

O que existe em José Carlos Cavalcanti Borges, e impregna todo esse livro de titulo tão pouco sugestivo, é uma tremenda força de eloquencia e de sugestão que se esconde sob a aparencia terra a terra de palavras menos conspicuas e um forte lirismo que jamais chega a transformar-se em pieguice.

Em "Padrão G" José Carlos Cavalcanti Borges segue a linha iniciada em "Neblina" e que atribue a seu autor a qualidade de um contista de expressão unica nas letras do Brasil. Não que se deseje a afirmar a sua possivel superioridade, de resto não invocada, sobre outros — e a outros nos sentimos mais intimamente unidos pela preferencia de gosto — mas desejando significar apenas o carater "diferênte" da sua arte.

Pode até nem se gostar dos seus contos, ou das suas cronicas — os velhos generos cada vez mais se confundem — todavia permanece um fato impossivel de negar-se: trata-se de um artista e de um homem que conhece e sente a vida das suas criaturas com quem convive e a quem ama.

Dr. Medeiros de Brito
do Hospital Português
Doenças internas (coração, aorta, estomago, intestinos, figado, rins) Sifilis, Vias Urinárias
Eletricidade Médica
Cons. Rua Nova 262 — 3.º andar, 10 ás 12 e 15 ás 18. Fone: 7103. Res. Rua Manoel de Barros Lima nº 237 - Campo Grande

VELHOS E NOVOS

(Continuação da 1.ª página)

poetas máximos do Brasil, mereceu corretivos como aquele aplicado pelo sr. Sérgio Milliet em artigo intitulado "Os gágás de 22".

O que dizemos não significa que tenhamos preferencias especiais por toda a obra poética do sr. Drummond de Andrade. Admitimos mesmo restrições á sua produção até agora. Mas entre esse comportamento e a negação integral (não queremos insinuar que os dirigentes da revista adotam essa posição) dos seus méritos como poeta há uma diferença de clareza meridiana. A admiração retrospectiva, em hipotese alguma, pode implicar em adesão atual. E' licito que reconhecemos o critério acertado daqueles que combatem por meio de fundamentados artigos de critica (que têm aparecido na mesma revista). Reprovamos, sim, o momento de irreflexão que levou os rapazes á utilização de caricatura ou anuncio de livro de um jovem e bom poeta, em termos que subestimam a poesia de um terceiro, o sr. Carlos Drummond de Andrade, responsabilizando-o por uma influencia geradora de poetastros. Esses rapazes têm demonstrado que dispõem de recursos para o exame critico dos mais velhos. Logo, é contraproducente lançar mão desses meios pueris. Note-se, tambem, que o sr. Afonso Felix de Sousa, em cronica publicada em "Leitura", referindo-se aos livros de vários poetas da nossa geração, quando os contempla na estante, assevera: "Tantos livros... e nenhum que tenha ultrapassado, ou mesmo atingido, a altura poética do "Sentimento do Mundo" de Drummond, ou de "As Metamorfoses de Murilo Mendes". Isso é significativo para patentear a inculpabilidade do autor de "O Tunel" no caso da irreverencia e para sugerir a verdadeira orientação a ser seguida pelos que se têm mostrado capazes de realizar alguma cousa no terreno da poesia.

Já se tem dito e escrito, excessivamente, que não se justifica uma preocupação, que pode chegar ás raias de um estado maniaco-depressivo, de buscar originalidade a todo custo. Isso pode parecer, ao lado do afã de revolucionar, um propósito de lograr notoriedade a expensas daqueles que já a possuem. Em literatura, e principalmente em poesia, ainda que alguns não o admitam, cremos que qualquer inovação é sempre relativa. E esses escritores — aos quais é necessário, sem favor, reconhecer os merecimentos e a capacidade de realização — eles, cuja poesia vive num periodo de inconsistencia, busca de valores definitivos e adequados meios de comunicação, e que, em alguns momentos, se tornam inacessiveis pelo caráter hermético ou pelo preciosismo dos seus instrumentos formais, devem ter em mira que o devido reconhecimento dos méritos dos antecessores não implica em submissão a formas estéticas superadas ou negação de qualquer possibilidade de progresso e renovação. Inutilizam o seu tempo quando se dispõem a atacar, como o têm feito, negativamente, em vez de cuidar do aperfeiçoamento dos seus próprios recursos poéticos. E' evidente que só depois que realizarem alguma cousa de apreciável e com predicados para uma possivel permanencia, poderão arrasar com os "gagás" de 22.

Aliás, a essa altura, será desnecessário investir contra os predecessores decrépitos, visto que a própria validade da sua poesia realizada se encarregará de colocar os pretensos "gagás" no seu devido e histórico lugar.

TRADUÇÃO E EFEITOS DE ESTILO EM PROUST

(Continuação da 1.ª página)

Em "La Prisionére" um pregão de Paris causa profundo mal estar a Proust:

"Malgré moi l'avertissement: "il arrive le maquereau" me faisait frémir".

A palavra maquereau tem duas significações: a comum que é a sarda ou cavala e a popular, significando proxeneta.

O "Dictionaire de L'Academie Française" (Ed. do Institut de France) registra os dois conceitos; e em relação ao ultimo diz: "celui, celle qui fait le métier de débaucher et de prostiteur des femmes ou des filles". E adverte aos incautos:

"On ne sert pas de ce terme en bonne compagnie".

Menasché na sua tradução de "La Prisioiére" traduz "pneumatique" por telegrama quando tal não o é exatamente.

O que se chama "Un pneumatique" é uma correspondencia telegrafica expedida através de tubos de ar comprimido, sistema de comunicações que existe entre algumas cidades da França. E é a este sistema de correspondencia que Proust se refere.

OUVIDOS - NARIZ - GARGANTA
DR. SILVIO CALDAS
Chefe da Clinica de Ouvidos, Nariz e Garganta do Hospital do Centenario — Tratamento sem operação, das sinusites e das supurações crônicas do ouvido, nos casos indicados pela Penicilina.
Imperatriz, 218, 1º-Fone 3060

15% Maior a Safra Mundial de Algodão

Os Estados Unidos como maiores produtores, e o Brasil colocado no 6.º lugar, com um milhão e meio de fardos

RIO, maio

O Comitê Consultivo Internacional de Algodão acaba de informar que a produção mundial dessa fibra, em 1948-49, será 15% maior do que a da safra anterior e excederá o consumo pela primeira vez desde o final da guerra passada. Calculando que o consumo mundial, em 1948-49, alcançará apenas 98% do nivel verificado no ano anterior, o relatório do CCIA afirma que essa redução resulta de considerável diminuição na procura de tecidos nos paises do Hemisfério Ocidental. Em outras regiões, continua o relatório, a escassês local de algodão, mão-de-obra e outros fatores que influenciam a produção têxtil, contribui para redução do consumo.

Segundo as estimativas do CCIA, em 1948-49 a produção mundial dessa fibra atingirá a 28.830.000 fardos, ou sejam, cerca de 3.600.000 fardos a mais do que na estação anterior; porem, 750.000 a menos do que na estação que precedeu imediatamente a guerra. Com a aproximação do fim do ano agricola 1948-49, afigura-se que pela primeira vez, no após-guerra, haverá aumento no excedente mundial de algodão. A produção esperada excede o consumo calculado em mais de 500.000 fardos daí resultando um possivel aumento dos estoques mundiais, os quais foram calculados pelo CCIA, a 1.º de julho do ano passado, em .... 14.200.000 fardos. A esse nivel, o excedente seria um terço menor do que no fim da estação que precedeu imediatamente a guerra, equivalendo-se a um volume pouco superior ao que seria consumido em seis meses ao ritmo de 1948-49.

Embora o excedente mundial seja maior do que no ano passado, afirma o CCIA que os estoques nas usinas ou em mãos de particulares serão geralmente menores. Os estoques acumulados á base do financiamento pelo governo norte-americano, virtualmente inexistentes no fim da estação passada, são calculados em cerca de 3.500.000 fardos. Esse grande acumulo pelo governo, diz o CCIA, é, entretanto, contrabalançado de certa forma pelas reduções dos estoques em mãos dos governos egipcio e britanico e pelo esgotamento dos estoques do governo brasileiro. O movimento internacional de algodão na estação atual será consideravelmente maior do que na passada e com exceção de alguns paises, será suficiente no minimo para satisfazer as importações essenciais. São as seguintes as estimativas do CCIA sobre a produção mundial de algodão, relativas ao ano agricola iniciado a 1.º de agosto de 1948, em milhares de fardos:

Estados Unidos	74.070
União Soviética	2.400
China	2.300
India	2.058
Egito	1.780
BRASIL	1.420
México	550
Argentina	425
Africa Inglesa	416
Peru	310
Sudão Anglo-egipcio	250
Turquia	238
Congo Belga	185
Europa (menos a Russia)	158
Africa Francesa	127
Outros	1.513

PREVISTA GRANDE COLHEITA DE TRIGO NOS EE. UNIDOS

WASHINGTON, (USIS) — O Departamento de Agricultura dos Estados Unidos, em seu relatório, informa favoravelmente sobre as condições observadas nas plantações de trigo, através de todos os Estados Unidos.

A produção de trigo, do inverno de 1949, foi indicada, como tendo atingido a 1.021.427.000 bushels de trigo (357.516.600 hectolitros), cerca de 2 milhões de bushels (700.000 hecto-litros), o que significa dizer que foi muito mais do previsto há um mês passado.

Esta produção recorde coloca-se em segundo lugar com relação a produção verificada no inverno de 1947 que constitui um recorde de 1.068 milhões de bushels (373.800.000 hectolitros).

A extensão das plantações de trigo, de inverno, e que ainda restam para a colheita foi estimada em 55.656.000 acres (22.262.400 hectares), a maior registrada até agora.

A estatistica indicada significa em 18,4 bushels por acre (16,0 hectolitros por hectare) comparado com a colheita do ultimo ano, de 18,7 bushels (16,3 hectolitros) e com a média de 10 anos, indicada como sendo de 17,0 bushels (14,8 hectolitros).

A produção de centeio, de somente 22 milhões de bushels (74700.000 hectolitros) está em perspectiva, entretanto as previsões são mais animadoras que o costume. As plantações deste ano são as menores, pela segunda vez em 75 anos. Somente a de 1946 foi a menor plantação de centeio, comparando com a deste ano.

JORGE VERAS
Enfermeiro encarregado do Ambulatorio médico-cirurgico do Centro dos Chauffeurs de Pernambuco e da Cia. de Seguros NOVO MUNDO. Curativos de molestias de olhos, de ferimentos e de ulceras. Aplicação de injeções intra-musculares e endovenosas, sob orientação de medicos especializados, com autorização medica por escrito: das 8 ás 9 e das 13 ás 17 horas na Rua da Aurora, 49—1.º Fone, 2427. Das 10 ás 12 horas, á rua Diario de Pernambuco, 86 Fone: 6773
Residencia — RUA DAS AGUAS VERDES N. 293

O NÉO-ESTETISMO

(Continuação da 1.ª página)

ção dos seus valores psicologicos. Porque, cada posição do corpo em ação, trái, n oestate, uma sensação diferente: e os aspectos fisicos do humano, na arte como ao vivo, são inseparaveis dos psicologicos.

Hoje, os problemas da estetica ligados á beleza corporal preocupam a Ciência, particularmente á Psicologia na sua fase experimental, certa esta de que o sentimento do belo é, de inicio, um "fato fisico", e depois, um "fato psiquico". Por caminhos diversos, marcham a estética e a ciência para fins concordantes, coincidindo os valores artisticos com os valores lógicos. "— Quando a arte, diz um estéta moderno, chega a produzir emoções de beleza concordantes com a verdade cientifica, a obra revela condição superior. Só é grande obra artistica a que crêa valores esteticos em congruência com os valores lógicos." Um mestre da arte musical, como Debussy, que sàbiamente harmonisa sons e ritmos, é tambem um fisico; e um pintor como Renoir, que capta sensualismo da beleza morna dos modelos de seus nus, é tambem um psicologo.

Ha pois, diante do belo, na conceituação moderna do néo-estetismo, uma verdade artistica e uma verdade cientifica. Na primeira a gente crê; a segunda a gente prova. Ha verdade nos atos, nas proporções, nos ritmos, nas perspectivas. E ha, sobretudo, um valor eterno, imutavel, na beleza do corpo humano, fundamento de todo ideal estético. A alta consciência desse valor, dessa imutabilidade, fez com que Graça Aranha, modernista e esteta, afirmasse que o milagre dos gregos não foi maior se revelando no gênio de Platão do que na nudez de Frinéa. E Carlyle andou indagando: — "Lais e Frinéa estão aí, presentes. A Grécia onde está?"

O COMERCIO É ESSENCIAL Á PAZ MUNDIAL

A confusão economica e os comunistas serão rapidamente dominados

WASHINGTON, (USIS) — Segundo a opinião do Secretário de Estado Interino, o comércio internacional, baseado numa grande expansão comercial, onde se assenta a estabilidade economica, é essencial para o estabelecimento de uma paz duradoura, no mundo.

Em uma conferencia de imprensa, durante as comemorações da "Semana do Comércio Mundial", James E. Webb, que exerce, interinamente, a Secretaria de Estado, fez a seguinte declaração:

"A comemoração, desta "Semana do Comércio Mundial", tem um significado todo especial para o povo norte-americano. Admitindo que os produtos possam ser, facilmente, intercambiados entre as nações; admitindo que somos capazes de resolver a situação economica, e admitindo, ainda mais, que podemos levar ás relações economicas internacionais, o espirito de um jogo limpo, deveremos progredir, muito mais, no sentido de um mundo pacifico.

"A tarefa não deveria ser tão dificil, porem, a confusão economica do após-guerra, agravada pelas tentativas comunistas em aumentar o cáos economico com que se debatem os povos livres da terra, tomou a tarefa mais dificil, fazendo com que a solução se torne mais urgente.

"Não existe tal coisa, hoje em dia, como capacidade economica própria, nem para os Estados Unidos ou qualquer outra grande nação do mundo. O nosso bem-estar como povo, é inseparável de uma grande expansão comercial, do mundo. O Programa de Recuperação Européia, e nosso Programa de Acordos Comerciais Reciprocos, a proposta Organização Comercial Internacional, e o Programa de Cooperação Técnica e Cientifica, do presidente Truman, para o melhoramento das áreas pouco desenvolvidas, dos outros paises, são todos parte desse objetivo".

AS NOVAS RELAÇÕES IANQUE-ARGENTINAS

Reserva de 20% das novas exportações para o pagamento dos atrazados em dolares — Acôrdo

RIO, junho.

O embaixador argentino em Washington anunciou, que o seu pais havia idealizado um programa, baseado na liberdade do comércio, com o objetivo de intensificar, as exportações argentinas para os Estados Unidos. De conformidade com esse programa, 20% das divisas em dólares adquiridas pela Argentina serão reservados para o pagamento dos atrasados devidos aos Estados Unidos. Alem disso, as firmas norte-americanas radicadas naquele pais não teriam dificuldade em transferir as suas rendas e o Instituto Argentino de Fomento Comercial exerceria meramente um controle geral de "proteção" ao comércio exterior, ao invés de agir como agencia de exportação e importação. Entre os produtos argentinos que poderiam ser exportados para os Estados Unidos foram enumerados os seguintes: lã, pelos e couros, carne enlatada, óleos e gorduras, mel, vinho, caseina, frutas e produtos medicinais.

Noticias mais recentes, procedentes de Buenos Aires, anunciam a formação de uma comissão mista argentino-americana para estudar os problemas comerciais entre os dois paises. Essa comissão fôra projetada há mais de oito meses pelo Embaixador James Bruce, o qual muitas vezes exprimiu a opinião de que os produtos argentinos poderiam ser facilmente vendidos no mercado norte-americano, contribuindo, assim, para o equilibrio da balança de comércio entre os dois paises.

Entrementes, as negociações comerciais entre a Argentina e a Gra-Bretanha atingiram á sua fase mais dificil havendo grande possibilidade de que os embarques de carne sejam paralisados. Ao que se informa, a União Soviética está, tambem, interessada na compra de óleo de linhaça e extrato de quebracho produzidos na Argentina.

FLASM

(Continuação da 1.ª página)

CISA UMA VIDA HUMANA PARA SALVAR A "RONDA NOTURNA", MANDE-ME BUSCAR"; ENTRE OS ARTISTAS BRASILEIROS, ADMIRA PEDRO AMERICO, E ENTRE OS MODERNOS, PORTINARI (1.ª FASE).
A GRAVURA SEMPRE FOI UMA PAIXÃO DE SUA VIDA.
GOSTA IMENSO DE TRABALHAR COM AS MÃOS: "AS MÃOS É QUE FAZEM O HOMEM INTELIGENTE".
ESCREVEU "RONDÔNIA" EM 1912.
GOSTA MUITO DE GIRIA E TEM HORROR A GRAMATICA: "SE ESCREVO CERTO, É SEMPRE POR ACASO.
GOSTA MUITO DE PIMENTA E CONSIDERA-SE UM BOM COSINHEIRO.
NUNCA FRACASSOU EM SUAS INICIATIVAS.
SEMPRE SENTIU DENTRO DE SI O GERME DE UM GENERAL, MAS NUNCA LHE OFERECERAM SENÃO POSTOS DE TENENTE.
PENSA TER REALIZADO O MAIS POSSIVEL O SEU SONHO DE MOCIDADE.
CONSIDERA VILA-LOBOS O MAIOR COMPOSITOR QUE AS AMERICAS TEM DADO.
FOI MAJOR-MÉDICO DA RESERVA DA 1.ª LINHA DA 2.ª CLASSE, HOJE REFORMADO.
CONSIDERA ENCERRADA SUA CARREIRA CIENTIFICA, DESDE QUE NÃO PODE CONTINUAR OS SEUS TRABALHOS DE PESQUISA.
ESPERA MORRER HÁ MUITOS ANOS, A QUALQUER HORA.
"ACREDITO PIAMENTE QUE VOU REVIVER EM ALGUMAS VIOLETAS QUE ESTÃO PLANTADAS NO TUMULO DE MINHA MÃE EM PETRÓPOLIS, PARA ONDE IREI".

PASSOU O DIA DE RACINE

(Conclusão da 1.ª página)

tentativas biograficas de descobrir abismos do mal dentro do próprio Racine. Mas na sua arte nenhum crime será "le dernier": as possibilidades do mal são ilimitadas. Pela omnipresença do mal no seu teatro Racine é poeta baudelairiano.

A expressão manifesta do mal, no teatro de Racine, é de natureza sexual. Sempre se sabia disso. Mas ainda no tempo de Lemaitre tentaram diminuir o fato (lembra-se o famoso inquérito: "Andromaque est-elle coquette?"), enquanto hoje se descobre o sadismo até nas figuras, esculturais de "Iphigenie en Aulide". E tem "Phédre"!

O papel preponderante dos ciumes, nessa luta dos sexos, demonstra que se trata menos do instinto biológico do que da "vontade de poder". A sexualidade, na arte de Racine, é simbolo do Poder. Mas só quando a angustia religiosa dos ultimos anos já não permitiu mais ao poeta o uso dos simbolos sexuais manifestou-se sem véu, em "Athalie" a vontade de opôr-se ao poder estabelecido, advertindo-o contra

... cet esprit d'imprudence et d'erreur,
De la chute des rois funest avant-coureur.

A expressões religiosas desempenham ali o mesmo papel como na poesia de duvida do grande poeta barroco John Donne, cuja influencia se manifesta hoje em Pierre Emmanuel. Seria insensato considerar como liberal moderno o jansenita do século XVII; mas quem escreveu "Athalie" é bem o precursor dos poetas da "Resistence".

Aí, Racine já parece "atualizado" — mas esse Racine que quase é contemporaneo nosso, não é o Taine nem o da história. Por mais "barroco" que tenha sido o fundo de sua alma poética, a expressão — é clássica. Mais urgente do que a tarefa de "atualizar" Racine é a de restabelecer o valor intemporal de sua arte.

Uma tentativa dessas encontra-se no livro do critico inglês Martin Turnell: **The Classical Moment Studies of Corneille, Molière and Racine** (London, Hamish Hamilton); tentativa de demonstrar a disciplina do espirito barroco pela forma clássica. Livro cheio de pormenores interessantes e ás vezes profundos que formam no entanto conjunto inorganico. Já não é possivel coordenar as artes de Corneille, Molière e Racine. Não existe "classicismo" assim, como fenomeno homogeneo. Para construir esse fenomeno literário (ou antes, para manter o conceito tradicional), Turnell está obrigado a acentuar os traços comuns dos seus três clássicos, quer, dizer, as qualidades que não pertencem a eles como individuos, para o ponto de vista de Taine. Uma arte classista daquelas seria, hoje, — "chinesa". Nem na França encontrou discipulos, nem encontraria leitores. Não se explicaria a presença de vestigios de construção dramática raciniana em Balzac nem de elementos poéticos racinianos em Baudelaire nem de reminiscencias racinianas revivificadas em Proust e Gide. E' o clássico Racine, embora não o Racine do classicismo que vive na tradição francesa.

Mas a tradição francesa não é de natureza retilinea, geometricamente estabelecida. Antes parece-se com labirinto complicado em que só o "habitué" consegue orientar-se — "nourri dans le sérail j'en connais les détours". Entrelaçam-se, naquela tradição, de maneira muitas vezes contraditória o "espirit geometrique", tão caracteristico da França dos grandes matemáticos e moralistas, o "esprit de finesse" dos pascalianos e dos pascalianos "a rebours", á maneira de Baudelaire, e um "esprit d'opposition", exatamente tão forte como a própria tradição que o contrabalança. Digamos: La Rochefoucauld, Pascal, Molière, Boussuet. Não há definição de classicismo em que pudessem entrar todos esses elementos. Mas quem reune em si, de maneira contraditória e por isso poética, todos aqueles elementos, é o poeta completo da França: o clássico.

Seu mundo não é o do classicismo nem o de qualquer século da história francesa mas sim o mundo autonomo que Racine criou: o mundo de Andromaque e Hermione, de Britannicus e Bérenice e Bajazet, de Monime e Iphigénie; o abismo aberto de "Phédre" e o templo, trono e céu de "Athalie". E' um mundo permanente. Há 30 anos ou mais pretendem dizer algo "de novo" sobre esse mundo; mas não conseguem. Talvez nem seja possivel dizer algo de novo sobre mundo tão permanente, mas tampouco é necessário. Apenas é preciso entrar — "Introite, nam et hic dii sunt". E' preciso ler Racine, para saber que o dia de Racine ainda não passou...

ILEGÍVEL

65.000 Toneladas de Trigo e 45.000 Toneladas de Farinha

FORNECERÁ O URUGUAI AO BRASIL EM VIRTUDE DO ACÔRDO RECEM-ASSINADO — OUTROS ITENS DO IMPORTANTE CONVENIO

RIO, junho

O texto do Convenio Comercial entre o Brasil e o Uruguai, recentemente assinado, é o seguinte:

O Uruguai, representado pelo Banco de la Republica vende aos Estados Unidos do Brasil, cuja representação assumem nesta emergencia a Comissão Economica Brasileira e posteriormente será a mesma delegada ao Banco do Brasil S. A., Agencia de Montevidéu:

65.000 toneladas de trigo na base de 78 de peso hetolitrico e outras estipulações contidas nos decretos de 12 de maio e 10 de dezembro de 1948, a granel, admitindo-se até um 15% de trigo em sacos novos ou de primeiro uso;

45.000 toneladas métricas de farinha de trigo, qualidade "000", de acordo com a tipificação argentina.

Para o transporte, tanto do trigo como da farinha de trigo serão utilizados de preferencia vapores de bandeira uruguaia e brasileira e se possivel em partes iguais.

Em ambos os casos mencionados acima, fica estabelecido que os impostos consulares são por conta do comprador e que as operações a que dêm origem estas vendas serão liquidadas navio por navio.

O Banco de la Republica Oriental del Uruguay pode fazer entrega imediata do total da tonelagem de trigo que vende aos Estados Unidos do Brasil e como respeito á farinha de trigo está em condições tambem de fazer entrega imediata de até 15.000 toneladas e o saldo restante entregaria á razão de 10.000 a 15.000 toneladas mensais, aproximadamente.

Como compensação por esta venda de trigo e farinha de trigo, o Uruguai abrirá cota de importação dos produtos detalhados a continuação:

Erva-mate . . .	US$	2.900.000
Bananas	"	900.000
Madeiras	"	2.900.000
Fumo	"	1.150.000
Cacau	"	300.000
Café	"	950.000
Tecidos	"	400.000
Fios	"	400.000
Maquinárias e acessórios . . .	"	300.000
Metais e Manufaturas	"	500.000
Algodão	"	100.000
Total . . .	"	10.300.000

No suposto caso de que os Estados Unidos do Brasil não estiverem em condições de entregar a totalidade dos produtos anteriormente citados, poderá aplicar-se a disponibilidade resultante para aumentar a cifra estabelecida a algum dos outros produtos que integram habitualmente a exportação do Brasil para o Uruguai, ou incluir outras rubricas cuja importação possa interessar a Republica Oriental do Uruguai, prévio acordo entre o Banco do Brasil e Banco de la Republica.

O Banco de la Republica Oriental del Uruguay transmitirá ao Contralor de Exportaciones e Importaciones os detalhes concernentes á importação de produtos brasileiros a fim de que sejam outorgadas livremente as licenças correspondentes.

O Conrato de Exportaciones e Importaciones, por intermédio do Banco de la Republica Oriental del Uruguay, remeterá ao Banco do Brasil S. A. a relação dos importadores uruguaios beneficiados com as licenças de importação por nomes, espécie de mercadorias e valores em dólares a fim de que o Banco do Brasil S. A. facilite a concessão das licenças de exportação no Brasil.

Para efeito da compensação das importancias em dólares o Banco do Brasil S. A. (Rio de Janeiro) abrirá uma conta corrente especial na qual se creditará a favor do Banco de la Republica Oriental del Uruguay, a importancia correspondente a cada um dos embarques de trigo e farinha de trigo, até formar a importancia total desta negociação e, ao mesmo tempo se debitarão os correspondentes á aquisição ou aquisições de produtos de procedencia brasileira, de acordo com as modificações que se introduzam no acordo com o que já está estabelecido.

Ambos paises colaborarão para facilitar a tramitação das licenças de exportação que incumbem a cada uma das partes contratantes nas suas respectivas importações e exportações.

Para o efeito do cumprimento da negociação que fica estabelecida entre os Estados Unidos do Brasil e a Republica Oriental do Uruguai, em nenhum caso ambos paises proibirão as exportações dos artigos que a mesma se refere.

GASTO PARA RECEBER

Mais de 5% dos Orçamentos para Cobrança de Impostos

EM MUITOS CASOS, O CUSTO DA ARRECADAÇÃO É TANTO MAIOR QUANTO MENOR O VULTO DA RECEITA — O ESTADO QUE MAIS DISPENDE COM O APARELHAMENTO É O DE MATO GROSSO — DADOS INTERESSANTES SOBRE EXACÃO E FISCALIZAÇÃO

RIO, maio — Estatisticas recentemente divulgadas pelo Conselho Técnico de Economia e Finanças, através de seu boletim, oferecem material suficiente ao estudo do custo da arrecadação, na órbita da administração regional. Isto se torna possivel em virtude de as normas e padrões elaborados, pelas duas primeiras conferencias de técnicos em contabilidade publica e assuntos fazendários e aprovados pelo decreto-lei n.º 2416, de 17 de julho de 1940, haverem introduzidos, nos orçamentos dos Estados e Municipios, uma técnica até certo ponto revolucionária, em matéria de classificação da despesa.

Como é sabido, nos orçamentos publicos de quase todos os paises, a discriminação da despesa obedece, geralmente, ao duplo critério funcional e instrumental. No primeiro caso, tem-se a despesa do órgão — secretaria, departamento, etc. — dentro do esquema funcional da administração. No segundo, a despesa do elemento — pessoal, material, etc. — dentro da dotação de cada unidade administrativa. As normas de padronização em vigor introduziram, na classificação da despesa, um terceiro critério, a que se poderia chamar finalistico.

A despesa é aqui dividida em "serviços", de acordo com os seus fins. Ainda mais: esse novo critério não afeta o desdobramento da despesa. A classificação por serviços se faz, exclusivamente, por meio da codificação numérica que acompanha cada dotação orçamentária. A classificação da despesa pelos seus fins, segundo a fórmula adotada pelos Estados e Municipios, representa um notável avanço no dominio da técnica orçamentária. Ela permite, entre outras cousas, interessantes pesquisas no tocante á apuração do custo dos serviços publicos — aspiração ainda não concretizada nem mesmo nos paises tecnicamente melhor aparelhados.

EXAÇÃO E FISCALIZAÇAO FINANCEIRA

Esta circunstancia feliz permite já agora ao Conselho Técnico de Economia e Finanças apresentar estatisticas interessantes para os que se demoram no exame das questões financeiras. As relativas ao custo da receita, nos Estados e no Distrito Federal, por exemplo, são de especial significação, pelos angulos que desvendam no campo da super-visão, da arrecadação e da fiscalização da receita publica.

Os totais despendidos em cada Unidade da Federação com a exação e fiscalização financeira constituem, como faz ver o boletim do C. T. E. F., se não a importancia exata, pelo menos um indice bem aproximado do custo de sua arrecadação. Daí, o interesse para estudo de sua relação percentual com o total da receita tributária. E' crença geral que o custo da arrecadação é tanto mais alto quanto menor é o vulto da receita. Esta presunção é até certo ponto confirmada dentro da realidade brasileira. Há, porem, uma série de outros casos em que a regra não se parece confirmar. Estados em condições equivalentes se apresentam com cifras bem distanciadas. Há grandes Unidades da Federação com alto custo de arrecadação; e vice-versa.

Para esses casos, ter-se-ia que encontrar outra explicação. São três, segundo admitem os técnicos do Conselho Técnico de Economia e Finanças, os fatores que mais acentuadamente têm influido na determinação do custo da arrecadação estadual: a) grau de eficiencia técnica dos respectivos aparelhos arrecadadores; b) condições peculiares a cada Estado; e c) diversidade no critério de classificação das despesas no "serviço" exação e fiscalização financeira. Há Estados como Amazonas, por exemplo, de estrutura economica mais ou menos simples. A riqueza tributária do Estado se concentra em um numero reduzido de produtos em grande parte destinados á exportação. Outro exemplo é o do Pará, em que a Capital funciona como cidade-entreposto em relação a quase todo o Estado. Tais fatos explicam, em parte, o custo relativamente baixo com que se apresenta a arrecadação nesses Estados de receita pouco volumosa.

A POSIÇAO DOS ESTADOS

Em conjunto, os Estados e o Distrito Federal reservaram, em 1948, para a despesa de exação e fiscalização financeira, a importancia de 433,3 milhões de cruzeiros, importancia essa correspondente a 5,2% do total da receita tributária orçada. Relativamente a essa importancia total, os Estados que mais iriam gastar, com a cobrança de impostos, eram o de São Paulo — 157,2 milhões de cruzeiros, o de Minas Gerais — 55,4 milhões, o do Rio de Janeiro — 37,2 milhões, o do Rio Grande do Sul — 36,8 milhões, o da Bahia — 22,1 milhões, e o do Paraná — 21,8 milhões.

O Distrito Federal não consta entre as Unidades da Federação que mais iriam gastar com a arrecadação de impostos porque, como despesa de exação e fiscalização financeira, a Prefeitura desta Capital não arrola a atinente a pessoal fixo. Nestas condições, no orçamento do Distrito Federal apenas aparece, como verba destinada ao custeio da arrecadação, a importancia de 17,0 milhões de cruzeiros, o que equivale a 1,2% do total da receita tributária para 1948.

Relativamente ao montante da receita tributária, o Estado que mais dispende com exação e fiscalização financeira é o de Mato Grosso. Ali, as despesas em foco alcançavam 12,6% da receita. Ou, em outras palavras, gastava-se 12 cruzeiros e 60 centavos para arrecadar 100 cruzeiros. A seguir, colocava-se o Maranhão, onde o custo da arrecadação atingia a 11,9% da receita. Em terceiro lugar surgia Goiaz, com 11,4% de sua receita reservados ao custeio dos impostos, imediatamente, após vinha Sergipe e Piauí com respectivamente, 10,8% e 10,3%.

Os demais Estados tinham o seguinte comportamento, no que tange á percentagem das despesas com a arrecadação sobre o total dessa arrecadação:

Paraíba	9,6%
Rio Grande do Norte	9,5%
Rio de Janeiro . . .	9,2%
Ceará	,8%
Amazonas	7,6%
Espirito Santo	6,8%
Alagoas	6,6%
Minas Gerais	6,3%
Paraná	6,3%
Bahia	5,7%
Pará	5,5%
São Paulo	5,5%
Santa Catarina . . .	5,0%
Pernambuco	4,4%
Rio Grande do Sul .	2,8%

Observa-se, com a leitura dos elementos acima, que, a exceção do Rio de Janeiro, todos os grandes Estados do país, do ponto de vista tributário, gastam com a cobrança de impostos menos de 7% de sua receita.

O Mundo Econômico

De Londres

MAIS DINHEIRO PARA AS COLONIAS — O desenvolvimento economico das colonias é essencial não somente á melhoria do padrão de vida dos povos coloniais mas tambem ao seu progresso politico. Esse é o principio que inspirou um projeto de lei apresentado ontem á Camara dos Comuns. O projeto propõe elevar, de um milhão para dois milhões e meio de esterlinos, a verba a ser gasta anualmente com pesquisas das colonias, e permitirá aumentar de 17.500.000 para 20.000.000 de libras as despesas anuais com o desenvolvimento economico, serviços sociais e pesquisas. As atividades de pesquisas passaram a ser a base de qualquer plano de desenvolvimento colonial. No ano passado foram apresentados mais de 60 projetos novos e quase noventa projetos suplementares. A maior parte das verbas foi gasta em pesquisas agricolas, veterinárias e florestais.

IMPORTAÇAO CANADENSE DE OLEOS — Durante os dois primeiros meses de 1949, o Canadá aumentou de 600% as suas importações de óleo de caroço de algodão, em confronto com o mesmo periodo do ano anterior. Esse incremento foi motivado pela suspensão das restrições sobre a venda da margarina, para cuja fabricação o referido óleo contribui com 75%. As estatisticas oficiais canadenses revelam que, em janeiro e fevereiro de 1948, foram importadas 864.000 libras daquele óleo, avaliadas em US$ 272.000, ao passo que no mesmo periodo, em 1949, esses algarismos subiram para 6.173.000 libras e US$ 1.046.000.

Os circulos comerciais canadenses não dão crédito aos rumores de que o governo daquele pais procuraria restringir a importação do óleo em questão, com o objetivo de economizar dólares estadunidenses. Ao que se afirma, é extremamente dificil determinar-se, com precisão, qual é a relação existente entre o aumento da importação do óleo e o da produção de margarina, já que parte do produto importado é utilizada para outras finalidades, tais como gorduras vegetais. Em principios de fevereiro, foram suspensas todas as restrições quantitativas sôbre a importação do óleo.

—o—

O CACAU NA ULTIMA SEMANA — No inicio da semana passada a tendencia do mercado do cacau era de baixa; firmou-se, entretanto, nos dias seguintes, encerrndo-se o periodo com um avanço de 30 a 55 pontos. A situação do mercado refletia uma ausencia de novos estimulos e os vencedores potenciais desenvolviam pouca atividade em consequencia da firme politica dos principais paises produtores, parecendo, outrossim, que o Brasil e a Africa Ocidental possuiam apenas partidas limitadas em disponibilidade, alem do stock aproximado de 800.000 sacas do produto brasileiro ora sendo armazenadas aqui. Durante a semana chegaram 82.619 sacas, das quais 67.180 procedentes da Bahia, 1.455 do Pará e 1.650 de Vitória. No final do periodo os stocks constavam de 297.739 sacas, em confronto com 44.432 em igual periodo de 1948. O cacau da Bahia foi cotado a US$ 0,21 e o de Acra, a US$ 0.19 a libra.

A Media do Progresso é Cada Vez Maior

A produção mundial está em franca ascensão segundo as predições

LAKE SUCCESS, (USIS) — Segundo o Diretor Geral do Bureau Internacional do Trabalho, das Nações Unidas (ILO), a produção mundial está em franco progresso, assim como as possibilidades de empregos têm aumentado, consideravelmente, segundo as predições que em média, registrada no após guerra, "tem, em seu total, igualado, se não excedido ás expectativas".

O Diretor do ILO, David A. Morse, em seu relatório anual sôbre economia e trabalho descreveu as atividades economicas de há um ano, visando um maior auxilio técnico proporcionado pelo ILO. O relatório será debatido pelos representantes dos empregadores, empregados e governos de 61 paises, na Conferencia Internacional do Trabalho que se reunirá em Genebra, no dia 8 de junho.

Concernente aos niveis de produção mundial e possibilidades de empregos, Morse disse, em parte:

"Os unicos pontos sérios na produção mundial e no que se refere á empregos, foram notados, no decorrer de 1948, nos paises derrotados do eixo e nas áreas onde as hostilidades continuam. A média do progresso no após guerra, em seu total, tem sido igualada, se não superadas as expectativas".

Falando sobre a produção européia, disse:

A despeito da grande destruição e das perturbações economicas, a média da recuperação industrial européia, depois da segunda guerra mundial, foi muito mais rápida do que a que se verificou depois da primeira guerra. Foi necessário ás industrias manufatureiras européias, um periodo de seis anos para recuperar o nivel de antes da guerra, depois de 1918, porem um ano e meio depois do fim das hostilidades". — C.

NOVAS BARREIRAS ALFANDEGARIAS

U. S. A. Proibe a Entrada de Oleos

Riscadas as possibilidades de concorrencia ao produto americano nos Estados Unidos — Estariam livres mamona, dendê e côco devido a importancia industrial

RIO, maio — Transacta — Na semana passada, foi submetido á Camara dos Representantes dos Estados Unidos um projeto de lei visando a cobrança de direitos equitativos sobre todos os óleos e gorduras importados, como medida de auxilio aos produtores nacionais. O projeto tem, fundamentalmente, por objetivo, impossibilitar a concorrência ao produto nacional.

No ano passado, a grande produção de óleos de soja, caroço de algodão, milho e linhaça, assim como de óleos e gorduras animais, resultou no grande aumento dos "stocks" nacionais desses produtos, justamente quando o concurso passou a decrescer, em confronto com os anos anteriores. Além disso, a escassês de dólares no exterior e o aumento da produção de óleos e gorduras em várias regiões do mundo originaram uma tendencia para a redução das exportações norte-americanas desses produtos. Verificou-se consequentemente, grande baixa de preços no mundo inteiro. Os elementos partidários do projeto de lei ora apresentado ao Congresso, esperam que a sua aprovação provoque a alta dos preços no mercado nacional, sem alimentar as possibilidades do produto nos mercados estrangeiros, aumentando, simultaneamente, o consumo dos óleos e gordura produzidos no país.

QUESTAO DA LINHAÇA

Algumas firmas de New York interessadas no comércio de óleo de linhaça, afirmam que as restrições atuais sobre a importação daquele óleo parecem suficientes para proteger os produtores nacionais, evitando o "dumping" do produto estrangeiro no mercado norte-americano. Na opinião de alguns industriais, poder-se-iam adotar regulamentos semelhantes com respeito a outros óleos estrangeiros, tôdas as vêzes que estes constituam uma ameaça á produção norte-americana.

OS ESTRATEGICOS

Ao que se informa, enquanto a situação politica, chinesa continuar incerta, as importações de óleo de tungue não colocarão em perigo os produtores nacionais do referido óleo. Ao invés disso, talvez surja séria escassês desse óleo no mercado norte-americano, uma vez que a sua produção nos Estados Unidos está muito abaixo do consumo. A maior parte da produção norte-americana do ano passado já foi vendida e somente no fim do proximo outono o produto nacional estará novamente em disponibilidade. Afirma-se, tambem, não ser conveniente a cobrança, de direitos de importação na forma proposta, no caso dos óleos ou sementes oleaginosas de importancia, estratégica, tais como os óleos de dendê, mamona e côco, que não são produzidos nos Estados Unidos e têm importancia vital para as industrias de fôlha de Flandres, fluidos para freios nilon, sabões, glicerina e revestimentos de proteção, assim como no caso dos ácidos gordurosos, essenciais para a defesa do país e que figuram no progama norte-americano de estoeagem. Os partidários do projeto de lei admitem que os direitos de importação afetariam, principalmente o comércio dos óleos de tunque, mamona, oiticica, dendê e coco, assim como das matérias primas para a produção desses óleos.

MEIO MILHÃO DE TONELADAS DE AÇO

AUMENTO GERAL NA PRODUÇÃO BASICA

Só o ouro não aumentou — Como se distribuiram as diversas cifras no ano passado

RIO, junho

De conformidade com os dados coligidos pelo Serviço de Estatistica do Ministério da Agricultura, o Brasil produziu em 1948 o seguinte: aço, 484.656 toneladas, no valor de Cr$ ..... 992.267.796,00; guza, 552.735 toneladas, no valor de Cr$ .. .. 592.268.459,00; laminado, 395.623 toneladas no valor de Cr$ .... 1.216.117.344,00; cimento, ... 1.112.827 toneladas, no valor de Cr$ 618.781.268,00; carvão mineral, 2.015.286 toneladas, no valor de Cr$ 282.550.145,00; ouro, ... 4.051.114 gramas, na importancia de Cr$ 115.083.762,00; prata, 718.284 gramas, na importancia de Cr$ 409.313,00; arsenico, 1.019 toneladas, na importancia de Cr$ 4.077.580,00.

Em confronto com o ano de 1947, verificou-se aumento de toda a produção acima referida, excetuada a de ouro. Em toneladas, o aumento é o seguinte: aço 97.594; guza, 71.806; laminado, 98.937; cimento, 199.302, carvão mineral, 35.680; arsenico, 18 toneladas. Em gramas, prata, 87.094. Em relação ao ouro, o decréscimo foi de 163.233 gramas.

SANATORIO RECIFE
Direção: Drs. Arnaldo Di Lascio e Jarbas Fernambucano
— Rua Padre Inglês n.º 257 —
Serviço de Psicologia
FONE: 2072—RECIFE
Doenças Nervosas e Mentais
Regimes — Repouso — Eletroterapia

DESENCONTRO DE ESTATISTICAS

Explicações sobre os 'Deficits' em Dolares

RIO — O Escritorio de Expansão Comercial do Brasil em Nova York divulgou, nos Estados Unidos, a seguinte nota:

"Segundo as estimativas oficiais brasileiras, o comercio brasileiro-norte-americano foi desfavoravel ao Brasil em 1948, em cerca de Cr$ 1.485.937.000,00, ou seja US$79.476.000. Embora as cifras do Departamento de Comercio dos Estados Unidos atribuissem ao Brasil um saldo de aproximadamente US$16.400.000, na base de valores F. O. B., o computo das importações brasileiras, C. I. F. portos brasileiros, apresentou o "deficit" mencionado.

Esse resultado se deve ao pagamento de seguros, fretes e outros encargos, os quais elevam grandemente os valores C. I. F. e drenam dolares, não só por se tratar de pagamentos, a maior parte dos quais feitos a companhias estrangeiras de seguros e de navegação, como tambem por que o são principalmente em dolares.

Por exemplo, um trator embarcado para o Brasil por uma firma norte-americana, por um preço de compra de US$7.200, na realidade custará ao comprador brasileiro US$8.266, uma diferença de US$1.066 o useja 13 por cento do total. Da mesma forma, 35 toneladas de arame farpado comprados nos Estados Unidos ao preço de US$4.852, custarão ao importador cerca de US$5.071, o que equivale a uma diferença de 4,3 por cento.

"Outro fator que contribui para a discrepancia dos dados estatisticos brasileiros e norte-americanos é o prazo decorrido entre o embarque da mercadoria em um pais e a sua chegada a outro. Assim é que parte dos embarques feitos no mês de dezembro em porto brasileiro só alcançará os Estados Unidos em janeiro do ano seguinte e vice-versa. A essas explicações se deve acrescentar ainda os metodos diferentes de apuração posivelmente seguidos pelas repartições competentes dos dois paises.

"A proposito cabe observar que os dados do Departamento de Comercio dos Estados Unidos, registraram "deficits" de ..... US$3.900.000 e de US$10.400.000 respectivamente para janeiro e fevereiro de 1949, contra o Brasil.

Dessa forma, o total de ..... US$14.300.000, de "deficits" comerciais já acumulados nos dois primeiros meses do ano, quase contrabalança o saldo de ..... US$16.400.000 que aquele Departamento atribuiu ao nosso pais em 1948. As cifras brasileiras mostrarão resultados, sem duvida, ainda mais desfavoraveis. As importações americanas feitas do Brasil em fevereiro desceram ao nivel mais baixo desde agosto de 1947.

"Com as exportações brasileiras a um ritmo mensal de ..... US$30.000.000 abaixo do total registrado em dezembro de 1948 pelo Departamento de Comercio, as importações feitas dos Estados Unidos pelo Brasil se conservaram, no entanto, em nivel comparativamente alto, o que evidencia, aliás, a necessidade de serem reduzidas.

Em fevereiro por exemplo, as importações brasileiras nos Estados Unidos montaram a ..... US$44.800.000, na base de valores "F. O. B." havendo excedido a media mensal das importações, em 1948, de cerca de ..... US$33.500.000".

Sobre Produtos do Brasil

RIO, junho

PIAÇAVA — Este produto nativo, obtido da exploração extensiva, ocupa um lugar de destaque no comércio brasileiro, constituindo um dos bons negócios para o Estado da Bahia, o maior e quase unico exportador. Ainda agora a divulgação de numeros relativos ao ano de 1948, efetuada pela Bolsa de Mercadorias e Valores da Bahia, nos permite apreciar um pouco o comércio da piaçava. Foram embarcados, no ano passado, 69.614 volumes da mercadorias, pesando um total de 4.016 toneladas. O mercado interno foi o maior comprador da piaçava baiana, tendo recebido 1.457 toneladas. No exterior a Grã Bretanha se inscreveu como o maior importador, tendo adquirido 910 toneladas; em segundo lugar colocaram-se os Estados Unidos com 882 toneladas; em terceiro, a Bélgica, com 328 toneladas e, em quarto, Portugal, com 240 toneladas. Alem destes maiores, nada menos de oito paises receberam piaçava da Bahia, em quantidades menores.

SUPER-FOSFATOS — Uma informação aqui divulgada deu origem a que outras informações recebessemos sobre a industria de fertilizantes no Brasil. A Serrana de Mineração, que está aproveitando as jazidas de Ipanema e Juçupiranga, em São Paulo, aplicou, especialmente nesta ultima, em maquinaria, instalações, benfeitorias, material rodante, etc., cerca de 15 milhões de cruzeiros. Cogita mais da instalação, em Santos, de uma grande fábrica de super-fosfatos, cujo volume de produção anual deverá ser inicialmente de 50.000 toneladas, comportando ampliações para o dobro.

CARNAUBA — No Instituto Nacional de Oleos o sr. Cunha Bayma realizou uma exposição sobre o que observou, nos Estados Unidos com relação á carnauba. O sintético é uma ameaça de fato e não mais em potencial e a sustentação do nosso produto está na dependencia de como nos comportemos, sobretudo nas questões de qualidade e preço. Quanto ao preço, espera-se que com o financiamento em vista, se logre um nivel de estabilidade; quanto á qualidade, vamos cuidar de racionalizar a exploração e o beneficio. A produção de cêra, que em 1920 era de 3.500 toneladas, alcançou em 1930 a 7.900 e a 10.700 toneladas em 1935. Desde então tem se mantido em torno desse nivel. Dois Estados concorrem com 80% da produção brasileira: Piauí e Maranhão. Os Estados Unidos são os maiores consumidores.

Dr. Lamartine Vasconcellos
Assistente do Hosp Pedro II
Doenças, da Nutrição e Sifilis
Coração e aparelho digestivo
CLINICA MEDICA
CONSULTAS: á tarde
Consultório: Edificio Sloper. Sala 21 — 2º andar — Rua Nova, 352 — Fone 6-9-6-7.
Res.: Rua Falcão Lacerda, 372
Tegipió — Recife

BILHETES DE PARIS

A Televisão Francesa

Fernando Tude de SOUZA
(Para os "D. A.")

PARIS, (Por via aérea) — No "Tour d'Argent", o mais granfino dos restaurantes de Paris, local frequentado pelos artistas de Hollywood que passam pela "capital do mundo", desfrutando da hostilidade de Monsieur de Vorms, o grande industrial francês, tive oportunidade de inteirar-me do progresso colossal da televisão francesa. Nas vezes anteriores que visitei Paris tive ensejo de assistir a transmissões de televisão francesa. Os milhares de pessoas que viram uma demonstração realizada no Rio de Janeiro, em combinação com a Rádio Nacional e algumas firmas comerciais, estão longe de ter uma idéia da preciosidade que já é a técnica da televisão com a aparelhagem da Rádio-Industrie, sob a sábia direção do já famoso técnico Henry de France, homem encantadoramente modesto, mas que é uma das maiores autoridades do mundo na especialidade. Vi a televisão na Inglaterra, nos Estados Unidos e na Fnaça e digo, com connecimento de causa, que a mais perfeita, no ponto de vista técnico, é a da França. Houve mesmo, no meu opinar, um exagero técnico na parte francesa. Enquanto os americanos e ingleses resolveram estabelecer um determinado numero de linhas para o trabalho de sua televisão e entraram no importante capitulo da produção em massa, os franceses continuaram nas suas experiencias quase com numero duplo de linhas. A imagem francesa é perfeita. O governo local acaba de aceitar a base da Rádio-Industrie como a definitiva da França, adotando-a em toda sua aparelhagem.

Até o momento ainda não se definiu a politica brasileira de televisão, sendo muito curioso lermos todos os dias os projetos de instalações especiais, antes que nosso governo tenha estabelecido as bases. Caberá á Comissão Técnica de Rádio, do Ministério da Viação, propor a base brasileira ao governo para aprovação. Há naturalmente, neste instante, uma grande pressão de interessados no assunto, sobretudo por parte dos governos das nações produtoras, pois o que nem todos os leitores sabem é que, por enquanto, os aparelhos franceses não podem captar as transmissões feitas com aparelhos americanos e vice-versa. O problema tem certa complexidade e exige estudo minucioso.

A televisão francesa da Rádio-Industrie (pois é preciso que se diga que na França existiem tambem dois grupos numa luta cuja vitória começa a sorrir para a R. I.) acaba de obter um estupendo triunfo, pois conseguiu que o Santo Padre encomendasse um equipamento para a Santa Sé. Pela primeira vez no mundo aparecerá uma antena sobre a cupula da Igreja de São Pedro. Pio XII é um Sumo Pontifice propressista e grande animador da ciencia moderna. Ainda esta semana serão iniciados, em Roma, os trabalhos da televisão francesa na Santa Sé. Para lá já se dirigiu Henri de France e logo seguirá M. de Vorms.

A Rádio-Industrie possui dois onibus com todo equipamento da televisão. Estes carros têm percorrido toda a Europa e se preparam para ainda este ano, possivelmente em setembro, se apresentarem no Rio de Janeiro e São Paulo em interessantes demonstrações, sob os auspicios do governo da França e do Ministério da Educação do Brasil. Disse-me o sr. Vorms que espera visitar o Brasil, Uruguay e Argentina no correr do presente ano. Em sua companhia irá o sr. Waldmir Porché, diretor-geral da Rádio-difusion Française. Será mais uma excelente oportunidade para o publico brasileiro tomar contacto com uma das mais modernas técnicas de comunicação do século.

Todas estas revelações me foram feitas pelos homens mais categorizados da televisão e da radio-difusão francesa enquanto nos deliciavamos com o prato caracteristico do restaurante que é um dos mais famosos do mundo: "Canard". O restaurante que é tambem o mais antigo de Paris, costuma fornecer um certificado com o numero do pato comido. O nosso foi numero 199.162. Serão feitas comemorações especiais para o pato numero 200.000. Esta numeração vem desde 1890. Os parisienses são assim: gostam de conversar coisas sérias entre vinhos e pratos deliciosos. Bom costume, não resta a menor duvida.

DOLLAR SÓ PARA IMPORTAÇÕES ESSENCIAIS

O caso dos discos, canetas e outros objetos

RIO, junho

Preocupado com as ultimas noticias sobre o dóllar, que, á semana passada, chegou a ser anunciado a Cr$ 31,50, um leitor, que se mostra espantado — sem razão — por termos pago os restantes 60 milhões do empréstimo que fizemos no Federal Reserve Bank para garantia do nosso ouro, escreve-nos indagando a razão da existencia no mercado de tantos discos, canetas-tinteiros e esferográficas, e outros objetos semelhantes, de procedencia americana

Transferimos a pergunta do leitor a uma alta autoridade do Banco do Brasil, a qual nos assegurou que não têm sido concedidas licenças, ultimamente, para tais classes de objetos. Canetas e lapiseiras existentes são restos de stocks. Nada mais virá destes objetos dos Estados Unidos ou da Europa, estando o B. B. cientificado de que a industria nacional suprirá o país destes produtos. Quanto aos discos, só têm sido concedidas divisas para certa classe de matrizes, indispensáveis á própria industria nacional.

LITERATURA da SEMANA

Dos ARQUIVOS

O escritor Josué Montello aos 16 anos de idade (Foto dos Arquivos Implacaveis)

Os livros de Ataulfo

Nunca retive um volume do sr. Claudio. Esqueço-os voluntariamente no trem ou no bonde. Antigamente costumava mandá-los para os presos da Detenção. Mas depois raciocinei: "Pobres diabos! Já sofrem tanto! Para que afligi-los ainda mais com a literatura do Claudio de Souza?"

Agripino Grieco

ANTOLOGIA DE DEDICATORIAS

Impressa em "Jean Barois", de Roger Martin du Gard: "Ao senhor Marcel Hebert. A sua sensibilidade religiosa não pode deixar de ferir-se com certas tendencias deste livro. Eu o sei e por isso mais lhe agradeço ainda o ter consentido que lh'o dedique. O seu nome, no limiar destas paginas, não é somente o testemunho do respeitoso e perene afeto que ha vinte anos lhe tributo. Estou certo de que me valerá, de todos quantos conhecem a nobreza do seu pensamento e a rica contribuição critica da sua obra, uma atenção mais seria e um como reflexo do apreço que envolve a eloquente renuncia da sua vida R M G (Outubro de 1913).

Escrita em "Torre de Babel", de Carlos Dias Fernandes: "A alma estetica, lucida e carinhosa de Arthur Muniz, com a mais intima ternura — Carlos D. Fernandes".

Impressa em "O Sentido da Evolução", de Jorge Salis Goulart: "A' Poetisa e Prosadora Walkyria Neves de Salis Goulart, sublime prisioneira do meu Destino".

Escrita em "O Rio", de Carlos Lacerda: "Para o Lula, á espera das fotos dos seus quadros, para uma reportagem, pedindo me recomende á sua mulher e ao governador do territorio livre onde ha coqueiros. — Carlos Lacerda".

Impressa em "Assucar", de Gilberto Freyre: "A' minha prima Joana Castello Branco de Albuquerque Coimbra (Dondon de Morim) viuva do ilustre senhor de engenho pernambucano, que foi Estacio de Albuquerque Coimbra".

Escrita em "Marco Zero", de Oswald de Andrade: "Exemplar n.º 40 Imortais, pertencente ao bandeirante Manuel decidido agora á Agora da Poesia para mais subir. — Oswald de Andrade".

Impressa em "Les Fleurs du Mal", de Charles Baudelaire: — "Ao poeta impecavel, ao perfeito magico das letras francesas, ao meu cariacimo e veneradissimo mestre e amigo Théophile Gautier, com os sentimentos da mais profunda humildade dedico estas flores morbidas. — C. B."

N. B. — No prefacio das "Fleurs du Mal", André Gide afirmou que um dos mais engenhosos paradoxos de Baudelaire foi dedicar este livro cheio de emoção, de musica e de pensamento ao artesão mais seco, menos musical e menos meditativo que a literatura francesa produziu.

A FLOR DO LACIO

Mauro MOTA

"Filologia e Gramatica", eis o livro da semana, de autor pernambucano e editado no Recife.

Hoje não há mais oportunidade para muchôchos e ares de simulada indiferença em face dos estudos dessa especie. Isso foi uma inovação arbitraria e efêmera do movimento de 22. Querer agarrar-se a ela a esta altura, é o mesmo que precipitar-se no mar revolto, confiante num salva-vidas de algodão prensado.

Alguns escritores foram na onda, mas tiveram de recorrer a outra tabua de salvação. E, no caso, a outra tabua de salvação é a expressão correta, é a fidelidade a cânones bastante fortes para resistir aos caprichos e provocações de meia duzia de gaiatos.

Não venham com o exemplo de Mario de Andrade, que esse exemplo é uma cousa á parte. Mario de Andrade foi uma figura culminante e consciente do lugar que viria a ocupar em nossa historia literaria, através de uma obra de inegavel saber classico. Como tal, podia dar-se a certos luxos e liberalidades, talvez até para divertir-se com os bôbos que o seguiam do fundo miseravel da planicie.

Em todos os tempos, houve os chamados espiritos rebeldes, dispostos a desmanchar tudo o que estava feito e assinalar o quilometro zero nas letras, nas artes e nas ciencias. Mas não desmancharam cousa nenhuma e as obras que chegaram aos nossos dias são o fruto do encadeamento das conquistas espirituais da humanidade, em séculos de labor.

Não adiantam as idéias soltas, sem o revestimento da forma capaz de garantir-lhes a sobrevivencia. Ninguem se comunica com a posteridade manifestando despreso pelos valores eternos da lingua. E nesse sentido devemos louvar o trabalho e a vigilancia do prof. Jeronimo Gueiros em Pernambuco.

Há mais de quarenta anos, ele vive nas escolas, na tribuna, nos jornais e no livro, desenvolvendo uma atividade continua, que, ás vezes, parece superior ás suas forças fisicas e somente justificada por uma incontida vocação de filologo.

Não quer dinheiro, não quer brilho, não quer os aplausos dos homens, que a sua gloria é a gloria de reconciliar as novas gerações com os puros meios expressionais. E' ele mesmo quem nos diz que "a lingua é o que é e não o que desejamos que

ela seja ou o que fantasiamos a seu respeito. Ela não muda a sua indole nem altera o seu rumo diante das afirmações ditatoriais da filologia fantasista ou de preferencias e palpites."

Não se pense, contudo, que estamos diante do gramatico caturra e intransigente, desses inveterados colecionadores de próteses, paragoges e sinalefas. Pense-se, isto sim, que estamos diante do mestre atualizado e lucido nos seus metodos, anti-rigorista e até sensivel ás simplificações, contanto que não afetem o idioma nos elementos essenciais de origem e formação.

Vejamos algumas afirmativas do seu novo livro:

"A subordinação ás exigencias de inuteis etimologismos dos mestres lusitanos é incompativel com o avanço dos estudos filologicos do Brasil."

"E' para lamentar que, em cada novo acordo, haja um divorcio da simplificação e um avanço para complicações etimologicas."

"Temos a esperança de que não vingarão as novidades que estão transformando a ortografia simplificada em ortografia complicada ou no maior quebra-cabeça com que se pode torturar a memoria dos nossos escolares."

Esses propositos são perfeitamente realizados no seguimento da obra, inclusive no capitulo dos "Supostos Galicismos", origem de tanta confusão, sobretudo nas redações dos jornais.

A gramatica, essa cousa julgada odiosa por tanta gente, torna-se materia de interesse, graças ao tratamento que lhe é dispensado por um dos seus mais habeis e idoneos cultores. E deixa de torturar a memoria dos nossos escolares e outras memorias.

Se o mestre Gueiros sugerisse uma imagem, seria a do jardineiro incansavel diante da "ultima flor do Lácio inculta e bela."

Galeria

LXXI

Não se pode mais dizer que Alagoas parou depois da geração que deu, entre outros, um Aurelio Buarque de Holanda, um Arnon de Melo, um Afranio Melo, um Aloisio Branco, um Carlos Paurilio, um Carlos Duarte, um Diegues Junior, um Paulo do Couto Malta, um Raul Lima ou um Valdemar Cavalcanti. A novissima geração desponta com o impeto daquela que imediatamente a antecedeu. Poderiamos citar varios nomes, mas a esta "Galeria" temos de limitar o de José Augusto Guerra, como exemplo do que afirmamos. E tambem porque ninguem mais indicado para representar os do seu tempo do que José Augusto Guerra.

Começou no "batente" do **Jornal de Alagoas.** Logo sentiu-se que ele pretendia alguma cousa além da rotina de botar titulos em telegramas e fazer "espelhos" de paginas. Criou então, no seu matutino, a pagina literaria domingueira que não o excluia das oportunidades que dava a muitos, mas isso no ambito de sua provincia.

Ainda antes dessa iniciativa, completamente anonimo, enviou a este Suplemento alguns trabalhos que, para surpreendê-lo, como depois confessou, foram imediatamente publicados. E' que a força do escritor denunciava-se de modo a exigir apoio e compreensão.

Este ano, em abril, José Augusto Guerra foi, como representante de seu Estado, participar do Congresso de Jornalistas que se reuniu em São Paulo. Voltou de São Paulo, mas ficou no Rio. Tornou-se reporter do **O Jornal** e do **O Cruzeiro.** O que escreve parece vir de um "az" do jornalismo, nunca de um quasi adolescente ainda, jamais de quem há tão pouco tempo deixou de fumar escondido e de bater na casa dos visinhos e correr.

Volta de Eustaquio Duarte

De Teresopolis, onde se acha convalescendo da doença que o "jogou fóra da circulação por dois meses", Eustaquio Duarte manda o artigo que hoje publicamos. Debate com argucia e o equilibrio expressional de sempre, novos problemas de estetica, quasi ainda não tratados entre nós e sobre os quais promete outras analises e interpretações.

Isso significa a volta á atividade depois de curta interrupção, de um dos colaboradores mais apreciados pelos organizadores e pelos leitores deste Suplemento. De um dos colaboradores mais apreciados pelas suas qualidades de escritor e pelo espirito sempre voltado para as cousas de sua provincia.

Pernambucano daqui afastado, há alguns anos, pelas imposições profissionais de medico, Eustaquio Duarte na verdade não se ausentou nunca da paisagem do Recife e das reuniões literarias que comandava nos cafés da rua do Imperador. E' um epistolografo pontual, recebe pelo aéreo, semanalmente, os nossos jornais e revistas, de modo a acompanhar em todos os pormenores a vida artistica e literaria de sua terra.

Todo o seu prestigio junto á imprensa e ás editoras cariocas tem colocado a serviço de valores pernambucanos.

Devemos a Eustaquio Duarte a publicação dos **Poemas**, de Joaquim Cardoso, e do livro de Evaldo Coutinho sobre Chaplin, prestes a ser entregue ao publico.

A DANSA NA LAGOA

Odílio ANDRADE

Nas águas tranquilas
da antiga lagôa
senti o sinistro.

Trejeitos ninfeus,
requebros do corpo,
cabelos descidos
por cima dos ombros.
Pés frios, pontudos,
furando a lagôa,
tudo isto meus olhos
julgaram ter visto.

Bailando, na tona,
esguio, despido,
veloz nos trejeitos,
veloz e sutil,
tantas voltas deu,
por sôbre as ninfeaceas,
que, certo, cansado,
rolou e caiu.

Quem olhar a lagôa,
no fundo das águas,
— por Deus! — lá verá
a prova concreta
do acontecimento
da dansa funesta
a que não assisti,
mas aqui recompús.

CARUARÚ

O Aroma do Tempo

Jefferson José Ferreira LIMA

RECIFE, maio.

A's vezes nos dias feriados e nos domingos, eu me acordo perto do meio-dia e o pedaço do céu que vejo através das vidraças e o pouco de luz que entra no apartamento, onde por ventura passei a noite, trazem a lembrança de claras e vivas manhãs de sol. Parece que olho uma flor viçosa como uma mulher gravida, entumecida e de pele umida e esverdeada, desabrochando para uma irradiação fragil de beleza, de beleza quase esteril. Tudo acontece como nesses dias de chuva e nuvens escuras, quando, depois de uma chuva torrencial, o sol consegue atravessar as nuvens e dissipa-las, apresentando um céu tão limpo que nunca acreditamos ter visto antes.

A luz se reflete então nos caminhos molhados, nas casas, nos pés de arvores e nos campos como se fosse pela primeira vez. Volto a sentir a força dos grandes desejos esquecidos e mortos, dos grandes acontecimentos, das coisas mais puras violentamente atrofiadas no espirito, no primeiro amor, da ansiedade nas vesperas da partida para cidades e paises desconhecidos. A visão dos pensamentos volta-se ao passado e eu vejo e escuto, como se fosse um trem expresso vencendo velozmente as distancias, os apitos dos comboios que partiram e partem nas madrugadas brancas, ou em horas esquecidas, com homens embuçados de fisionomias sonolentas, que lembram figuras de pesadelos subindo as escadas ou descendo de carros na plataforma das estações que parecem palanques orientais nas cidade completamente escuras.

Depois sinto os sons matinais e vejo o amanhecer em todos os portos que percorri. Surpreendo, como o sol nas horas primeiras do dia, a inatividade dos guindastes e das maquinas e, vejo-as tristes e encolhidas como as aves nos dias de chuva. Recordo-me em vagões de trens com os labios roxos de frio, olhando os campos e os postes das redes telegraficas que se aproximam e passam. Brutalmente me vem a certeza de que eu estava sozinho nesses trens e que me aguardava sempre uma finalidade desesperada. Vejo nestes momentos, nas festas de luz, a face das mulheres amadas como se elas estivessem percorrendo ruas estreitas e mal iluminadas. Trajam vestidos negros, colados ao corpo. Um cansaço estranho me habitava e vinha o desejo de que os comboios continuassem correndo sem moderar a marcha e sem parar em nenhuma estação. Inquietava-me mesmo com a perspectiva de uma parada por mais breve que ele fosse. E sentia o desejo de ficar imovel sempre como um bloco de pedra.

Tambem recordo as noites claras, dessas noites que ainda hoje me inunda de luz as mãos que procuram afastar do cerebro horriveis pesadelos. Sou levado então aos caminhos da adolescencia. Vejo a luz da lua na superficie mansa do rio, elevando canções e preces. Encontro-me paralitico numa casa quase deserta, numa casa que se invadia de misterio e onde todas as manifestações de vida pareciam enfermas. Ouvia somente as canções a as preces sobre o rio. No quarto as coisas reais desapareciam ao meu olhar.

Depois de muito tempo notaram que eu vivia muito só. Foi quando permitiram que Eliane entrasse em meu quarto. A alma recolheu as suas partes dispersas no universo e nos puzemos a rir como se mutuamente estivessemos fazendo piruetas engraçadas. Os fatos ficaram indelevéis no tempo como iniciais gravadas a ferro em braza nas ancas dos dois. Desde então quem cantava sobre as aguas era Eliane, á voz do vento era a voz de Eliane. Era a sua lembrança quem me despertava. Ela estava nas madrugadas, nas formas do sono e no sono.

Nesta época tive consentimento do medico para deixar o quarto. Encontrei Eliane num pequeno jardim. Muito fraco e de muletas os meus passos eram tropegos. Ela segurou o meu braço. Com poucos instantes já não precisava de apoio e cheguei a correr de muletas e me senti leve e suspenso do solo. Depois fomos para a rua.

Devia ser uma tarde de setembro. Não era um mês festivo. Já havia passado a doce caricia do tempo que sugeria a primavera. Mês arido, sem flores e sem frutos, todavia uma tarde amena sob um céu muito azul. Algumas nuvens brancas como grandes cisnes iam vagarosamente pelo firmamento porque já havia passado a época dos ventos.

A principio ficamos olhando para o rio e atiramos pedras na agua. Nesta ocasião um cachorro latiu e nos abraçamos amedrontados. Depois sorrimos e corremos. Os patos desceram á margem e se atiraram na correnteza. "Veja os patos Eliane! Eles parecem anjos". "Então Deus deve ser um grande passaro..." "Sim Deus é um passaro". Neste momento uma cigarra começou a cantar.

Que encanto para mim ouvi-la tão perto! Ela estava ao nosso alcance num tronco de arvore. Chegamos para perto como se aproximam as plumas do sol. Então Eliane a surpreendeu em seu canto e a esmagou na relva. Foi como se todas as coisas tivessem dado um grito de pavor e de sofrimento. Senti de pronto que tudo estava inutil e que tudo se havia perdido. A noite não me foi possivel sonhar.

Nestas manhãs claras em apartamentos estranhos sinto ainda a voz da cigarra como se fosse um perfume triste. Tenho-me sempre em planicies desertas, desertas e insipidas. Só o canto da cigarra chama para o caminho perdido no imenso cemiterio de sombras e de perfumes.

No silencio das claras manhãs e das noites brancas existem os gestos que Eliane nunca fez e as palavras que ela nunca proferiu. Sinto nas amadas um desencanto. Foi sempre como se elas não tivessem entranhas e fossem apenas a reconstituição aparente de alguma coisa, como uma mumia e como passaro empalhado. Têm os ventres infecundos e as almas esteris.

Eu tambem não transmito repouso e tenho a alma contorcida. Na terra, no corpo e no ventre das mulheres que se aproximam e que me afagam eu deposito sementes de angustia e fico triste olhando as arvores desgrenhadas que nascem como se os troncos, as folhas e os galhos fossem as raizes. Esperei sempre germinar bondade e afeto e só vem a ansia dos gestos reprimidos e abortados e só escuto as palavras que Eliane nunca proferiu.

«Amigo da Onça»

(Qual a origem da expressão popular?)

Veríssimo de MÉLO

NATAL, junho — A expressão "amigo da onça" é certamente de origem popular. Veio de algum desses velhos contos tradicionais ou se origiou de alguma anedota popularizada. Outra não poderá ter sido a sua fonte. Só as legitimas criações populares possuem esse facil poder de assimilação e persistencia na memória coletiva.

Afastada a possibilidade de ser uma criação literaria, que mais tarde se popularizou, de onde provem verdadeiramente a expressão? De que conto? De que anedota? Será possivel apontar ao leitor o episodio, do qual se originou tão curiosa frase popular?

O eminente folclorista mineiro, sr. Lindolfo Gomes, foi um dos primeiros a tratar do assunto, ao que sabemos. No seu livro *Contos Populares Brasileiros*, p. 54, divulga a estoria "O amigo da onça", opinando, numa nota á p. 56, que daí é que provém, para ele, a frase em estudo. Vamos tentar resumir essa estoria:

O "Lobo aproximou-se da Onça e falou:

— "Saiba de uma coisa, comadre Onça: Você — com perdão da palavra — não é, como supõe, o bicho mais valente e destemido que existe no mundo, nem tambem o Leão, com toda a sua prosa de rei dos animais.

— Como assim! gritou a Onça enfurecida. Então, como é isso, grande pedaço de idiota? haverá bicho mais valente e poderoso do que eu?"

O Lobo, com muito medo e jeito, explica-se que esse bicho é o homem. E diz as razões: "... de longe, o vi matar, com dois *espirros*, nada menos do que um leão e uma hiena".

Naturalmente que "espirro" é o tiro de espingarda. A Onça ficou bastante admirada com o que lhe dizia o Lobo e mostrou logo desejo de conhecer esse bicho tão valente. O Lobo explica-lhe que a empresa é arriscada. Mas a Onça, ofendida, faz cara dura: — "Pois queira ou não queira, tem de mostrar-me o bicho, ou então agora mesmo perderá a vida". O Lobo, acovardado, aquiesceu prontamente, estabelecendo uma condição: "Eu — com sua licença — posso correr mais do que a comadre. Assim, levaremos uma embirra dequelas que não arrebentam nunca. Amarro uma das pontas no pescoço da comadre e a outra em minha cintura. Em caso de perigo, se fôr preciso fugir, a comadre e eu correremos..."

A Onça, depois de dizer que de nada fugiria, resolveu aceitar a condição. "E partiram, A Onça com a embira atada ao pescoço e o Lobo, muito respeitoso e timido, a puxá-la".

O bicho homem, assim que avistou os dois animais, foi logo queimando chumbo em cima deles. O Lobo não contou historia, disparou num carreirão medonho e saiu arrastando a Onça pelo chão. Lá adiante, fora do perigo, resolveu parar com o seu fardo. E, sem perceber que a Onça havia morrido, pensando apenas que ela estava cansada, virou-se e disse-lhe:

— "Eh lá, comadre! não ri não, que o negocio é serio".

E' deste conto tradicional que Lindolfo Gomes supõe ter se originado a frase "amigo da onça". Acrescenta conhecer outras versões da mesma *estoria*, que não cita no mencionado livro. Diz apenas que a frase provem do conto, tal qual aquelas outra "amigo urso", que procede da fabula de La Fontaine "L'Ours et l'Amateus des jardins".

Não subscrevemos, todavia, a opinião do douto escritor mineiro. Teremos as nossas duvidas. A *estoria* que resumimos não é unica no genero. Podemos afirmar que ha um ciclo de contos de onça no Brasil, caracterizando-se justamente por essa facilidade que tem o feroz animal de se deixar ludibriar por bichos mais fracos, porém, mais espertos, os amigos falsos, ou da onça.

Basilio de Magalhães, por exemplo, no seu livro *O Folk-lore no Brasil*, ps. 161 a 178, divulga oito *estorias* de onça, colligidas por João da Silva Campos na Bahia. Em quase todas elas ha sempre o detalhe da onça ser enganada por outro bicho, que se diz amigo. Na *estoria* da Onça e o Bode, p. 166, v. g., termina este ultimo pondo a Onça para correr, mediante um besta estratagema do amigo.

Na tradição popular, a Onça aparece sempre com essa aureola de estupidez e covardia, deixando-se enganar por bichos, fisicamente, mais fracos do que ela, porém, mais habeis e inteligentes. Do recalque coletivo contra a sua ferocidade, surgiu a idéia da compensação noutros animais, por meio de sagacidade ou astucia, que são formas de inteligencia.

Preferimos ficar ao lado daqueles que apontam certa anedota popular como fonte verdadeira da expressão "amigo da onça". Lindolfo Gomes aventa contra essa possibilidade o fato de ser recente a anedota, não sendo, pois, tradicional. Mas, contra esse argumento, ha outro seguro: A expressão "amigo da onça" é tambem recente. Não tão nova que se possa dizer que o seu autor foi o caricaturista Pericles, do "O Cruzeiro", pois varios anos antes daquele artista ter iniciado sua serie de caricaturas, nós já conheciamos a anedota e a expressão.

E' a seguinte a anedota que muitos acreditam ter dado origem á expressão popular, numa versão que o proprio Lindolfo Gomes apresenta á p. 57 do seu livro acima citado:

"Um velho caçador convidou um amigo, aliás timido, para uma caçada, em lugar onde diziam haver onças.

— Nessa é que eu não caio — respondeu o convidado. Dizem que por lá ha cada *pintada* que é mesmo um perigo na certa...

— Qual perigo nem nada! Não aparece onça nenhuma!...

— E se aparecesse a danada e viesse para nosso lado?

— Engatilhava a minha trochada de dois canos e esperava... Quando apanahsse distancia apertava fogo, e era na certa...

— E se o tiro falhasse?

— Disparava o outro cano.

E se negasse fogo?

— Então! ora essa! Num pronto arrancava do meu facão de mato, e esperava a bicha, e não tinha talvez...

— E se o facão não estivesse na bainha? Como ás vezes acontece a gente esquecer em casa, com a pressa de sair...

— Ah! amigo velho, nesse caso, não havia outro remedio: pernas para que te quero...

E se a Onça, vai, não vai, estivesse quase nos apanhando?

— Não tinha demora: trepava mais que depressa numa arvore, até ver.

E me deixava no perigo, não é?! O que estou vendo é que você é mais amigo da onça do que meu! Nada de caçadas!"

Outra versão, que me parece mais antiga, foi anotada por Afranio Peixoto, no livro PARABOLAS', á p. 276, servindo de introito a um dos seus vivos comentarios literarios. El-la:

— Sai, diz um caçador, como todos os outros, contador de vantagens... sai para caçar onças, nos arredores da cidade...

— Por aqui, arredores, não ha onças diz um contraditor

— Como não ha? No Brasil ha onças por toda parte. Fui caçar onças. Começou a chover...

— Devia ter voltado, porque, com a chuva, as onças metem-se na toca...

— Mas não volvi... Havia de ir até á toca... Cala tanta agua... que o polvarinho e a cartucheira ficaram empapados..

Era o caso de voltar, correndo... porque estava sem armas e porque ia apanhar um resfriado...

— Pois não volvi, já disse... Não faço caso de resfriados.

Parou um instante e, interrompendo o fio da narrativa, antes de encontrar e matar a onça, com chuva e sem armas, refletindo na oposição que lhe fazia o interlocutor, perguntou-lhe:

— Mas, diga-me uma coisa, antes de prosseguir... Você é meu amigo, ou é amigo da onça?"

Aí estão duas versões da anedota que se conhece em todo o país e que acreditamos seja a verdadeira fonte da expressão popular "amigo da onça".

RUMOS

João FELICIANO

A Duarte Neto

VENHO DE MUITO LONGE, MEUS IRMAOS,
CALCANDO A POEIRA QUENTE DAS ESTRADAS.
TENHO NO ROSTO MARCAS DE CANSAÇO,
MAS NÃO ME CURVAREI, NUNCA, AS DISTANCIAS...

IREI — A CABELEIRA SÓLTA AO VENTO,
QUAL BANDEIRA, NO MASTRO DESFRALDADA,
AURINDO, AOS GOLES, A POESIA PURA
QUE LEVO EM MEU CANTIL, A TIRACOLO.

LATEJA EM MIM A FLÁMA DO IDEAL
DA NOVA GERAÇÃO DE LUTADORES
QUE NÃO TÊM OLHOS PARA VER ESTRELAS,

MAS QUE TÊM FORÇA E MÃOS PARA ARRANCA-LAS
AOS PUNHADOS, DOS CÉUS DE TODO O MUNDO
E TRANSFORMA-LAS EM POESIA VIDA.

Timbaúba, Março - 49

CARAS E CARÊTAS

Novo livro de Sartre

Jean-Paul Sartre é um dos escritores mais discutidos do nosso tempo. Se muitos têm negado a filosofia existencialista, da qual é ele o pontifice, não houve ainda quem lhe negasse a qualidade de grande escritor. Porque seus proprios inimigos — e os mais apaixonados — são os primeiros a afirmarem: — "O existencialismo não existe; o que existe é Jean-Paul Sartre"... O lançamento em português do primeiro livro de Sartre — **O Muro** — constituiu exito invulgar. Foi um volume de contos.

Agora, entretanto, os leitores daquelas historias irão tomar conhecimento do Sartre romancista. Referimo-nos ao aparecimento, esta semana, de **A Idade da Razão**, em tradução do critico Sergio Millet. Neste romance conta o escritor francês a historia do homem que se busca na sua propria liberdade.

CECILE SOREL

CECILE SOREL, de quem a burguesia e a boemia internacional ainda se lembram bem, além de se ter imortalizado por si só, acaba de merecer um paragrafo bio-bibliografico (se assim se pode dizer) em obra enciclopedica de vulto e do rigor do LAROUSSE. Esse rigor é tal que até hoje gente de teatro só em numero de 30 entrou para esse dossier.

Provincia de São Pedro

Em breve estará circulando o n. 12 desta conhecida revista de Porto Alegre, com o seguinte sumario: "Editorial"; "Raul Pompéia e o amor-proprio", de Carlos Dante de Morais; "A escravidão perto e longe de nós", de Mario Sette; "Eis a noite", de João Alphonsus; "A obra de Marcel Proust", de Robert Bréchon; "Um Serão no Sitio de Pica-Pau Amarelo", de Aquino Frota; "Um Caudilho Contra o Caudilhismo", de Men de Sá; "Poesia e Critica", de Nereu Correia; "Tesouros e Subterraneos Jesuiticos", de Carlos Galvão Krebs; "Gado Chucro", de Vargas Neto; "Baudelaire — o Cristão Solitario", de Oscar Mendes; "A Expansão Portuguesa na Amazonia nos Seculos XVII e XVIII", de Artur Ferreira Reis; "Ilhota", de Athos Damasceno; "Dois Poemas", de Marina Maciel; "Elementos Populares no Trovadorismo Galaico-Português", de Silvio Julio; "A Hora de Caliban", de Jean Guéhenno; "Poema", de Heitor Saldanha; "Documentos da Vida Literaria", de Gastão de Hollanda; "Adagiario Gaucho", de Vitor Russomano; "Livros e Ideias", de Guilhermino Cesar; "Letras Estrangeiras", de Otto Maria Carpeaux; "Arquivo" e "Notas Bibliograficas".

Dois depoimentos sobre a **Provincia de São Pedro**: "E' uma revista que impressiona pela sua austeridade", Fidelino de Figueiredo. "Não há hoje no Rio ou em São Paulo revista literaria de adultos que seja superior a **Provincia de São Pedro**", Gilberto

Letras francesas

Iniciaram-se em Tours, as comemorações do 150.º aniversario do nascimento de Balzac, autor de **A Comedia Humana.** Falando numa reunião do Congresso Francês de Historia da Literatura, o escritor Jaimes Torres Bodet, diretor da Unesco, afirmou:

— "O futuro não depende da violencia, mas da inteligencia, coragem e paixão para saber compreender. Uma vez que a tarefa de todos nós, hoje em dia, é defender a paz, sabemos quais os mestres que ainda têm poderes para nos guiar e ensinar com seus exemplos. Não são eles os imperadores, mas os poetas, educadores, artistas e genios, como Balzac, esse filho de Tours, cuja memoria une todos os homens no seu respeito por ele. No dia de Balzac permito-me saudar os verdadeiros dias da paz."

XILOGRAVURA DE YLLN KERR para a "Antologia de Contos" organizada pelo escritor Saldanha Coelho, a aparecer por estes dias, no Rio

A Propósito de Gonçalves Dias

Domingos Vieira FILHO

SÃO LUIZ DO MARANHÃO, junho — As cartas de Gonçalves Dias são uma parte importante de sua vida, aquela em que o poeta aparece divorciado do artista, de qualquer sombra de idealismo. Formam, por assim dizer, um excelente livro d'alma, rico de drama e paixão. Certo desleixo de frase, extranhavel num artista como o autor do I-Juca-Pirama, sempre correto e puro de linguagem, denota o improviso, a arrancada fulminante dos sentimentos em tropelia frenetica, derramando-se com violencia no papel, numa subita explosão de rude sinceridade, mostrando o poeta em seus momentos de atrito com as contingencias da vida.

Reside nesse tonus delicioso de improvisão, precisamente, o valor da correspondencia de Gonçalves Dias. E pormenor interessante é o sentimento da terra nessa longa serie de missivas apaixonadas, sentimento que se revela por meio de linguagem, que nelas é simples, descansada, fluente, brasileirissima, com certo sabor de gossip intimo, com certas liberdades que um artista como Gonçalves Dias, de formação nitidamente coimbrã, não se permitiria tão facilmente. Porque a gramatica ainda tinha seus tribunais de ex-cumunhão e os Torquemadas dos pronomes e dos galicismos ainda faziam suas vitimas.

Avulta sobretudo nesse punhado de cartas escritas a amigos e parentes, o homem integrado em sua intima constituição, despojado de retoques favoraveis, tão do gosto dos panegiristas. Surge de alma escancarada, sem véus turcos encobrindo defeitos, dissimulando arestas contundentes de sua personalidade humana.

Parte dessa correspondencia foi sabiamente aproveitada pela escritora Lucia Miguel Pereira no estudo que consagrou á vida do poeta. E parte, segundo depoimento da mesma escritora, permanece no silencio do arquivo esperando um toque magico prá vir a lume (1).

Prá se poder sentir com intensidade o drama do poeta é mister conhecer-se esse lado singular de sua atividade criadora: as cartas, que longe de serem pedantes floreios estilisticos são paginas emotivas, ásperas ás vezes, espelhando com fidelidade as atribuições de uma vida cheia como foi a de Antonio Gonçalves Dias.

(1) — Vide Lucia Miguel Pereira — **A Vida Gonçalves Dias**, Rio, 1943.